DIRETOR
M. PAULO FILHO

Avenida Gomes Freire, 471

Correio da Manhã

Fundador — EDMUNDO BITTENCOURT

SUPERINTENDENTE
JOSÉ V. PORTINHO

N. 19.138 — ANO LV

REDATOR-CHEFE
ANTONIO CALLADO

RIO DE JANEIRO, QUINTA-FEIRA, 8 DE SETEMBRO DE 1955

GERENTE
ALINIO DE SALLES

PRODUTORES AFRICANOS DE CAFÉ CONFERENCIARÃO EM BRUXELAS

Vão estudar a criação de um Escritório Pan-Africano — Aumenta o preço do café no varejo em Nova York

NOVA YORK, 7. Os círculos cafeeiros locais acompanham com interêsse os esforços do Ministério das Colônias da Bélgica no sentido da convocação de uma conferência destinada a criar o escritório Pan-Africano do Café, idêntico ao escritório Pan-Americano do Café que funciona nesta cidade.

Notícias de Bruxelas dizem que no dia 12 do corrente será iniciada ali a conferência africana, calculando o "Journal of Commerce" que essa reunião constituirá o passo preliminar para que os produtores do continente negro se unam aos latino-americanos em um escritório internacional cujo objetivo principal seria o de manter a estabilidade nos preços do produto.

O referido jornal diz que, após a reunião de Bruxelas, se seguiria um acôrdo internacional para congregar os produtores, e possivelmente os consumidores, em futuro próximo, no escritório internacional de café, cuja criação foi acordada há meses pelos representantes de 14 países latino-americanos que produzem café.

O presidente da Fedecame (Federação de Cafeicultores da América Central e Colômbia), Rodolfo Stahl, partiu para Bruxelas a fim de assistir, como observador, às deliberações dos produtores africanos. Stahl declarou, antes de partir, que a organização dos mesmos permitiria "regular os fornecimentos em tôda emergência e manter preços justos para produtores e consumidores". (U.P.).

AUMENTA O CAFE' EM NOVA YORK

NOVA YORK, 7. O preço do café no varejo subiu hoje de um a quatro centavos de dólar a libra pêso, em muitos estabelecimentos comerciais desta cidade.

As lojas das "Safeway Stores Inc." e da "H. C. Bohack Company Inc." começaram a vender por um centavo de dólar mais as suas marcas baratas. A alta nas demais marcas chegou a ser de quatro centavos de dólar, por libra pêso.

Aquelas companhias decidiram aumentar os preços por motivo da alta de três centavos de dólar por libra que se verificou na semana passada, no preço de atacado, de quatro dos maiores torradores do país.

As companhias torradoras disseram, por sua vez, que tiveram de aumentar os preços por causa do aumento do custo do café verde nos mercados do Brasil e Colômbia.

Acrescentaram que o preço do café por atacado é agora 25 centavos de dólar mais baixo do que em certa época do ano passado.

O aumento dos preços no Brasil e na Colômbia foi atribuído, por sua vez, ao aumento da procura mundial e a decisão do Brasil de não modificar por agora o seu tipo de câmbio. As companhias torradoras não tinham mais estoques de café que os absolutamente necessários, porque esperavam que a modificação no tipo de câmbio do Brasil concorreria para o barateamento do preço do café verde.

José Maria Whitaker, ministro da Fazenda do Brasil, anunciou recentemente, porém, que qualquer modificação no tipo de câmbio será feita lentamente e mediante um processo gradual.

Os preços dos cafés brasileiro e colombiano aumentaram quando se anunciou, há um mês, que as geadas haviam provocado a perda de uma parte da safra do Brasil.

O aumento foi maior quando o ministro brasileiro declarou que o sistema de tipo de câmbios do Brasil não será modificado ràpidamente. (U.P.).

MEJIA IRA' A BRUXELAS

BOGOTA', 7. Seguirá para a Europa, sábado próximo, o diretor da Federação Nacional dos Cafeicultores da Colômbia, Manuel Mejia, o qual pretende assistir à conferência que celebrarão em Bruxelas os países africanos produtores de café. (U.P.).

EISENHOWER será candidato à reeleição

O govêrno propõe nova redução dos gastos da Defesa

WASHINGTON, 7 — Leonard Hall, presidente do Comitê Diretor Nacional do Partido Republicano, declarou que o presidente Eisenhower será candidato à reeleição nas eleições de novembro de 1956.

Fálando ante uma reunião de presidentes do partido dos 48 Estados da Nação, Hall disse que essa decisão de Eisenhower obrigaria a todos os membros republicanos a trabalharem intensamente para assegurar a vitória republicana, não só na eleição presidencial, mas também nas eleições para o Senado e a Câmara dos Representantes. — (U. P.)

REDUÇAO NOS GASTOS DA DEFESA

WASHINGTON, 7 — O govêrno propôs uma nova redução de 1.700.000.000 de dólares nos gastos da defesa, em sua campanha destinada a equilibrar o orçamento federal para o próximo ano.

Em fontes oficiais se informou que a Fôrça Aérea, que teria que suporta cêrca de 750.000.000 de dólares da proposta redução, protestou enèrgicamente, afirmando que isto equivaleria a retardar e reduzir a aquisição de novos aviões.

A campanha de economias também exigirá que o exército reduza seus efetivos em 1.027.000 homens para o próximo mês de janeiro, e não em março, como se havia pensado antes.

Esta redução nos gastos militares indubitàvelmente produzirá violentos protestos de alguns legisladores democratas, que em diversas ocasiões acusaram o govêrno de sacrificar a segurança do país com as armas da economia.

Em círculos bem informados diz-se que, o Secretário da Aeronáutica, Donald Quarles, e alguns de seus auxiliares, fizeram uma visita secreta ao Secretário da Defesa, Charles E. Wilson, para expressar-lhe suas objeções a tal redução. Segundo os mesmos informantes, Wilson garantiu aos dirigentes da Fôrça Aérea que não permitirá qualquer redução no orçamento que venha pôr obstáculos aos planos para que a Fôrça Aérea tenha 137 esquadrilhas até meados de 1957.

Espera-se que os altos chefes militares façam uma visita a Denver, ainda esta semana, para conferenciar com o presidente Eisenhower sôbre a proposta, que parece teve sua origem na Casa Branca. — (U. P.)

NOVO PROTESTO DA SOCIEDADE INTERAMERICANA DE IMPRENSA

contra a apreensão da edição de 24 de agôsto de "El Diario"

NOVA YORK, 7. A Sociedade Interamericana de Imprensa (S. I.P.) anunciou haver enviado novo protesto ao presidente da Colômbia, general Rojas Pinilla, mas desta vez contra a apreensão da edição de 24 de agôsto do jornal "El Diário", de Medellin.

A informação da "SIP" diz que o jornal é de tendência liberal e que, segundo informações recebidas, até 29 de agôsto não havia voltado a circular.

O telegrama ao presidente colombiano, assinado por Jules Dubois, presidente da Comissão de Liberdade de Imprensa da "SIP", diz o seguinte: "A Sociedade Interamericana de Imprensa protesta enèrgicamente contra o novo ultraje a liberdade de imprensa quando foi confiscada a edição de 24 de agôsto do "El Diário" de Medellin, e exortamos vossa excelência a permitir que o mesmo reinicie sua publicação normal. Aproveitamos o ensejo para advertir vossa excelência de que a crescente campanha em favor da reabertura do "El Tiempo" continua sem descanso, em todo o continente". (U.P.)

Resenha Internacional

Argentina

O Poder Executivo enviou ao Congresso, à noite passada, um projeto de reforma da Lei Eleitoral, cujo ponto mais importante é o restabelecimento do sistema proporcional entre a maioria e a minoria.

Chile

'As últimas horas da noite passada a Câmara dos Deputados aprovou em têrmos gerais o projeto que concede poderes extraordinários ao presidente Ibanez. O projeto, já aprovado pelo Senado, será submetido a discussão pormenorizada e deverá estar finalmente aprovado amanhã, para ser sancionado sexta-feira.

Coréia

Os inspetores da comissão neutra de contrôle do amistício, evacuaram ontem os dois portos norte-coreanos de Hungnam e Chungjin, em aplicação do acôrdo feito entre aliados e comunistas, prevendo a redução do pessoal de controle dos portos, em ambas as partes da Coréia.

Estados Unidos

O presidente do Sindicato Independente Internacional de Estivadores retirou hoje, dos molhes, os seus trabalhadores, e paralisou o pôrto de Nova York. O capitão William F. Bradley, presidente daquele sindicato, que foi expulso da Federação Norte-Americana de Trabalho porque tinha antecedentes penais, anunciou a greve em uma reunião realizada para protestar contra a Comissão dos Molhes na zona portuária Nova York-Nova Jersey.

Finlândia

O presidente da Finlândia, J. K. Paasrkivi, irá a Moscou, no próximo dia 15, chefiando uma delegação finlandesa em que figurarão o Primeiro-Ministro Urho Kekkonen e o Ministro da Defesa, Emil Skog.

Grã-Bretanha

De acôrdo com um esquema do Ministério da Educação para Intercâmbio de professôres, os professôres italianos e espanhóis poderão agora vir à Grã-Bretanha.

Guatemala

Como complemento ao programa de reforma agrária empreendido pelo gavêrno guaitemateco após a deposição do govêrno comunista de Jacobo Arbenz Gusmán, foi agora iniciado um novo sistema de crédito do tipo social para favorecer aos agricultores. Esse crédito rural foi organizado e pôsto em vigor pelo Banco Agrário Nacional graças à ajuda técnica prestada pela Administração de Cooperação Internacional (ICA), antes FOA, através de missão integrada por quatro técnicos norte-americanos. Em breve já deverão estar beneficiadas cêrca de 25 mil famílias rurais.

Hungria

A rádio de Budapest anunciou que o govêrno húngaro decidiu reduzir em 20 mil homens as suas fôrças armadas.

Itália

Faleceu o ator de teatro e rádio, Guido de Monticelli, aos 69 anos.

Peru

Dois mortos e mais de vinte feridos constituem o saldo até o momento de uma batalha campal que se trava desde há vários dias entre os aldeiões rivais de dois distritos da provincia de Huanocheli, a uns 80 quilômetros desta capital. Os camponeses usam em sua batalha pás, enxadas e outras ferramentas agrícolas. A rivalidade entre as duas comunidades é provocada por uma disputa sôbre terras de pastoreio.

BANCO DELAMARE
Expediente: 9 às 18 hs.

A ação trabalhista dos líderes sindicais

Derrotadas no Congresso das "Trade Unions" as tendências esquerdistas

LONDRES, 7 — Uma decisão importante foi tomada pelo congresso das TRADE UNIONS, nesta capital.

Modificando o artigo II dos estatutos, o congresso autorizou o Conselho Geral a intervir nas discussões entre trabalhadores e empregadores antes da eclosão de greve, para tentar arbitrar conflitos sociais. Até agora o Conselho só podia intervir em conflito trabalhista, depois do início da greve, se os interêsses de grande número de assalariados, estivesse em jôgo. Assim os poderes do Conselho são muito aumentados, em detrimento das seções sindicais locais e dos sindicatos especializados.

A votação (4.842.000 contra 3.039.000) foi obtida depois de cerrado debate. Os representantes do Conselho pediram aos delegados sua confiança; e salientaram os prejuizos materiais ou morais das greves da primavera passada, com divergências entre sindicatos, em desprestígio da classe operária.

Havia sido apresentada moção, por um sindicato, pedindo ao congresso para se opor a qualquer projeto impedindo os operários de provocar greve, ou impondo-lhes punições por terem tido essa intenção; vários sindicatos eram contrários à extensão dos poderes do Conselho Geral.

Antes, o congresso aprovara uma resolução pedindo ao govêrno para decretar, antes de 1 de abril de 1960, que nenhum aluno pode deixar a escola antes dos 16 anos. Outra resolução pediu ao govêrno para sem demora limitar as horas de trabalho de adolescentes que a idade obrigue a frequentar escola, e para sua fiscalização durante as férias. — (F. P.)

GRANDE VITÓRIA

SOUTHPORT, 7 — Os delegados que representam oito milhões de operários aprovaram a concessão a seus líderes de maiores poderes para intervirem. Isso constituiu grande vitória na campanha para dissipar a tensão trabalhista, após as várias greves dêste ano, que provocaram certo desemprêgo e causaram perdas de salário aos trabalhadores. — (R.)

DERROTA BOLCHEVISTA

SOUTHPORT, 7 — O Congresso dos Sindicatos rejeitou a resolução que pedia drástica redução do trabalho extraordinário, e vigorosa campanha a favor das 40 horas semanais de trabalho. A resolução foi derrotada por 4.303.000 votos contra 3.664.000.

O Congresso aprovou por maioria esmagadora, uma proposta para resistir a quaisquer "restrições arbitrárias a negociações coletivas", assim derrotando uma resolução do Sindicato dos Eletricistas, dirigido por bolchevistas. — (R.)

Graves distúrbios antigregos na Turquia

Bolchevistas exploram o caso de Chipre

Impasse em Londres na Conferência Tripla, suspensa ontem — Vai reunir-se o Conselho da OTAN

LONDRES, 7 — O govêrno turco declarou que alguns dos responsáveis pela destruição da propriedade grega, ontem à noite, foram presos; outros são procurados pela polícia. Em seu comunicado diz que indenizará imediatamente os que sofreram prejuízos. Acrescenta que muitos manifestantes eram bolchevistas.

O comunicado registra "com pesar" que destruição em grande escala foi causada à propriedade civil de cidadãos turcos e gregos, em Istambul e Izmir.

Acrescenta que a reação da opinião pública à questão de Chipre, e ao recente ataque ao consulado turco em Salônica, provocaram essas manifestações, "fomentadas pelos impiedosos agitadores". (R.).

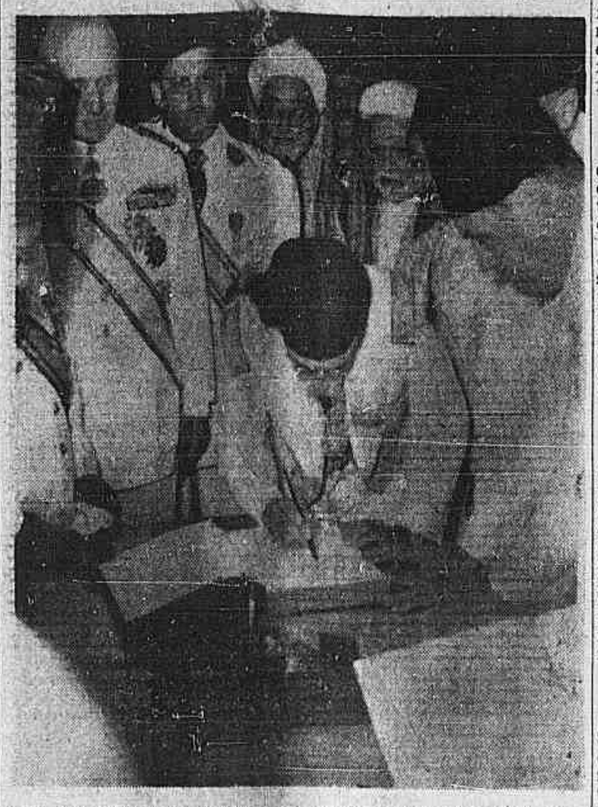

No seu palácio de Cartago, em grande cerimonial, o Bey de Tunis assina e sela os acordos franco-tunisinos que põem têrmo à agitação no Protetorado.

DESTRUIÇOES

ATENAS, 7 — Istambul encontra-se em estado de sítio. Foram proibidos agrupamentos nas ruas.

A informação vem do cônsul grego em Istambul; acrescenta que os estabelecimentos de gregos no bairro de Pera foram destruídos durante as demonstrações realizadas por motivo da situação de Chipre.

A igreja grega de Tjereapiae foi dinamitada, e danificados os mosteiros de Zoodochos, Pigi e Balikov. A igreja grega de Alfia Trias e a da Halkis também foram danificadas. (U. P.)

SURTO BOLCHEVISTA

ISTAMBUL, 7 — "Istambul e o país estiveram ontem, pode-se dizer, sob o domínio de elementos bolchevistas provocadores" — diz um comunicado governamental. "As manifestações atingiram o patrimônio da nação. Os que sofreram danos serão indenizados. Os organizadores serão detidos e castigados. Numerosas prisões foram feitas. Todos os cidadãos devem colaborar para o restabelecimento da ordem, como dever nacional". (F. P.).

QUEBRA-QUEBRA

ISTAMBUL, 7 — Tôda a espécie de lojas do centro, sem distinção de nacionalidade dos proprietários, foram esvasiadas de seu conteúdo pelos assaltantes, que jogaram as mercadorias na rua quebrando e queimando tudo. A tropa, convocada, fêz verdadeira limpeza nas ruas, obrigando a multidão a se retirar. As prisões foram numerosas, e houve muitos feridos. (F. P.).

MANIFESTAÇOES

LONDRES, 7 — Em Atenas e Salônica a polícia estêve alerta, com fortes contingentes em tôrno da Embaixada e consulados turcos, como precaução.

A Grécia está fazendo regressar as famílias dos oficiais gregos que residem em Smirna, no comando do sudeste europeu da OTAN, e onde 15 oficiais gregos teriam sido atacados.

Os distúrbios resultaram do ataque a bomba levado a efeito ontem contra o consulado da Turquia em Salônica, perto da terra natal de Kemal Ataturk. A Grécia desmentiu que o ataque fôsse cometido por cidadãos gregos.

Foi enviado correio especial ao rei Paulo da Grécia, em visita à Iugoslávia.

Anuncia-se ao mesmo tempo que 630 fuzileiros navais de Malta estão a caminho de Chipre para conter o terrorismo. (R.).

SUSPENSA A CONFERÊNCIA

LONDRES, 7 — Um comunicado oficial declara que foram suspensas as conversações para tratar da questão de Chipre. (R.).

IMPASSE

LONDRES, 7 — A Conferência Tripla convocada pela Grã-Bretanha para solucionar a questão de Chipre, termina em impasse.

O ministro do Exterior da Turquia disse aos jornalistas que a sessão desta noite será a última.

Ontem, Mac Millan, apresentou um plano para dar auto-govêrno a Chipre, sob contrôle britânico. A Turquia não concorda com auto-govêrno para os 500 mil habitantes de Chipre, dos quais 100.000 são de ascendência turca, até a Grécia retirar sua exigência de que se dê aos cipriotas direito de auto-determinação. O ministro grego não rejeitou as propostas brtiânicas totalmente, mas lamentou que a conferência não desse aos cipriotas direito a escolher o govêrno grego.

Chipre está sob o domínio britânico desde 1878; antes, estava sob domínio turco, havia séculos. Nos últimos meses aumentaram os atos de terrorismo dos partidários da união com a Grécia.

A Grã-Bretanha reforçou a guarnição, e novas unidades estão a caminho. (R.).

EM SMIRNA

ATENAS, 7 — Informam de Smirna que os manifestantes turcos, após queimarem o pavilhão grego na Feira Internacional, atacaram o consulado geral da Grécia, forçando a porta e tocando fogo no edifício. (F. P.)

A ORIGEM

ISTAMBUL, 7 — As graves manifestações de ontem começaram depois que um vespertino anunciou em grandes caracteres que uma bomba fôra colocada no jardim da casa de Ataturk, em Salônica. (F. P.).

REUNE-SE A OTAN

PARIS, 7 — Foi convocada para amanhã sessão especial do Conselho Atlântico, para que os representantes da Grécia e Turquia informem a seus colegas sôbre a disputa de Chipre. Foi convocada por Lord Ismay, secretário geral da OTAN.

Nenhum pedido foi recebido do govêrno grego para se discutirem as manifestações antigregas na Turquia, mas o representante grego deve levantar a questão. (R.).

EM CHIPRE

NICOSIA, 7 — Desconhecidos assassinaram a tiro um pastor turco na aldeia de Chatos. O consulado grego está fortemente guardado por polícia. (U. P.).

AÇÃO DA ESPIONAGEM RUSSA em todos os países do mundo

Auxiliada pela incredulidade dos cidadãos comuns

VIENA, 7. "Há uns 200 países, com diversos graus de soberania, desde os Estados Unidos até o Principado de Mônaco. Cubra um país metade de um continente, ou seja mero ponto no mapa, há sempre agentes russos ativos dentro de suas fronteiras, geralmente apoiados por quinta coluna bem organizada".

Esta citação é tirada de um livro recente, de Londres: "A Rêde de Espionagem Russa". E' apresentado como "história completa" do sistema russo de espionagem. Está longe de ser completa, mas facilita uma olhada útil sôbre a intricada maquinaria que, como observou Eisenhower há pouco, opera "dentro das fronteiras de nações soberanas para sua subversão".

O autor, britânico, é autoridade na "contra-inteligência"; usa o pseudônimo de E. Cookridge. Escreveu outros livros: "Como derrotamos os Espiões de Hitler" e "Segredos do Serviço Secreto Britânico".

Teve grande trabalho de pesquisa nesta obra de hoje. Muitas informações que contém vieram de depoimentos de ex-agentes russos que buscaram asilo, e de processos em países onde se descobriram círculos de espionagem russa.

Os dados coligidos formam o mais impressionante balanço do que é, inquestionàvelmente, a maior operação de espionagem da história. Mas o autor não se contentou deixando os fatos falarem; tentou embelezá-los com notas supostamente interessantes, e cometeu erros que poderia ter evitado.

Diz que Alexei Rykov, antigo premier russo, e Bukharin, antigo chefe da Internacional, foram afastados "de todos os cargos de 1929 a 1932"; ora, quando foram presos no "grande expurgo" de 1936-38, Rykov era comissário de Comunicações e Bukharin era membro-chave da comissão que redigia nova Constituição.

Suas falhas são contudo meros arranhões; não prejudicam o valor documentário do livro.

Dá exemplos específicos do sistema russo de espionagem; cita atividades de agentes na Europa Ocidental, países escandinavos, Balcãs, Oriente Médio, Ásia, Austrália e Américas.

Outros capítulos tratam dos métodos usados para recrutar agentes entre bolchevistas e simpatizantes; e do adestramento que recebem. Conta a história curiosa de Ernst Wollweber, chefe da Polícia Secreta Alemã, que há pouco dirigia a espionagem russa na Escandinávia e hoje é conhecido como o "ministro da Sabotagem", na Zona Russa.

Cookridge se refere aos agentes russos como "chekists", nome primitivo da Polícia Secreta Russa. De outra forma, segundo o autor, seria criada confusão em vista das mudanças de nome porque tem passado o Serviço. Escreve:

"A maior conquista do serviço secreto russo nos últimos 30 anos é a negativa dos cidadãos comuns nos países democráticos, a encarar os fatos relativos à atividade dêsse serviço em seus países. Muitos livros foram escritos por homens que serviram a cheka; suas revelações parecem irreais aos leitores. Suas confissões foram recebidas algumas vêzes com dúvida ou incredulidade.

"O Serviço Russo de Espionagem tem também sido grandemente ajudado pelo desejo de governos e cidadãos eminentes de passarem por cima dos fatos, no interêsse da boa vontade internacional, de expedientes políticos, ou da tolerância. Os métodos da cheka não podem sobreviver à luz do dia. Qualquer exposição sóbria e pública embaraça o serviço secreto russo. Julgamentos e inquéritos como os que houve no Canadá e na Austrália, ultrapassam pois um simples fim de Justiça. Em contraste, certas denúncias ajudam Moscou a desacreditar os acusadores, e a criar confusão."

Ainda que êste livro só servisse para sublinhar esta sua conclusão, vale muito como aviso. — (Benjamin E. West — USIS).

GRAVEMENTE ENFÊRMO em Paris o embaixador Caio de Mello Franco

Notícias para a sua família no Rio, porém, diziam ontem que êle experimentava melhoras

São consideradas graves as notícias que chegam de Paris sôbre o estado de saúde do embaixador do Brasil, Caio de Mello Franco. Fortemente indisposto, havia o embaixador cancelado a recepção organizada para ontem em comemoração do 7 de Setembro.

AGRAVOU-SE

PARIS, 7. O estado de saúde do embaixador Caio de Mello Franco se agravou bruscamente às primeiras horas da manhã. As fôrças do doente declinam ràpidamente.

Ontem à noite, ligeira melhora foi observada, devido ao enérgico tratamento aplicado. Essa melhora, todavia não persistiu — (F. P.).

N. da R. — À noite, procuramos notícias com pessoas de sua família sôbre a saúde do embaixador. Disseram-nos que as informações mais recentes acentuavam que o embaixador na tarde de ontem experimentava melhoras.

CARTAS DE MARIA LUÍZA A NAPOLEÃO

Procura conservar-te para mim....

Êsse comportamento desonra-os, a êles e aos seus — Serei obrigada a receber o Imperador da Rússia

Publicadas simultâneamente por tôda a grande imprensa mundial. Exclusividade, no Brasil, do "Correio da Manhã".
Tradução de Thomaz Ribeiro Colaço

— 178 —

Meu querido amigo — Acabo de ver o sr. de La Place, que me mandaste, com uma excelente carta tua que muito me comoveu. Êle te dirá quanto eu desejo ir ter contigo e como conto dentro de poucos meses estar junto de ti na ilha de Elba. Preciso disso para a minha felicidade. Ao menos, alegra-me saber que mantens a tua grande coragem nesta ocasião; consola-me um pouco do desgôsto que sinto. Prometo-te escrever todos os dias, e se não posso mandar as cartas diàriamente, enviarei algumas juntas por outras vias. Também te peço que em breve me dês freqüentemente notícias tuas. Tentarei ainda negociar junto de meu Pai uma licença para ir imediatamente tomar as águas; receio não a obter, mas sempre tentarei; e sem isso irei então no mês de junho, e depois para a ilha de Elba.

Dei o recado ao Corvisart; ficou muito comovido e pediu-me para te exprimir tôda a pena que sente de não te ver. É-te sinceramente dedicado. Prova-o bem neste momento em que tôda a gente nos abandona, ficando êle junto de mim. Vai mandar-te tôdas as semanas pelo menos um boletim da minha saúde; e entretanto encarrega-me de te dizer o seu convencimento de que as águas de Aix e o repouso devem restabelecer-me completamente em poucos meses.

O teu filho está bem e beija-te com ternura. Tem a certeza de que o cuidarei muito e o levarei ter contigo bem de saúde, e muito inteligente.

A minha saúde está hoje sofrível. Ainda tenho febre tôdas as noites, mas vai um pouco melhor. Tratarei de te fazer seguir o dinheiro, o mais que puder, pois calculo que te seja necessário. Sempre parto na quinta-feira. Até lá, escrevo-te ainda. Acredita, meu querido amigo, que não se passa um só momento do dia sem eu pensar em ti e partilhar as tuas penas.

Tua fiel amiga

LUIZA

Rambouillet, 18 de abril de 1814.

— 179 —

Minha boa Luiza — O Montesquiou entregou-me a tua carta. Aflige-me muito o estado da tua saúde. Procura ter coragem e conserva-te para mim e para o teu filho. Vai diretamente às águas e procura assim evitar Viena. Escrevem ao Menneval a propósito do dinheiro; faze com que te mostrem a carta que lhe mandam e dá as tuas ordens no mesmo sentido. A minha saúde é boa. La Place deve ter-te levado uma carta minha; partiu ontem às 6 da tarde. Escrevo-te à noite. Não penso partir antes de amanhã, se tudo estiver a postos. Adeus, minha querida Luiza. Ama-me, pensa no teu melhor amigo e no teu filho. Beija-o por mim.

NAP.

Se o que me contam é verdade, o comportamento de Aldobrandini e de Beauharnais é horroroso e desonra-os a êles e aos seus. Dize-me uma palavra sôbre isso. Não posso acreditar em tanta infâmia.

— 180 —

Meu querido amigo — Recebo neste momento a tua carta de hoje. És muito bom, dando-me tão freqüentemente notícias tuas. Isso consola-me e faz-me feliz, se o posso ser em momentos tão tristes como os que nos separam. Preciso ao menos da consolação de saber que estás bem.

Tenho ainda para amanhã um rude golpe a enfrentar. O meu Pai manda-me o Imperador Alexandre. Alguma vez teríamos pensado que eu estava destinada a ver ainda aquêle que nos fêz todo o mal que sôbre nós caiu? Enfim, vejo que é preciso resignar-se a tudo. Não me sentirei contente senão quando estiver contigo, longe de tôda a gente. Só ali serei feliz.

O meu Pai mandou-me hoje o seu Grande Escudeiro para me mostrar o itinerário que me aconselha até Viena. Entretanto tentarei convencê-lo ainda que me deixe ir às águas. Já lho disse várias vêzes, mas não me deixa fazer o que eu quero, e nós estamos aqui sob a salva-guarda das tropas austríacas que podem fazer de nós o que elas quiserem. Direi apesar disso que preciso ir às águas imediatamente.

Dizes que fale do comportamento do Príncipe Aldobrandini e de Beauharnais. Êste ficou muito tempo indeciso e só saíu de Orleans depois de mim; mas o Príncipe partiu no dia seguinte ao da minha chegada sem mesmo me solicitar para se despedir de mim. Depois disso nada sei do comportamento dêles, nem do que fizeram e disseram no salão, pois quase não vi mais o meu Serviço.

Dei as ordens, sôbre o dinheiro receio que seja difícil obter em Basiléia tantas ordens de câmbio quantas desejas, mas faremos o que fôr possível.

A minha saúde está sofrível. Tentei montar a cavalo uns momentos, para poder tomar ar. Fatigou-me muito.

O teu filho está bem. Todos os austríacos que o viram o acham soberbo. Estêve um pouco resfriado esta manhã, mas agora está muito bem. Peço-te que amanhã penses um pouco em mim durante os momentos em que eu serei obrigada a receber o Imperador da Rússia. Essa idéia faz-me sangrar o coração. Beijo-te e amo-te com tôda a minha alma.

Tua fiel amiga

LUIZA

Rambouillet, 18 de abril de 1814 à noite.

— 181 —

Minha boa Luiza — Recebi pelo La Place a tua carta de 18. Tudo o que êle me disse me tocou vivamente — e sustenta-me a esperança de que a tua saúde vencerá tôdas as contrariedades. Isabey trouxe-me um retrato teu; é aquêle em que estás abraçada ao teu filho. Deu-me assim um grande prazer. Creio que poderei finalmente partir amanhã e espero ter chegado à ILHA do REPOUSO antes de 1 de maio. Faze mandar ao Menneval um artigo sôbre aquela ilha, feito por um oficial de engenharia que lá passou três anos. Contraria-me que comeiam a indiscreção de te fatigar com visitas importunas, quando o teu coração está sofrendo. Adeus, minha amiga. Ama-me e não duvides nunca dos sentimentos d teu

NAP.

Fontainebleau, 19 de abril de 1814, às 3 horas da tarde.

Fontainebleau, 18 de abril de 1814.

— 182 —

Minha boa Luiza — Baillon traz-me a tua carta de 18. Recambio-to novamente para ter notícias tuas. Virá ter comigo a Briard, onde dormirei amanhã, e dar-me-á tôdas as notícias da tua entrevista com o Imperador Alexandre. Lamento-te por seres obrigada a receber tal visita. Entretanto, como êle tem tacto e espírito, espero que nada te diga que não te seja agradável. Mas lamento-te se fôres obrigada a receber o Rei da Prússia, que é capaz de te dizer, sem má intenção, coisas inconvenientes. Contraria-me ver-te ir fora do rumo dos banhos, onde parece que seria natural que tu fôsses. Em qualquer caso recomendo-te que tenhas cuidados com a tua saúde e que tenhas ânimo para sustentar a tua qualidade e a tua desgraça com firmeza e com coragem.

Adeus, minha boa Luiza. Todo teu.

Mandarei esta noite o filho de Montesquiou.

NAPOLEÃO

Fontainebleau, 19 de abril de 1814, às 4 horas.

Atacadistas sugerem uma Conferência Nacional do Trabalho

Mas é preciso evitar os "turistas" nas discussões

Na última reunião da Federação do Comércio Atacadista do Rio de Janeiro o sr. João Baylongue sugeriu que a entidade entrasse em contato com os órgãos competentes, no sentido de que no Brasil se criasse uma instituição idêntica à Organização Internacional do Trabalho, que realizaria conferências e outras atividades semelhantes ao organismo internacional. Tal instituição brasileira viria contribuir em muito para resolver problemas do trabalhismo nacional.

A propósito declarou que no Brasil se tem verificado grande imprevidência com relação ao organismo internacional. Os delegados brasileiros às conferências do organismo referido são nomeados às pressas, muitas vêzes não sabendo nem de que se tratará nas reuniões. Em uma dessas conferências um alto representante brasileiro chegou à reunião na antevéspera do seu encerramento, no dia seguinte pronunciou um discurso "só para que a imprensa desse notícia da sua presença", e no dia seguinte de lá ausentou-se. O presidente da federação, sr. Alcibiades Antongine, comentou que nessas conferências internacionais um fator primordial para nós é o fator língua. Os representantes brasileiros devem falar o inglês ou o francês. Outro fator importante: não enviarmos turistas. Sòmente gente capacitada deve representar-nos. A propósito da organização de uma conferência nacional do trabalho disse que a federação entrará em contato com o Ministério do Trabalho para tratar do assunto.

Sôbre a anunciada reforma cambial afirmou que até o fim dêste mês o projeto de lei sôbre a matéria estará no Congresso Nacional. O sr. Jonatas Nunes Pereira disse que as classes interessadas deveriam ser consultadas sôbre o caso ao que o presidente da federação informou que o ministro da Fazenda prometera ouvir essas classes, o que certamente ainda será feito.

A propósito da falta de água o sr. Modestino Martins Neto afirmou que a Prefeitura, em vez de construir abrigos de bondes no centro da cidade e realizar outras obras suntuárias, deveria melhorar o abastecimento de água da cidade. Mas, em vez de aumentar a água — prosseguiu — o que a Prefeitura tem feito é aumentar os impostos, como o fêz com o Impôsto de Vendas a Consignações.

Ficou decidido que a Federação do Comércio Atacadista se dirija por ofício à Prefeitura sôbre o assunto.

DR. GILVAN TORRES

Impotência — Doenças do sexo e Urinárias. — Pré-Nupcial. — Assembléia, 98, Sala 72. — Telefone: 42-1071, das 9 às 11 e 15 às 18 horas.

(10802)

JACUTINGA

Purissima aguardente de cana

PREFIRAM OS GUARDA-CHUVAS COM ARMAÇÃO FERRINI VERIFIQUE A MARCA NA VARETA

CALÇADO Pouto RIO DE JANEIRO

Máximo conforto garantia absoluta

HITEC

LIMPEZA DE CAIXAS DAGUA

Impermeabilizações 100% de eficiência

Tels.: 25-7731 - 49-9040

RELEVANTES SERVIÇOS A MINAS

Agraciado com a Medalha dos Inconfidentes o dr. Mário Pinotti

O Estado de Minas Gerais, através da Assembléia Legislativa e do govêrno, deliberou agraciar o dr. Mário Pinotti com a Medalha dos Inconfidentes, em razão dos relevantes serviços prestados à comunidade mineira. O governador Clóvis Salgado, ontem, recebeu o dr. Mário Pinotti como hóspede oficial do Estado, a fim de entregar-lhe a condecoração.

O ex-ministro Mário Pinotti, quer como diretor do Serviço Nacional de Malária, quer como titular da Saúde, promoveu no Estado de Minas a campanha de erradicação do impaludismo, de combate à Doença de Chagas e à esquistossomose, além da extinção do escorpionismo, que matava centenas de crianças em Belo Horizonte. O índice de saúde pública no Estado, que era precaríssimo, passou a apresentar notável elevação após atuação do dr. Mário Pinotti, em conjugação com o govêrno estadual.

"FESTA DA ÁRVORE" EM 80 CIDADES PAULISTAS

Vasto programa organizado pelo govêrno — Criação da mentalidade conservacionista e de proteção à flora — A árvore que será plantada êste mês em todo o Estado

S. PAULO (S.I.A.) — A "Festa da Arvore", que se realiza a 21 dêste mês, será comemorada em cêrca de 80 cidades dêste Estado, de modo a que se crie nas diferentes camadas sociais da coletividade bandeirante o espírito conservacionista e de proteção à flora.

Para isso o Serviço Florestal da Secretaria da Agricultura entrou em entendimentos com a Secretaria da Educação e com outras entidades interessadas na pereservação da nossa flora e fauna, solicitando colaboração para maior amplitude das comemorações programadas.

Nesse sentido o presidente do Conselho Florestal Federal se dirigiu ao govêrno paulista, transmitindo inclusive o apêlo do ministro Munhoz da Rocha para que a "Festa da Arvore" seja assinalada pelo plantio de maior número possível de mudas.

PONTOS DO PROGRAMA

Em cada uma das 80 cidades, escolhidas principalmente pela sua posição geográfica para centro de irradiação da "Festa da Arvore", está previsto o plantio de mudas em estabelecimentos escolares.

Além disso, estão sendo elaborados uma bibliografia sôbre a nossa produção vegetal e um roteiro sôbre a importância da conservação das árvores e do reflorestamento. Tanto êsse roteiro como a bibliografia serão encaminhadas aos agrônomos regionais, para que os distribuam nas cidades onde servem.

A ÁRVORE ESCOLHIDA

Consta ainda do programa a escolha de uma só variedade de árvore para o plantio em cada ano. A árvore será escolhida de acôrdo com sua importância na economia nacional, ou pelo papel preponderante no reflorestamento.

Este ano, por exemplo, foi escolhido o "Pinus Elliotii", tipo de pinheiro entrado neste Estado em 1945. Trata-se de uma essência florestal promissora em nosso meio, tendo-se revelado bastante rústica. Além de produzir madeira mole, de grande utilidade industrial, obtêm-se de sua resina breu e terebentina, subprodutos que ainda importamos.

DEBATE PÚBLICO SÔBRE O METROPOLITANO

No momento em que a Prefeitura do Distrito Federal (afirmou-se na Associação Comercial) cuida da constituição de uma sociedade de economia mista, com o capital de 2 bilhões de cruzeiros, para a construção e exploração do "metrô" carioca, justifica-se um debate público sôbre qual a melhor solução para a grave crise de transportes da capital do país, dadas as conhecidas divergências sôbre o problema. Assim o entendendo, a Associação Comercial em reunião a ser realizada no dia 8, às 17 horas, ouvirá uma exposição e assistirá a projeção de um filme de curta metragem sôbre o Sistema Alweg, que os seus ideadores e construções anunciam como o mais moderno sistema de transportes para os grandes centros urbanos, de construção mais barata e rápida.

A exposição sôbre o assunto será feita pelo sr. Carlos Henrique Schneider.

Gratificação aos médicos do Ministério da Educação

Esclarecimentos sôbre a não concessão aos médicos-professôres

A propósito de consulta que lhe fêz a Câmara dos Deputados, em requerimento do deputado Armando Falcão, o Ministério da Educação e Cultura informa que concedeu a gratificação de 40% sôbre os vencimentos aos ocupantes de cargo ou função de médico, estendendo-a apenas, aos biologistas, biologistas-auxiliares, pesquisadores e técnicos de laboratório, como determina o decreto n. 37.340, de 17 de maio do corrente ano. De acôrdo com êsse decreto, não são considerados como beneficiários da gratificação os médicos ocupantes de cargo ou função de professor, ainda que lecionem nas Faculdades de Medicina. Quando ocorra execução de trabalho com risco de vida ou saúde, trata-se do previsto no item 6º, do art. 145 do Estatuto dos Funcionários Públicos, invocando-se o qual poderá ser requerida a gratificação especial, e cujo deferimento dependerá da apreciação de cada caso, observadas as disposições do decreto-lei n. 2.113, de .... 5-4-1940, modificado pela lei n. 887, de 24-10-1949, com a audiência prévia do Departamento Nacional de Saúde sôbre a natureza do trabalho. Por outro lado, esclarece o Ministério da Educação ter tomado providências para inclusão de verba específica, na próxima lei orçamentária, para pagamento de gratificação aqueles que a ela fazem jus. Já lhes foi paga a referente ao período de janeiro a maio dêste ano, estando em processamento as fôlhas relativas a junho — informa o Ministério.

ADVOGADA PROVISIONADA, FATO INÉDITO

S. PAULO, 7 (Asp) — Deu entrada no Tribunal de Justiça um requerimento subscrito por Jandyra Faria Freitas, residente em Tanabi, solicitando exame a fim de ingressar no quadro de provisionados do Estado. A requerente declarou ser viúva, com 46 anos de idade e pretender exercer a advocacia na comarca de Tanabi, onde existem sòmente dois outros advogados. A secção de São Paulo da Ordem dos Advogados do Brasil, após o parecer favorável da sua comissão de sindicância, autorizou a interessada a obter carta de provisionada, para a comarca de Tanabi.

Irá assim, pela primeira vez, uma mulher, não formada, exercer a profissão de licenciada.

NÃO PODEM VOTAR NOS ESTABELECIMENTOS DE INTERNAÇÃO COLETIVA

Apreciando consulta do juiz da 6.ª Zona Eleitoral, sôbre se nas mesas receptoras organizadas nos estabelecimentos de internação coletiva poderão votar eleitores de outra zona ou circunscrição, decidiu o Tribunal Regional Eleitoral, acompanhando o parecer do desembargador Sá e Benevides, responder negativamente, em face das instruções recentemente baixadas pelo T. S. E.

Nos têrmos das instruções aprovadas só poderão ser organizadas as seções caso haja, pelo menos, 30 eleitores pertencentes às respectivas zonas e internados nos estabelecimentos a elas pertinentes.

PINHEIRO MACHADO 40 anos depois de sua morte

José Gomes Pinheiro Machado, republicano de propaganda, constituinte de 1891, senador pelo Rio Grande do Sul e vice-presidente do Senado Federal, sucedendo no pôsto a Ruy Barbosa, foi, talvez, o político de maior prestígio nos dois primeiros decênios do regime. Era bacharel em Direito pela Faculdade de São Paulo e general honorário do Exército graduado por Floriano Peixoto em gratidão aos serviços prestados ao govêrno durante a revolução federalista no Sul do país. A sua cultura era limitada, senão escassa. Distinguia-se muito mais pela sagacidade, pela experiência no trato com os homens, pelo conhecimento adquirido na sua longa vida de parlamentar e chefe supremo de partido incondicionalmente associado ao poder nas boas e más conjunturas. Certo que teve sob as suas ordens, disciplinados e obedientes, algumas das figuras mais ilustres do Cogresso e da Administração. Mas isso, como observou Sylvio Roméro, resultava mais da circunstância dêle conservar-se de pé, enquanto os outros se acocoravam. Nos Anais do Congresso pode-se ver que nenhum de seus discursos — e não costumava freqüentar assíduamente a tribuna — tem relêvo, substância ou originalidade. O que lhe faltava em eloqüência, saber e visão objetiva dos problemas políticos e sociais do tempo, sobrava-lhe na audácia com que comandava a maioria de seus pares. Ficharam-no como um dos últimos caudilhos sul-americanos. Possível. A sua índole e a sua formação eram caudilhescas.

A sua morte nesta cidade, a 8 de setembro de 1915, foi um acontecimento de extraordinária sensação em todo o Brasil, tornando-se um dos episódios dramáticos da nossa agitada política. Era no govêrno Wenceslau Braz. José Bezerra, adversário de Pinheiro Machado, mas amigo do então presidente da República, fôra eleito senador por Pernambuco. Pinheiro, dispondo à vontade da maioria do Senado, que devia aceitar o mandato do novo representante pernambucano, determinou que o mesmo não fôsse reconhecido. Assim aconteceu. A impopularidade de Pinheiro crescia dia a dia. Os ódios e as paixões explodiram. Depois de uma das sessões do Senado, Pinheiro, tranqüilo e seguro de si mesmo, sem ninguém que o acompanhasse, tomou o seu carro e se dirigiu para o Hotel dos Estrangeiros, onde pretendia visitar Rubião Júnior, que se encontrava no Rio. Rubião, político de São Paulo, era seu amigo pessoal, embora seu adversário na órbita da política estadual. Ao entrar no hall do hotel, Pinheiro casualmente foi recebido por dois deputados paulistas, Bueno de Andrade e Cardoso de Almeida. Entre os dois, calmo e sorridente, Pinheiro se encaminhou para a recepção do estabelecimento a fim de pedir ao respectivo empregado que avisasse a Rubião de sua presença ali. Foi quando, rápido, o assassino, que rondava o local, precipitou-se e cravou-lhe o punhal pelas costas.

— Canalhas! exclamou êle. Caiu logo sôbre as pernas que se dobraram.

E num derradeiro alento, agonisando, murmurou:

— Apunhalaram-me!

Se aos vivos se devem cortesia, aos mortos só se deve a verdade. Pinheiro tencionava visitar Rubião. Êste, porém, não se achava no hotel. Achava-se, entretanto Albuquerque Lins, que, como Rubião, não tinha com êle qualquer compromisso na órbita da política paulista. Pinheiro desejou vê-lo. Dava com isso mais um golpe de sua tradicional estratégia partidária. Transpunha as suas próprias trincheiras de defesa e resistência, sondando o acampamento contrário. Foi nesse instante terrível que o assassino o apunhalou pelas costas, abatendo-o. Pinheiro morreu assim como um estrategista político em ação, qualidade que nêle predominava e que foi a razão de ser de tôda a sua vitoriosa carreira de homem público.

ORA, VEJAM SÓ!

Pastos Bons (não sei se hoje ainda tem o mesmo nome) era uma Fazenda que ficava a pouco mais de uma légua de Crateús, antiga Vila do Príncipe, sertões do Ceará, no fim do mundo, limites com o Piauí. Por lá andei exercitando, a minha tendência para vaqueiro, caçadas e pescarias.

Guardo na lembrança, indeléveis, episódios daquela quadra agitada da minha meninice. Não só na lembrança. Guardo também no corpo uma bala de Winchester, calibre 44, conseqüência de estroinices juvenis. De forma que, se um dia a memória falhar nas recordações daquele pedaço de Paraíso, a bala aí está para revivê-las.

Muito terei a dizer sôbre Pastos Bons, que se constituia de um engenho de moer cana e fazer rapadura, dêsses que o Instituto do Assúcar criminosamente destruiu por todo o país, matando tradições caríssimas; de uma Casa Grande e duas outras pouco afastadas, além do açude que era o encanto de todos nós.

Na Casa Grande morava dona Manuela e um casal de filhos, loiros, altos, tipos verdadeiramente nórdicos. Eram os antigos donos de tudo aquilo e ainda tinham vários escravos, os quais não preferiram a liberdade.

Manuel, o filho mais velho, com uns vinte anos, talvez, pegava touro à unha. Franzino, saía em sua companhia mato a dentro só para vê-lo derrubar garrotes pelo rabo e a seguir putar do cavalo numa agilidade diabólica e meter a tamanca na mão do animal para que não pudesse fugir, operação que fazia num abrir e fechar de olhos. Hercules matuto, valente como quê, Manuel não conhecia ainda maquina a vapor e quando eu lhe disse que meu pai ali estava para construir o trêcho final do prolongamento da Estrada de Ferro de Sobral, êle sorriu cético e me respondeu que só vendo poderia acreditar.

O que desejo referir agora, porém, não é nada disso. Quero relatar o seguinte: — Um dia estavamos assistindo o trabalho de amansar os poldros, em que se empenhavam agregados da Fazenda afeitos ao serviço. Entre os animais novos, um havia que ninguém conseguia domesticar. Manuel, sentado no mourão da porteira, mascando fumo, está olhando tudo. De repente dizem lá de baixo: — "Qual, êste só o Manuel!" Manuel ouve e toma aquilo como um desafio. Pula para dentro do curral, mete o barbicacho no queixo e salta em cima do poldro. O bicho sai como doido corcoveando, escoiceando, rinchando, espumando. Manuel firme. Num pinote mais violento, porém, Manuel é jogado do chão. É aí que o caso se torna trágico e cômico ao mesmo tempo. Manuel levanta-se e vem como uma fera em direção ao grupo de onde lhe parecia ter partido o desafio. De chicote em punho, chega bem perto e indaga violento:

— Quem foi que disse aí que só eu podia amansar aquêle poldro? Quem foi? Falem, quem foi?

Ninguém se acusou, é claro, pois Manuel não era de brincadeira.

Muita gente acha bons êstes grifos, tenho ouvido referências lisongeiras de pessôas que se respeitam, opiniões amabilíssimas de homens e mulheres que não precisariam dizer o que não sentem, mas de tôdas a que mais me impressionou foi a do José Olímpio, porque concluiu intimando-me a selecionar essas crônicas para que a sua Casa as publicasse em livro.

Ora, vejam só! A honra seria imensa. Agradeço de público ao José Olímpio, porém não monto nesse poldro, para não repetir a história do Manuel.

Vou ficar mesmo apenas neste canto, e olhem lá!

All Right

Sete de Setembro

Pela televisão assisto ao desfile das nossas três armas. Ouço algumas dessas marchas militares que são capazes de agitar os sêres mais pacíficos. Como tenho de escrever o meu artigo começo a procurar a veia para sangrar o assunto dêste dia 7 de Setembro e experimento fazer algumas considerações no que me parece constituir o dever do Exército. E não só o dever mas também um movimento de defesa das próprias instituições militares... Um país em crise aguda de pobreza como é êste e a quem desejam os ignorantes e os "austeros" tornar cada vez mais pobre, não poderá manter jamais suas fôrças armadas em condições de acompanhar a evolução vertiginosa do equipamento bélico... Mas não sei porque não me corre bem hoje a pena no papel. E parece-me mesmo coisa descorada, e fora até de propósito insistir eu no tema *"Fôrças Armadas e o enriquecimento nacional"* que me parecia excelente a princípio. Os *dobrados* e a visão do desfile transportam-me para um outro rumo; em lugar de ir pelo tempo adiante, a dizer coisas vagas sôbre o que vai acontecer com os exércitos quando estivermos instalados na energia atômica, eis que o vento que sopra na memória, conduz-me ao dia antigo e eu me revejo de calças curtas, com minhas duas irmãs, conduzidos por nosso avô, João José de Azevedo, ao campo de São Cristóvão para ver a parada de Sete de Setembro. O sentimento militarista dominara meu avô desde a sua adolescência. Andara êle pela Alemanha, onde estudara prosaicamente contabilidade mercantil, mas lá se encantara com as artes da guerra. Contava-nos sempre ter sido o dia mais glorioso de sua vida, aquêle em que durante alguns minutos, numa cidade da Prússia, estivera a poucos metros das duas maiores figuras da Alemanha imperial, Bismarck e Moltke. Nunca se esquecera, meu avô, dêsse encontro histórico: o jovem estudante pernambucano, que seria mestre consumado na escrituração comercial e os dois leões da guerra já encanecidos, cobertos de medalhas e glórias, reunidos pelo acaso no mesmo sitio...

Passava o velho Azevedo, quase todo o ano curvado sôbre os grandes livros pretos, o Borrador, o Diário e o Razão, mas a longa vida sedentária não conseguira amortecer-lhe o ardor militar. Não havia parada, festa de Sete de Setembro a que faltasse. Amava também os cavalos; os belos animais garbosos o enchiam de admiração. Falava em cargas de cavalaria com um entusiasmo comovente. Possuia alguns livros ilustrados, em que apareciam nas suas montarias os capitães ilustres com que sempre sonhava, que tanto o fascinavam.

* * *

Logo aos primeiros dias de Setembro surgia meu avô em casa com o convite especial para a parada do campo de São Cristóvão. Já conheciamos bastante o grande envelope com as armas da república e as côres verde-amarelas contendo o cartão que permitia a entrada pelo portão principal do campo e dava direito a uma localidade na arquibancada do estádio. Meu avô levava binóculo e não perdia um só aspecto da festa cívico-militar. Distinguia as graduações, conhecia os pormenores das formaturas, sabia os nomes dos generais. Ali está Fulano, dizia-nos êle, que serviu no Contestado. Aquêle ali é o general Sicrano, militar de pulso... E assim por diante.

O guarda-livros já de cabelos brancos, trauteava as marchas, e os hinos, e sentia-se perfeitamente à vontade na exaltação dos feitos marciais. No fundo mais fundo da sua esperança alimentava êle a ilusão de que o único neto realizasse um dia o sonho de sua vida, na gloriosa carreira das armas.

* * *

Assistindo de casa, pela televisão, a parada de ontem revi João José de Azevedo, saindo de manhã muito cêdo com a família, da Rua Araújo Leitão. Íamos tomar o bonde, quase em frente ao antigo Jardim Zoológico. Preferíamos naturalmente outros passeios mas era impossível contrariá-lo. "Não vou por meu prazer, dizia êle, mas por tratar-se de uma obrigação, de um dever de cidadão..." Dizendo isso não falava a verdade. O seu prazer era mais do que evidente, resplandecia no seu rosto cansado, iluminava-lhe os cabelos grisalhos. Desejava transmitir-nos tudo o que sentia isso sim, mas não o conseguia. Enquanto os soldados passavam em continência à bandeira só êle sentia a grande emoção o orgulho nacional o "frisson" da epopéia imaginária de que não participaria jamais mas que tingia de um pouco de poesia a sua vida monótona e cinzenta.

Augusto Frederico Schmidt

WALTER AQUINO

Advogado

Causas comerciais exclusivamente

Avenida Rio Branco, 116, 8.º

Telefone: 52-6040

(38347)

BENEDICTO BARROS

E

Gustavo Philadelpho Azevedo

ADVOGADOS

Av. Almirante Barroso n.º 97

4.º andar. Tel. 42-6729

suíço

o famoso no mundo inteiro

RADO

o relógio de confiança.

17 RUBIS

e fundo de aço inoxidável.

PAPELÃO BRANCO, SUZANO E ITÁLIA

Representações MILNER LTDA.

Av. Churchill, 129 - 4.º — Fones 22-4215 e 22-3261.

(09639)

CHUVEIRO LORENZETTI o melhor

A VENDA NAS BOAS CASAS DO RAMO

COLUNA OPERÁRIA

Instalou-se o Congresso dos Jornalistas

Em Belo Horizonte instalou-se, ontem, o VI Congresso Nacional de Jornalistas. Tomam parte delegados de quase todos os Estados, representando sindicatos, associações culturais, comitês e redações dos jornais. Diversos assuntos constam do temário, inclusive a criação da Ordem dos Jornalistas do Brasil. O certame prosseguirá até o dia 12. Várias homenagens serão prestadas pela sociedade mineira aos congressistas.

Não presta assistência

O presidente da Federação de Alimentação do Rio Grande do Sul, acusa a Confederação Nacional dos Trabalhadores de não prestar-lhe assistência, no caso de um dissídio coletivo, há tempos ajuizado, e ora no Tribunal Superior do Trabalho aguardando julgamento.

O dissídio dos Comerciários

O Tribunal Regional do Trabalho deverá julgar, por todo êste mês, o dissídio coletivo suscitado pelo Sindicato dos Comerciários, contra vários sindicatos patronais do comércio. A porcentagem pedida é de 50% sôbre os salários atuais.

Pacto dos Marítimos

A Federação dos Marítimos e a Federação de Máquinas deverá firmar um pacto, ainda hoje, para que ambas as entidades marchem paralelamente na campanha de salários. O movimento será reiniciado depois da realização das eleições de 3 de outubro.

Renunciou

O sr. João Vieira dos Santos, presidente do Sindicato dos Farmacêuticos, renunciou ao cargo na última assembléia dessa entidade.

MÁQUINAS A VAPOR SEISA

Exportação Importação S/A

Adquirindo os seus móveis na própria fábrica de MÓVEIS LOMACINSKY V. terá as seguintes vantagens:

VÊ

como êles são fabricados

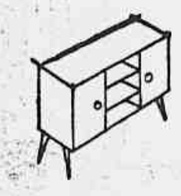

ESCOLHE

melhor, entre uma variedade enorme de estilos e tipos

COMPRA

pela metade do preço, justamente porque compra diretamente da fábrica

LUCRA

em todos os sentidos, porque consegue, vantajosamente, o que V. desejava, em beleza, qualidade e classe.

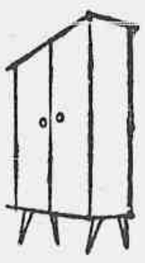

móveis lomacinsky

Fabrica: Rua 2 de Maio, 698 - Jacarèzinho - Tel.: 29-0636

Aberta sábado o dia inteiro e aos domingos até às 12 horas

Lotações via Jacaré - Ônibus 34 - Bonde "Licinio Cardoso"

Vega Publicidade

3 grandes capitais, ligadas por um grande avião:

o "SCANDIA" da Vasp

CURITIBA - SÃO PAULO - RIO DE JANEIRO

são "visinhos do lado", quando se vôa pelos novos "SCANDIA" da Vasp — a mais perfeita combinação de velocidade e extremo confôrto.

VIAGENS DIÁRIAS

Partidas:	Partidas:
Curitiba, 7:50	Rio de Janeiro 15:30
São Paulo, 9:30	São Paulo 17:15
Chegada:	Chegada:
Rio de Janeiro 10:30	Curitiba 18:05

IMPORTANTE

No Rio, o "SCANDIA" chega e parte do aeroporto Santos Dumont — no centro da cidade!

CIN-02-456

De dia ou de noite, vôe sòmente pelos "SCANDIA" da frota FITA AZUL da VASP VIAÇÃO AÉREA SÃO PAULO

A ORIGEM DOS "PAUS-DE-ARARA"

VIVE A POPULAÇÃO NORDESTINA em condições infra-humanas de existência

Dados que atestam o desamparo a que foi relegada tôda uma região

Dados tremendamente impressionantes acabam de ser tornados públicos, por ocasião de uma recente conferência realizada na cidade do Recife para se estudar maneiras de resolver o até agora insolúvel problema nordestino brasileiro. Verdades até então apenas conhecidas superficialmente foram proferidas pelos participantes do simpósio mencionado, que reuniu personalidades de todo o Brasil.

DESEQUILÍBRIO SOCIAL

Segundo se afirmou, nessa ocasião, de cada mil crianças que nascem, no Estado de Pernambuco, cêrca de 250 morrem antes de completar um ano de vida, pois que aí não se conhecem medidas de proteção à maternidade e à infância. No que toca a ganhos, o que se observa é 90% da população ganhando quantias inferiores a 6 mil cruzeiros anuais, entregue, portanto, à mais completa miséria, enquanto que os restantes 10%, vivendo na média dos 500 mil cruzeiros por ano, gastam nababescamente, sem o mínimo sentimento de piedade cristã pelos que, a seu lado, curtem fome. E a subnutrição causada pela falta de alimentação é tal, que um estado psicológico crônico se apossou dêsses infelizes componentes dos 90%, em virtude do qual vivem uma vida animalesca, inteiramente conformados com o revoltante desequilíbrio social que os cerca.

RAZÕES DO ÊXODO

Por culpa dêsse abismo existente entre uma parcela de população rural pernambucana e a outra, contristador é o ambiente que vislumbra o viajante desprevenido. Nos colossais latifúndios trabalham os camponeses sem disporem de quaisquer recursos, mesmo os mais imediatos e indispensáveis para a saúde geral, como sumidouros, fossas, etc. O número de crianças matriculadas em escolas primárias é bastante reduzido, dominando de modo completo, como tipo de habitação, o barraco de sopapo.

Êsses dados foram divulgados como contribuição ao estudo dos motivos determinantes do êxodo das populações nordestinas rumo ao sul. Encareceu-se, por isso, nessa ocasião, a urgente necessidade de chegarem à caatinga os benefícios do Serviço Social Rural, que poderá minorar os sofrimentos dos campônios habitantes dessa região semiárida, levantando, em consequência, o "stand" de vida do trabalhador.

Na mesma ocasião comentários foram tecidos sôbre a exaustão em que se encontra o solo periòdicamente batido pela sêca, motivo por que um apêlo foi dirigido ao Ministério da Agricultura, no sentido de que tome medidas tendentes a recuperar as terras onde, presentemente, só nascem os cactáceos, excetuada a zona canavieira, ainda em franca produtividade.

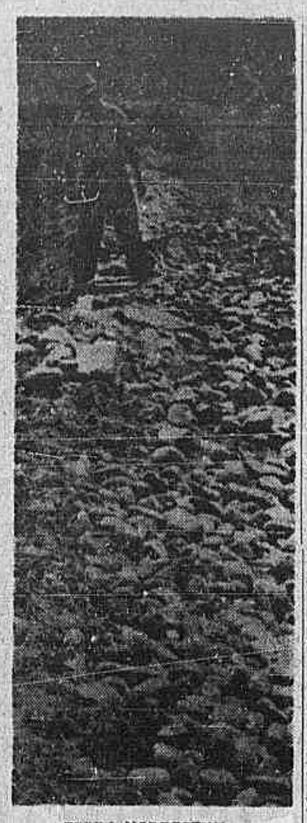

TERRA NORDESTINA. "Solo pobre, população faminta"

CIDADÃO SOVIÉTICO NO VATICANO

CIDADE DO VATICANO, 7 — Um cidadão soviético compareceu hoje, pela primeira vez na história, a reunião no Vaticano. Trata-se de um dos 24 historiadores soviéticos que participam em Roma do X Congresso Internacional de Ciências Históricas. O cidadão soviético participou de reunião que se realizou na nova ala do Museu do Vaticano.

O professor Robert Fawtier, da Sorbonne, que preside o Congresso, foi agradecer ao Papa, pelo estabelecimento do Comitê da Santa Sé de Ciências Históricas. "A Igreja Católica abriu as portas do seu Palácio aos homens de boa vontade, além das portas do Céu" — disse o professor Fawtier. Depois da reunião, os historiadores viram documentos pertencentes aos arquivos secretos do Vaticano. (F).

DISCRIMINAÇÃO CONTRA NORDESTINOS EM SÃO PAULO

Acusações levadas ao governador

SÃO PAULO, 7 (M.) — O governador Jânio Quadros recebeu de representantes de associações de côr e de centros nordestinos desta capital, séria denúncias sôbre a existência, em São Paulo, de preconceitos não só contra os negros, mas contra os nordestinos. Firmas desta capital e do interior, sob razões várias, não aceitam empregados de côr e também pau-de-arara.

O govêrno repudiu o procedimento ilegal e solicitou dos denunciantes, fatos concretos que pudessem orientar as autoridades policiais, na repressão com as sanções legais.

Dentro de mais alguns dias, o secretário do Interior, sr. Marrey Junior reunirá os representantes daquelas associações, para um amplo debate sôbre o assunto, quando serão assentadas as providências necessárias para que seja evitada essa discriminação ilegal.

Logo após tomar conhecimento da denúncia, o governador falando aos jornalistas, declarou que havia encarecido ao secretário do Interior, a necessidade de punir os culpados, desde que fôsse caracterizada a culpabilidade.

Da tribuna da Assembléia, já foi denunciada como assim procedendo, a "Societé Sucrerie Brasilienne", de Piracicaba, como organização que não aceita nordestinos. Outras denúncias contra empresas de São Caetano do Sul, foram levadas ao governador, por representantes da Sociedade de Beneficência Brasil Unido, daquele município.

Diante da declaração do governador, o deputado Rocha Mendes lançou-lhe um repto, desafiando-o a processar a Sucrerie, ocasião em que o deputado Dias Gonzaga se pôs à disposição do governador para servir como testemunha no inquérito, que pediu fôsse instaurado sôbre o assunto, declarando poder testemunhar que a mencionada firma de Piracicaba fecha suas portas terminantemente, ao trabalho de operários do norte e nordeste.

ASSISTENCIA AOS LÁZAROS

Combater a lepra é obra de solidariedade humana e de defesa social. — Sociedade do Distrito Federal de Assistência aos Lázaros e Defesa Contra a Lepra — Rua Santa Luzia, 793, 15.º sala 1.513.

SAÚDE DE FERRO

Trabalha ainda aos 103 anos

JOHANNESBURG, 7 - Simon Ndwambu, um zulu de New Hanover, província de Natal, Africa do Sul, é, aos 103 anos de idade, o mais velho trabalhador das minas sul-africanas e provàvelmente do mundo. Contratado em 1909, Simon não realiza mais trabalhos penosos, mas se opõe formalmente a aposentar-se. Goza ainda de excelente saúde, tem bom ouvido e bom apetite. Desde 1909 apenas cinco dias estêve num hospital, com ligeiro ataque de gripe. Faz todos os dias dois quilômetros a pé, para se dirigir ao trabalho, e vai igualmente a pé, cada domingo, à igreja. (F.P.).

VIDA CRIADA EM LABORATÓRIO

BRISTOL, 7 — Os cientistas britânicos estarão em breve capacitados para criar formas de vida simples nos seus tubos de ensaio. Esta revolucionária previsão foi feita hoje aqui pelo dr. F. H. Crick, que trabalha no laboratório Cavendish de Cambridge e é desde há muito conhecido por seus trabalhos de pioneiro no campo da energia atômica.

O dr. Crick deu pormenores do seu trabalho de pesquisa aos botânicos, físicos e zoólogos aqui reunidos no congresso anual da Associação Britânica para o Progresso da Ciência. (R).

DENTRO DE POUCOS DIAS:

COMÍCIOS EM PRAÇA PÚBLICA CONTRA A SUPRESSÃO DE LINHAS DE BONDES

ONDE ESTÁ O MONUMENTO A CHICO ALVES?

Nenhuma providência para o prosseguimento da obra

O sr. Guilherme Enfeldt, nosso confrade, residente em Jundiaí, S. Paulo, escreveu-nos uma carta, juntando a fotografia da "maquette" do monumento que seria erguido em homenagem a Francisco Alves.

Damos abaixo as notas por êle redigidas, e que vieram junto com a carta, datada de 22/8/55.

"A morte brinca de esconde-esconde, roubando a vida de entes queridos de todos os modos, trágicos muitas vêzes, como ocorreu a Chico Alves, o "Rei da Voz". Foi sorrateira com Carmen Miranda, indo buscá-la quando era filmada e quando ainda sorria para a vida, fingindo não ver a ceifadora que sabia a visitava teimando em levá-la consigo. Isso tudo nos traz Chico Viola à lembrança. Surge à mente a União dos Amigos de Francisco Alves e a Campanha pró-Monumento a Francisco Alves.

Lembrando mais, o "Rei da Voz" lá está, — em nossa idéia apenas — em Pindamonhangaba, à margem da Via Presidente Dutra, na divisa com Taubaté, porque ali se encontra o terreno que o prof. Mario Assis Cesar doou para o levantamento do monumento ao cantor. A pedra fundamental foi lançada a 27 de setembro de 1954, com o firme propósito de, no dia 27 de setembro dêste ano, ser inaugurado o belo e bem imaginado monumento, num trabalho edificante, digno de todos os elogios, do conhecido escultor Luiz Morrone, que apresentou magnífica maqueta, elogiada pela crítica e afinal aprovada.

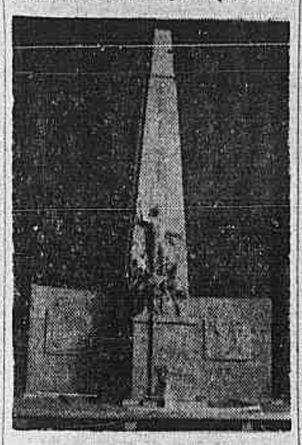

MAQUETTE Monumento (não erguido) a Chico Alves

Há mais: o escultor, conforme apuramos devidamente, iniciou o corte das pedras para o belo conjunto, mas não mais foi procurado e providência alguma foi tomada para a obra ser levada avante.

Carmen Miranda nos traz tudo isso à lembrança e nos faz perguntar através às colunas do Correio da Manhã, êste órgão da imprensa brasileira de um crédito sem limites na opinião pública: Que é feito do monumento a Chico Alves? Por que não foi ainda executada a obra? E o movimento financeiro da Campanha onde se encontra? Naturalmente deve ter sido lavrado contrato com o escultor, e se não nos falha a memória a TV Tupi de São Paulo televisionou o ato.

Não podemos duvidar da seriedade do presidente da Campanha, mas temos o direito de perguntar que é feito do movimento todo e por que ainda não se ergueu o monumento ao "Rei da Voz" se o tempo passa e ainda perdura no ar a voz daquele que a morte roubou escondida nas rodas de um automóvel. Nós também queremos rodar pela Via Dutra, olhando à margem da estrada de braços erguidos, no gesto do grande cantor que se foi, a figura em bronze de Chico Alves, glorioso como Carmen Miranda."

RECORRERAM OS OFICIAIS QUE SERVIAM À PREFEITURA DE SÃO PAULO

"Desabafo" nos jornais paulistas

SÃO PAULO, 7 (M.) — Em carta endereçada à redação do "Diário de São Paulo", o major Bento de Barros Ferraz, anteriormente comissionado, com outros oficiais da Fôrça Pública junto à Prefeitura da capital, referese ao descomissionamento determinado pelo govêrno do Estado como um ato ilegal "de que já recorremos" e que "não teria maior significado, se não representasse a acentuada ofensa a nossos brios".

Prosseguindo, relembra o missivista fatos análogos semelhantes, ocorridos em outras circunstâncias com oficiais da corporação a que pertence e crítica, por conseguinte, as atitudes tomadas pelo capitão Plínio Rolim de Moura, coronel José Canavo Filho, notadamente com relação a fatos que se sucederam à promoção do coronel Almeida Castro.

A propósito de sua remoção para Baurú e a possibilidade de boatos relativos a um improvável pedido de demissão, comenta o major Bento de Barros Ferraz, afirmando que "provàvelmente outras coisas virão; enfrenta-las-ei em altivez".

Em sua defesa, invoca o missivista seu passado pelo engrandecimento da Fôrça Pública, objetivando pô-la, inteiramente, a serviço da sociedade e da pátria. Concluindo, acrescenta: "Uso, neste instante, o direito de homem livre, abandonando, por imperativo insopitável e por momentos, os sadios e imprescindíveis princípios regulamentares. Aguardo as consequências desta minha atitude. Debafei. Mas, acima de tudo, disse a verdade. (ass.) Bento de Barros Ferraz."

NOVO COMETA NA CONSTELAÇÃO DE HERCULES

PARIS, 7 — Um novo cometa foi descoberto na Constelação de Hércules, dia 4 do corrente, às 21,15 horas, pelo astrônomo polonês André Vrubiewski que o observou do centro astronômico de Varsovia — anuncia a Agência Polonêsa de Imprensa (PAP). E' o cometa mais luminoso entre os observados no decorrer do ano. Ele se desloca sôbre o fundo da Constelação de Hércules, em direção sudeste. (F.P.).

AUTOMATIZAÇÃO DA INDÚSTRIA BRITÂNICA

SOUTHPORT, 7 — O Congresso dos Sindicatos votou hoje em favor de inquérito completo sôbre os prováveis efeitos da automatização na indústria britânica. Os 980 delegados ao Congresso pediram no Conselho Geral dos Sindicatos Britânicos que aprofunde os seus estudos sôbre problemas decorrentes da automatização.

Foi derrotada moção exigindo a ampliação da nacionalização para controlar a automatização na Indústria britânica. (R.).

O PADRE-MOTORISTA CONVENCEU O LADRÃO...

KANSAS CITY, (Kansas), 7 — Um padre presbiteriano, que trabalha à noite como motorista de praça, conseguiu convencer um homem que tentava atacá-lo, a se entregar prêso no distrito policial mais próximo.

O padre Robert Hatch logo que tomou seu perigoso passageiro, sentiu uma faca na garganta.

— Eu lhe falei, perguntei-lhe se êsse gênero de vida lhe havia trazido bastante dinheiro, lhe havia dado numerosos amigos, ou lhe proporcionava uma existência fecunda. O assaltante pareceu impressionado. Finalmente, murmurou comigo uma pequena oração — declarou o reverendo Hatch.

O assaltante, Prestom V. Logkhart, de 33 anos, pediu em seguida ao seu "motorista" que o levasse para a polícia... (F.P.).

Fala-se em aumento do preço das passagens — O Sindicato de Carris iniciará uma campanha pró-fechamento dêsses veículos e contra a fiscalização secreta — A linha "Méier-Mauá" estaria nas cogitações da Light para ser cortada

Moradores de bairros e subúrbios afetados pela retirada de algumas linhas de bondes da circulação deverão iniciar, brevemente, um movimento com o fim de levar as autoridades a compelir a Light a restabelecer as referidas linhas. Desde que a emprêsa resolveu tomar essa atitude, já saíram da circulação os bondes que cobriam os seguintes itinerários: Aldeia Campista-Tiradentes, Leopoldina-Mauá, Mauá-Palmeiras, Leopoldina Lapa, Inhaúma, Itapagipe e outros. Além disso, foi reduzido o número de veículos de outras linhas.

O MÉIER-MAUÁ NAS COGITAÇÕES

Segundo apurou a reportagem, o bonde da linha 99 (Mauá-Méier) acha-se nas cogitações da Light para ser suprimido. Se isso ocorrer, os moradores do populoso subúrbio terão agravado o problema do transporte. Nestes últimos dias, o 99 tem trafegado sem o reboque, o que está causando aprecnsões e transtornos aos moradores dêsse subúrbio.

COMÍCIOS EM PRAÇA PÚBLICA

O sr. Antônio Vasconcelos, presidente do Sindicato de Carris, falando à reportagem sôbre a situação do serviço de bondes desta cidade, disse que o órgão que preside pretende promover comícios em praça pública para protestar contra a supressão de linhas de bondes que, afirmou, está causando o desemprêgo de motorneiros, condutores e de outros trabalhadores dêsse setor. Se a Light continuar suprimindo linhas e não forem tomadas providências, os trabalhadores de carris serão fatalmente sacrificados. Aos poucos, ficarão sem emprêgo.

FISCALIZAÇÃO SECRETA E FECHAMENTO DOS BONDES

Há, ainda, outros pontos que constituirão motivo para os pequenos comícios que o Sindicato de Carris pretende realizar: o fechamento dos bondes e a fiscalização secreta. O fechamento dos bondes é reivindicação antiga dos motorneiros e condutores; em bondes fechados, os passageiros depositariam as passagens ou o dinheiro nos cofres dos veículos e nenhum empregado poderia ser apontado como desonesto.

Quanto à fiscalização secreta, disse-nos o sr. Antônio Vasconcelos que todos os trabalhadores do serviço de bondes são contra êsse processo, porquanto de um simples engano na contagem dos passageiros poderá resultar a demissão de condutores que em tôda a sua vida profissional sempre se conduziram normalmente.

ADESÃO DE OUTROS SINDICATOS

Ao mesmo tempo em que procurará levantar a população mais necessitada para lutar contra a supressão de linhas de bondes, os dirigentes do Sindicato de Carris pedirão o apoio de outras entidades de classe no mesmo sentido.

ENTENDIMENTOS

Por outro lado, alguns vereadores entrarão em entendimentos com a direção da Light para tratar da retirada de bondes da circulação. Se os entendimentos chegarem a bom têrmo, é provável que a companhia reconsidere os seus atos e reponha em circulação as linhas que fazem enorme falta ao sistema de transporte desta Capital.

O AUMENTO DAS PASSAGENS

Simultâneamente, os empregados da Light empenham-se na campanha do aumento de salários. A diretoria do Sindicato de Carris já manteve contatos com diretores da Light. A questão está, por ora, no seguinte ponto: a Light sòmente concederá qualquer melhoria salarial aos seus empregados se a Prefeitura permitir a elevação do preço das passagens. No ano passado a Light queria que as passagens passassem de 70 centavos para Cr$ 2,50. No entanto, acomodou-se com um aumento de 30 centavos.

O Departamento de Concessões da Prefeitura, ao que se informa, está procedendo a estudos para propor a majoração das passagens. A porcentagem que será sugerida pelo Departamento de Concessões é ainda desconhecida.

Seguros contra fogo
CIA. DE SEGUROS
Argos Fluminense
FUNDADA EM 1895
ALFANDEGA, 70 — EDIFICIO PRÓPRIO
RIO DE JANEIRO

O SEGRÊDO DOS FORTES!

"VIRILASE" — Expoente máximo da virilidade, combinação científica de vitaminas, hormônios totais e sais fosforados. Regenerador racional das glândulas em ambos os sexos. Esgotamento nervoso, falta de memória. Moderno revigorador do sistema nervoso e tônico geral. VIRILASE é vendido em tôdas as Farmacias e Drogarias. Pedimos pelo Reembôlso — Caixa Postal 3383 — Rio. (42207)

BANCO MOREIRA SALLES S.A.

(UMA INSTITUIÇÃO TRADICIONAL)

ALFANDEGA, 10
ASSEMBLÉIA, 23
MEM DE SÁ, 122 (LAPA)
MARIA FREITAS, 73 (MADUREIRA)
CARDOSO DE MORAIS, 394 (RAMOS)
FONSECA TELES, 3 (SÃO CRISTÓVÃO)

Copacabana, 1165 — Esq. Sá Ferreira
(93241)

avevita
RAÇÕES PRENSADAS
MOINHO FLUMINENSE S. A.
R. URUGUAIANA, 118 - LOJA
Tel. 43-3906 - Rio de Janeiro

está em contas de depósito no

2 bilhões e 600 milhões de cruzeiros — mais de 4% do dinheiro em circulação — eis a quanto somam os depósitos confiados à guarda do Banco Nacional de Minas Gerais. Por trás dêsses números estão dezenas de milhares de pessoas e firmas. Está a ilimitada confiança que o comércio e o público depositam na prudente orientação do Banco Nacional e na fecunda aplicação de suas disponibilidades. Está, finalmente, à sua disposição uma grande organização de crédito, com 88 agências distribuidas pelo Brasil e mais de 2.000 funcionários... Opere com o Banco Nacional e verifique que êle é o melhor auxiliar de sua firma, na roça e nas cidades, onde mais se compra, vende ou produz.

BANCO NACIONAL DE MINAS GERAIS S.A.

Filial: Av. Presidente Vargas, 509 — 21 agências metropolitanas.

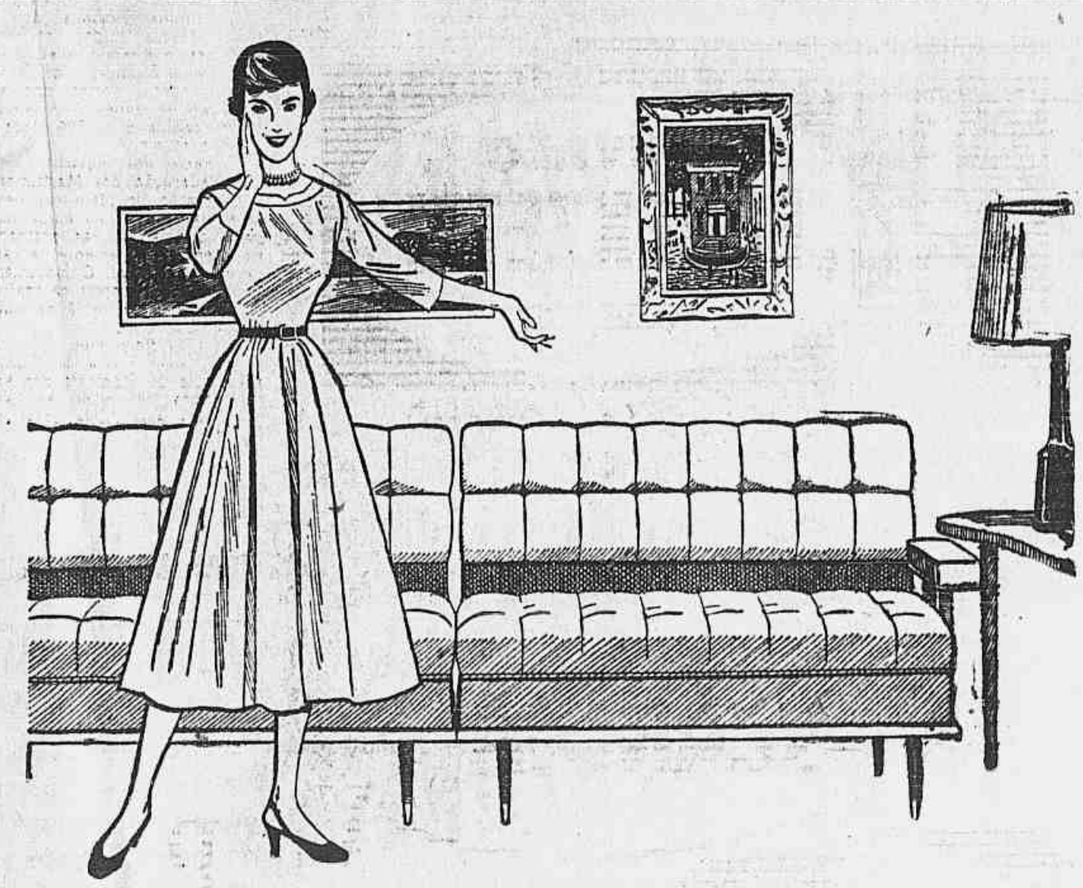

Lindos!... Confortáveis!...

Mas o "SEGRÊDO" está lá dentro...

Seus móveis estofados são lindos, têm estilo e dão um aspecto maravilhoso à sua sala.

Mas é preciso que sejam, também, macios e confortáveis e, para isso, exija que nêles se use AIRFOAM, a manta de espuma de látex, que dá aos estofados o máximo em maciez e durabilidade.

Cada centímetro cúbico de AIRFOAM contém mais de 15.600 células de ar, que se comprimem à mais leve pressão, mas voltam à forma anterior logo que você se levanta.

A bela aparência que AIRFOAM dá aos seus estofados é permanente e com AIRFOAM seus móveis continuarão sempre novos por muito mais tempo de uso.

Outros produtos de AIRFOAM: Travesseiros, almofadas, assentos e encostos para ônibus, trens e aviões, peças moldadas, etc.

O QUE HÁ POR DENTRO?
Entre as firmas onde se encontra a resposta certa: AIRFOAM, citamos as seguintes:
Revendedores da IND. E COM. LUIZ XV S.A. - Sofá-camas; TAPEÇARIA SILVANA - Móveis estofados; TECNOGERAL S.A. - Móveis para escritório.

Airfoam
FABRICADO EXCLUSIVAMENTE PELA GOODYEAR

AVIAÇÃO

REVISÃO DA CONVENÇÃO DE VARSÓVIA

Prosseguem os trabalhos em Haia — Reflexos na legislação brasileira

A Convenção de Varsóvia foi assinada em 1929 e ratificada por 43 países que admitiram uma fórmula para as questões de limite de responsabilidade nos transportes aéreos nos casos de acidente com passageiros, bagagens e carga transportadas entre países por companhias de aerotransportação com linhas regulares.

A finalidade dessa Convenção é, em outras palavras, a obrigação de um seguro limitado no caso de algum acidente.

Prosseguem no momento em Haia os trabalhos da revisão da Convenção de Varsóvia promovida pela ICAO (International Civil Aviation Organization), através do Comitê Jurídico que compreendeu a necessidade na atualização dessa responsabilidade que fôra assinada há 26 anos, quando a aviação nascia, por assim dizer.

São delegados de nosso país nessa convenção o prof. Temístocles Brandão Cavalcanti, consultor geral da República e que presidiu o Comitê Jurídico da ICAO reunido nesta capital em 1953 e dr. Trajano Furtado dos Reis, diretor da Divisão Legal da Diretoria de Aeronáutica Civil e membro da CERNAI.

Ambos estão atuando também como delegados do Brasil nos trabalhos do Comitê Jurídico do ICAO e representando o nosso país na Conferência Internacional de Direito Aeronáutico Provado, que está convocada para fazer, inclusive, a revisão da Convenção de Varsóvia, que regula a responsabilidade dos transportes aéreos. Cogita-se ainda de fixar nessa reunião, em definitivo o novo nível da indenização nos casos de acidente, problema que é do maior interêsse para a economia das companhias de aerotransportação.

Essa reunião é para as linhas internacionais. O nosso Código do Ar (1936) adotou os mesmos limites internacionais. Somos, por isso de admitir que, com a elevação da responsabilidade dos transportadores, nas linhas internacionais, pela revisão da Convenção de Varsóvia, venha refletir na legislação aeronáutica brasileira.

SERÁ INAUGURADA EM DEZEMBRO A LINHA DA "TAP"

LISBOA, 7 (U.P.) — Os Transportes Aéreos Portuguêses, (TAP) devem inaugurar, com os "Super-Constellations" os vôos para o Brasil, em 217 de dezembro próximo.

Nesta primeira viagem serão convidadas diversas personalidades oficiais, e representantes da imprensa e rádio. A linha para o Brasil será semanal e a rota a seguinte: Lisboa-Ilha do Sal-Recife-Rio de Janeiro.

CONFERÊNCIA sôbre motores propulsores

O cel. av. eng. aer. João Mendes da Silva pronunciará uma conferência na ECEMAR (Escola de Comando e Estado-Maior da Aeronáutica) na sexta-feira, dia 16 do corrente, às 9 horas, sôbre "Motores propulsores".

REQUERIMENTOS DESPACHADOS PELO MINISTRO DA AERONÁUTICA

O ministro Eduardo Gomes, nos requerimentos abaixo deu os seguintes despachos:

3S-Q-EA-ES (VE) Nourival Barros da Rosa, solicitando retificação da data do seu nascimento de 23 de novembro de 1933 para 27 de novembro de 1933, a fim de que conste em seus assentamentos. — Indeferido, à vista do parecer da Consultoria Jurídica dêste Ministério.

Reservista de 1a. Categoria de Aeronáutica — Osiel Barbalho Bezerra, solicitando reinclusão no serviço ativo da Fôrça Aérea Brasileira. — Indeferido, por falta de amparo legal.

Suboficial (AT-VI) da Reserva Remunerada Severiano de Araujo, solicitando os benefícios da Lei número 1.267, de 9 de dezembro de 1950 — Indeferido, à vista do parecer da Comissão interministerial de Estudo das Leis Especiais.

Zilda Ribeiro Reis, viúva do 3º sargento Adolfo Figueiredo Lisboa Reis, solicitando promoção "post-mortem" para o seu falecido espôso — Indeferido, à vista da informação da Diretoria do Pessoal da Aeronáutica.

Dinorah Muller Paiva, viúva do 1º sarg. Ref. Manoel Paiva, solicitando a promoção "post-mortem" para o seu falecido espôso. — Indeferido à vista do parecer da Diretoria do Pessoal.

S2 — Q — IG — FI — Reformado — Luiz de Mello, solicitando os benefícios da Lei nº 2.370, de 9 de dezembro de 1954 — Indeferido, por falta de amparo legal.

Sérgio Armando de Araujo, Gonçalves, Joel de Menezes Moura, João José Agostini, Rosario Hermenegildo Franchini, Adelino Rodrigues Silveira, Anésio Martins Cavalcanti, João Moraes Coelho, Pedro Montet Filho, João Baptista da Motta Macedo, Hernani Russo da Cunha, Jayme Nery Gimenes, Hamilcar Mascarenhas Gasse, João Batista Vidal Santos, Josiat da Silva, Octacilio Moretti, Humberto Marzano e Pedro Nunes, servidores do Ministério da Aeronáutica, solicitando averbação de tempo de serviço em dôbro prestado, em zona de guerra, definida e delimitada pelo artigo 1º do decreto n. 10.490-A, de 25-9-42. — Indeferido, à vista do parecer da Diretoria do Pessoal.

Cap. Av. — Extra — Francisco Eduardo Muller Botelho, solicitando inspeção, em grau de recurso, pela Junta Superior de Saúde. — Deferido. Proceda-se à inspeção pela Junta Superior de Saúde. A.D. Saúde.

Cap. Int. de Aer. — Durval Cacela Lobato, solicitando reconsideração do despacho exarado pela Comissão Interministerial de Estudos das Leis Especiais, no seu requerimento anterior no qual solicitava sua promoção ao pôsto de tenente-coronel. — "Indeferido, quanto aos benefícios da Lei nº 1.267, de 9-12-50. A vista do parecer da C.I.E.L.E. voltem, querendo, pedindo transferência para a reserva sòmente com os benefícios da Lei n.º 1.156, de 12-7-50.

Suboficial (IG-MU) Ref. José Telles de Moraes, suboficial Q-AT-AM da Reserva Remunerada — Aguinelo Machado e Soldado Asilado Elidio Sodré de Miranda, solicitando os benefícios da Lei n.º 1.267, de 9 de dezembro de 1950. — Indeferido, à vista do parecer da Comissão Interministerial de Estudo das Leis Especiais".

SO-Q-EF — Luiz Justino Ribeiro, solicitando solução do requerimento em que pedia reconsideração de despacho exarado em uma petição sôbre promoção ao pôsto de 2º tenente. — Arquive-se, à vista do despacho publicado no *Diário Oficial* de 20 de agôsto de 1955.

IS-Q-AT-CE — Anibal Tastenreiter, solicitando retificação de seu nome para Annibal Hastenreiter, e o de sua genitora de Altina Hastenreiter para Altina dos Santos Hastenreiter, a fim de que conste em seus assentamentos. — Deferido, de agôsto com o parecer da Consultoria Jurídica dêste Ministério.

2º Sarg. (Q--AT-MAV). — Reformado — Jorge Ney Vieira Marques, solicitando equivalência de Curso ao de Comandante de Pelotão. — Indeferido, por falta de amparo legal.

SEGURO EM GRUPO no Clube de Aeronáutica

A Diretoria do Clube de Aeronáutica está avisando aos associados quites com os cofres sociais, que está aceitando os pedidos de inscrições para o seguro em grupo ora instituido no Clube.

Para tornar efetiva essa inscrição torna-se necessário que o sócio preencha a ficha de inscrição e promova, na unidade pagadora, a averbação da consignação mensal de Cr$ .. 140,00 em favor do Clube de Aeronáutica, "Seguro em grupo".

Aquêles que já entregaram suas inscrições devem providenciar a averbação do respectivo desconto em fôlha.

BRIDGE

Esta secção será publicada na edição de amanhã.

COMPAREÇAM AO GABINETE

A fim de tratarem de assunto de seu interêsse estão sendo convidados a comparecer ao Gabinete do Ministro da Aeronáutica, as pessoas abaixo relacionadas, herdeiras de militares da FAB:

Aida Schlobach Furtado, Ana Coel de Freitas, Anduzinda Otero Henriques de Seabra, Brisa Beatriz Camargo da Rocha Correa, Carlos Leal do Nascimento, Cacilda Leal do Nascimento, Dinair David Franco, Dinal de Aguiar Silveira, Europa Otero Henriques de Seabra, Gabriela Martins Barreira, Haydée de Oliveira Maia, Iracema Griangiurilo de Barros, Jandira Sabino Correa, Maria Angela Botelho Lepesqueur, Maria Ayrtes Maias, Maria da Conceição Botelho Lepesqueur, Maria Francisca Brigida Rangel, Maria da Gloria Cerqueira de Almeida, Maria Helena Pitombeira, Maria José Gonçalves, Maria de Lourdes Gomes, Maria Lucia Botelho Lepesqueur, Mar Monte-Belo Bondim, Maria Stella Botelho Lepesqueur, Mary Monte-Belo Bondim, Nair Gonçalves, Sonia de Aguiar Silveira e Zulmira de Souza Pacheco.

Também sestão sendo convidados a comparecer ao Gabinete, os herdeiros dos seguintes militares: coronel Y. Juca Pirama de Almeida; major Ary Gomes de Castro; capitães José de Andrade Furtado e Rosenthal Gonçalves; tenentes Antonio de Souza Pacheco, Francisco de Freitas, Francisco Luna Borges, Francisco Waldevino Pitombeira, José Julio Brigido Rangel, Marcelo Camargo da Rocha Correa, Nelson Luiz de Aguiar Silveira, Rogerio Lepesqueur, Aucyr de Seixas Franco, Eduardo Otero Henriques de Seabra, Ruy Barreto Lelis, Urbano Balbi Barreira, Wanglais Quinderé Maia e Zelino Teixeira de Carvalho; sargentos Augusto Ferreira de Barros, José Francisco de Oliveira, José Moreira Landin, Manoel Gomes Correa, Waldomiro Alves Bessa e Josephat Moura de Vasconcelos.

Cia. de Seguros CONFIANÇA

FUNDADA HÁ 83 ANOS

CAPITAL E RESERVAS CR$ 35.000.000,00

FAÇA DA "CONFIANÇA" A SUA COMPANHIA DE CONFIANÇA.

Diretoria: OCTAVIO FERREIRA NOVAL — Presidente
JOSÉ AUGUSTO d'OLIVEIRA — Superintendente
OCTAVIO FERREIRA NOVAL JUNIOR — Gerente

SEDE PRÓPRIA: Rua do CARMO N.º 43, 8.º e 9.º pavimento, esquina da Rua SETE DE SETEMBRO.

Telefones: 22-1900, 22-1908 e 22-1909.

ATOS RELIGIOSOS

VICENTE SARCONE

(MISSA DE 7.º DIA)

Helena Sarcone, Itália Sarcone, José Sarcone, Victorio Sarcone, Antonino Sarcone e sobrinhos, sensibilizados agradecem as manifestações de pesar recebidas por ocasião do falecimento de seu querido pai e tio VICENTE SARCONE e convidam seus demais parentes e amigos para assistirem a missa de 7.º dia que, por sua boníssima alma, mandam celebrar amanhã, sexta-feira, dia 9, às 8,30 horas, no altar-mor da Igreja de São Francisco de Paula (Largo de São Francisco). Antecipadamente agradecem a todos que comparecerem a êsse ato de fé cristã.

VICENTE SARCONE

(MISSA DE 7.º DIA)

Lauria & Sarcone Ltda., (Vesúvio), agradecem as manifestações de pesar recebidas por ocasião do falecimento de VICENTE SARCONE, pai do chefe da Firma, Sr. Victorio Sarcone e convidam seus clientes e amigos para a missa de 7.º dia que, por sua alma, será celebrada amanhã, sexta-feira, dia 9, às 8,30 horas, na Igreja de São Francisco de Paula (Largo de São Francisco). Antecipadamente agradecem.

VICENTE SARCONE

(MISSA DE 7.º DIA)

J. Sarcone Cia. Ltda., (Príncipe), agradecem as manifestações de pesar recebidas por ocasião do falecimento de VICENTE SARCONE, pai do chefe da Firma Sr. José Sarcone e convidam seus clientes e amigos para a missa de 7.º dia que, por sua alma, será celebrada amanhã, sexta-feira, dia 9, às 8,30 horas, na Igreja de São Francisco de Paula (Largo de São Francisco). Antecipadamente agradecem.

VICENTE SARCONE

(MISSA DE 7.º DIA)

Os Auxiliares de Lauria & Sarcone Ltda., (Vesúvio), convidam seus parentes e amigos para a missa de 7.º dia que, por alma de VICENTE SARCONE, pai do chefe da Firma Sr. Victorio Sarcone, será celebrada amanhã, sexta-feira, dia 9, às 8,30 horas, na Igreja de São Francisco de Paula (Largo de São Francisco). Antecipadamente agradecem a todos que comparecerem.

VICENTE SARCONE

(MISSA DE 7.º DIA)

Os Auxiliares de J. Sarcone Cia. Ltda., (Príncipe), convidam seus parentes e amigos para a missa de 7.º dia que, por alma de VICENTE SARCONE, pai do chefe da Firma Sr. José Sarcone, será celebrada amanhã, sexta-feira, dia 9, às 8,30 horas, na Igreja de São Francisco de Paula (Largo de São Francisco). Antecipadamente agradecem a todos que comparecerem.

VICENTE SARCONE

(MISSA DE 7.º DIA)

Calçados Dominante Ltda. seus Sócios e demais Auxiliares, agradecem as demonstrações de pesar recebidas por ocasião do falecimento de VICENTE SARCONE, pai do seu sócio e amigo Sr. Victorio Sarcone, e convidam seus clientes, fornecedores e amigos para a missa de 7.º dia que, por sua alma, será celebrada amanhã, sexta-feira, dia 9, às 8,30 horas, na Igreja de São Francisco de Paula (Largo de São Francisco). Desde já agradecem aos que comparecerem a êsse ato religioso. (45950)

VIÚVA MAURÍCIA BUCCOS COSTA VELHO

— MISSA DE 7.º DIA —

Domingos Buccos, seus irmãos, sobrinhos e cunhadas convidam os demais parentes e amigos a assistir a missa de sua irmã, tia e cunhada, na Igreja Santíssimo Sacramento, à Av. Passos, amanhã, sexta-feira, dia 9, às 9 horas, ficando desde já muito agradecidos. (28741)

Maria de Deus Salles Matteoni

(MISSA DE 7.º DIA)

Espôso, mãe, irmã e cunhados aqui residentes, agradecem aos demais parentes e amigos as manifestações de carinho e pezar, bem como aos que enviaram flores, corôas e telegramas pelo falecimento da querida MARIA e convidam para a missa de 7.º dia que será celebrada em intenção de sua bonissima alma, na Igrea de Nossa Senhora da Dores, no Largo do Rio Comprido, amanhã, sexta-feira dia 9, às 8,30 horas. Por mais este ato agradecem aos que comparecerem. (44134)

CLARICE PIRES FERRÃO CANDAU

O Instituto de Pesquisas Educacionais da Secretaria Geral de Educação e Cultura convida os amigos da saudosa CLARICE PIRES FERRÃO CANDAU para a missa que, em sufrágio de sua alma, será celebrada às 10,30 horas de sexta-feira, 9 do corrente, na Igreja da Candelária. (26994)

A GREVE DOS BANCÁRIOS CUBANOS

HAVANA, 7 — A greve dos funcionários de bancos da Havana continua,e nquanto os líderes sindicais tratam de solucioná-la. O líder operário Facundo Pomares disse que o Presidente Batista concordou em providênciar a libertação de 105 detidos por greve. Os grevistas tentam conseguir que os bancos cancelem as demissões e aumentem salários. (F.P.).

ACÔRDO RUSSO-EGÍPCIO

CAIRO, 7 — O Egito e a Rússia acabam de assinar um acôrdo prevendo a troca de 60.000 toneladas de arroz egípcio contra 560.000 toneladas de petróleo bruto russo — anunciase de fonte oficial. O valor da transação é de dois milhões e meio de libras egípcias. O acôrdo prevê que o petróleo será transportado da Rússia para o Egito por navios egípcios. A primeira entrega se verificará em 1.º de outubro próximo. (F.P.).

Clarice Ferrão Candau

(MISSA DE 7.º DIA)

Augusto Júlio Gomes Candau e filhos, Arthur Moreira Lopes e Alayde Pires Lopes e filha, Eduardo Platão de Carvalho e Hilda Ferrão de Carvalho, Aristotelina Pires Ferrão, Julio Candau, Dr. Marcolino Gomes Candau e família, (ausentes), Marcelino Candau e demais parentes de CLARICE FERRÃO CANDAU, comunicam as pessoas amigas que a missa de 7.º dia por alma de sua querida espôsa, mãe, irmã, cunhada, tia, nora, sobrinha e parente será celebrada às 10,30 horas, de amanhã, sexta-feira, dia 9, no altar-mór da Igreja da Candelária. (44136)

Amélia Muzzi Alves Pinto

(Viúva General Christiano Alves Pinto)
(FALECIMENTO)

Major Christiano Alves Pinto Filho, senhora e filho; Lucilia Alves Pinto, Amanda Alves Pinto, Erudina Alves Pinto, Tenente-Cel. Lauro Alves Pinto, senhora e filhos, comunicam aos parentes e amigos o falecimento de sua inesquecivel mãe, sogra e avó SINHA' e convida-os para o seu enterramento que se realizará hoje, dia 8, às 17 horas, saindo o féretro da Capela do Cemitério de S. Francisco Xavier para a mesma necrópole. Atendendo à vontade da extinta, rogam não sejam enviadas flôres. (44135)

MARIA ALBERTINA MOREIRA SALAZAR

(LILY)

AGRADECIMENTO E CONVITE

A sua familia, deveras sensibilizada, agradece as manifestações de pesar recebidas pessoalmente por meio de cartas, cartões e telegramas de parentes e amigos, por motivo do passamento da querida LILY, bem assim a oferta de flôres e coroas, e a todos convida para a missa que, em sufrágio da sua alma, fará celebrar, amanhã, sexta, 9 do corrente, às 9 horas da manhã, no altar-mor da Igreja de São Francisco de Paula (Largo de São Francisco), hipotecando desde já aos que comparecerem a sua gratidão. (44127)

ALBERTO FRANCISCO JACOBSEN

MISSA DE 30.º DIA

Viúva Aristeu Borges de Aguiar, José Augusto Barbosa de Aguiar senhora e filhos, Hélio Fábio Azevedo de Freitas senhora e filhos, agradecem as manifestações de pesar recebidas por ocasião do falecimento e da missa de 7.º dia do seu muito querido ALBERTO e convidam para a missa de 30.º dia que, por sua alma mandam celebrar, dia 9 sexta-feira às 11 horas, no altar Santíssimo da Igreja da Candelária. Antecipadamente agradecem aos que comparecerem a êsse ato religioso. (05288)

ALBERTO FRANCISCO JACOBSEN

MISSA DE 30.º DIA

DIONÈE DE AGUIAR JACOBSEN e seus filhos, agradecem as manifestações de pesar recebidas por ocasião do falecimento e da missa de 7.º dia do seu muito querido ALBERTO, e convidam para a missa de 30.º dia, que por sua alma mandam celebrar, dia 9 sexta-feira às 11 horas, no altar-mór da Igreja da Candelária. Antecipadamente agradecem aos que comparecerem a êsse ato religioso. (05279)

ALBERTO FRANCISCO JACOBSEN

MISSA DE 30.º DIA

Viúva Alfredo Salcedo Jacobsen, Paulo Jacobsen senhora e filhos, Major Artur Rêgo Lins senhora e filhos, Marietta Rangel, agradecem as manifestações de pesar recebidas por ocasião do falecimento e da missa de 7.º dia do seu muito querido ALBERTO, e convidam para a missa de 30.º dia, que por sua alma mandam celebrar, dia 9, sexta-feira às 11 horas, no altar-mór da Igreja da Candelária. Antecipadamente agradecem aos que comparecerem a êsse ato religioso. (05280)

ALBERTO FRANCISCO JACOBSEN

MISSA DE 30.º DIA

GEORGES CHARLES WALBORNN senhora e filha, agradecem as manifestações de pesar recebidas por ocasião do falecimento e da missa de 7.º dia do seu muito querido ALBERTO e convidam para a missa de 30.º dia que, por sua alma mandam celebrar, dia 9, sexta-feira às 11 horas, no altar N. S. das Dores da Igreja da Candelária. Antecipadamente agradecem aos que comparecerem a êsse ato religioso. (05289)

ALBERTO FRANCISCO JACOBSEN

MISSA DE 30.º DIA

A Diretoria da ETEC — Emprêsa de Terraplenagem e Engenharia Câmara Ltda., agradece as manifestações de pesar recebidas por ocasião do falecimento e da missa de 7.º dia do seu querido sócio e Diretor, ALBERTO FRANCISCO JACOBSEN, e convida para a missa de 30.º dia que por sua alma manda celebrar, dia 9 sexta-feira às 11 horas, no altar-mór da Igreja da Candelária. Antecipadamente agradece aos que comparecerem a êsse ato religioso. (05291)

ALBERTO FRANCISCO JACOBSEN

MISSA DE 30.º DIA

FREIOS UNIÃO LTDA., por seus sócios, Paulo Jacobsen, Alexandre Rodrigues de Almeida, Manuel Montenegro, Alcino Ferreira Câmara, agradece as manifestações de pesar recebidas por ocasião do falecimento e da missa de 7.º dia do seu querido irmão e sócio, ALBERTO FRANCISCO JACOBSEN, e convida para a missa de 30.º dia que por sua alma manda celebrar, dia 9 sexta-feira às 11 horas, no altar-mór da Igreja da Candelária. Antecipadamente agradece aos que comparecerem a êsse ato religioso. (05292)

CARIVALDO LIMA

(CARÍ)

(MISSA DE 7.º DIA)

Carlos Darbelly Brandão e senhora, Arnaldo de Mesquita Bitencourte, senhora e filha; Margarida Gratacós Moss, agradecem o comparecimento ao enterro e convidam parentes e amigos para a missa de 7.º dia que mandarão celebrar por alma de seu cunhado e amigo CARI, hoje quinta-feira, dia 8, às 10 horas na Igreja N. S. do Outeiro da Glória. (2638)

EVARISTA DIAS PEREIRA

MIMOSA

AGRADECIMENTO

A família de EVARISTA DIAS PEREIRA, na impossibilidade de agradecer pessoalmente aos inúmeros amigos que manifestaram pesar por ocasião do seu falecimento e missa de 7.º dia, vem por êste meio expressar a todos, os seus agradecimentos

Dr. Eduardo Studart

(7.º DIA)

Vice-Almirante Dr. Armando Barroso Studart, e filhos, Dr. Paulo de Moraes, senhora, filho e nora; Viúva Dr. Mário Studart; Dr. Luiz Paletta de Cerqueira Lage, senhora, filha, genro e neto; Dr. Lauro Studart, senhora e filhos; Hugo Studart, senhora, filhos, genros e netos; Margot Studart, Cel. Carlos Studart e demais parentes, agradecem as manifestações de pezar recebidas por ocasião de seu passamento e convidam para a missa de 7.º dia que, em intenção de sua bonissima alma, mandam celebrar na Igreja de S. Francisco de Paula, às 11 horas, do dia 9 do corrente, sexta-feira. (28743)

LATROCÍNIO EM PACIÊNCIA

Encontrado morto o barbeiro — Tinha os bolsos das vestes revirados — Três mulheres e dois homens, vizinhos da vítima, detidos como suspeitos — Conhecido ladrão arrombador envolvido no crime — Interrogado declarou ter sido assaltado pela vítima — Prosseguem as diligências

Domingos Rodrigues Monteiro, de 45 anos, solteiro, barbeiro, em sua residência, onde também possuía uma barbearia tosca, no lote 4, casa 4, na localidade de Paciência, no subúrbio da Central, foi ontem, encontrado morto e ao lado do cadáver dois tijolos, alguns pedaços de paus sujos de sangue, cacos de garrafas e pedaços de navalha. Os bolsos da calça, paletó e capa da vítima estavam revirados, parecendo tratar-se de latrocínio. As autoridades policiais do 29.º Distrito comunicadas do ocorrido compareceram ao local tomando as providências que se faziam necessárias. Depois dos exames periciais o cadáver foi removido para o necrotério do Instituto Médico Legal, tendo sido encetadas diligências em tôrno do crime.

SUSPEITOS OS VIZINHOS

Pouco antes de ser encontrado o corpo do barbeiro, estiveram naquela delegacia Sandra Barroso, de 20 anos, solteira e sua irmã Odila Barroso, de 19 anos, solteira, as quais se fizeram acompanhar de Aizenir Gonzaga Pacheco, de 18 anos, solteira, dizendo que tinham sido assaltadas, sem no entanto, fornecerem melhores detalhes.

A êsse mesmo tempo o individuo Jair Gonzaga Pacheco, mais conhecido pelo vulgo de "Mãozinha", de 25 anos, solteiro, sem profissão, perigoso ladrão arrombador, dava entrada no Hospital D. Pedro II, em Santa Cruz. Declarou também ter sido assaltado e quando procurava resistir aos malfeitores, durante a luta que travou, recebeu vários ferimentos pelo corpo. Logo depois chegava àquele hospital um irmão de "Mãozinha", de nome Otair Gonzaga Pacheco, de 24 anos, solteiro, sem profissão, que alegou o mesmo motivo.

As três mulheres e os dois homens ocupam um barracão vizinho ao da vítima, sendo êsse motivo detidos como suspeitos da morte do barbeiro.

HISTÓRIA MAL CONTADA

"Mãozinha" quando era interrogado acabou contando que tinha sido assaltado pela vítima e nega qualquer participação no crime. Está quase certo ser êle, seu irmão e as três mulheres os autores do latrocínio. Ficou apurado que "Mãozinha" é companheiro de Sandra e irmão de Odila. Prosseguem as diligências.

ABSOLVIDO O POLICIAL

BELO HORIZONTE, 7. Foi julgado em Alvinópolis, o investigador Basileu Ruas, da Delegacia de Vigilância Geral, que em novembro do ano, passado, assassinou com quatro tiros de revolver o cidadão José Rafael Barroso. Por unanimidade o Júri absolveu o investigador. (M.)

NO MUNDO POLÍTICO

Conclusão da última pág.

fia, direção, fiscalização ou arrecadação, será afastado sem vencimentos a partir da data em que fôr feita a sua inscrição como candidato, até o dia seguinte ao do pleito.

AVIÕES PARA CONDUZIR CÉDULAS

FORTALEZA, 7 (M.) — Aviões da Base Aérea de Fortaleza serão utilizados pelo Tribunal Regional Eleitoral para a distribuição de cédulas únicas pelo interior do Estado, se não houver tempo para ser feita a entrega pelo Correio do material às zonas eleitorais com a devida antecedência.

DIVERGÊNCIAS NO PTB PAULISTA

SÃO PAULO, 7 (M.) — Não tem ainda uma medida certa, a profundidade das divergências dentro do PTB, em razão das quais se anuncia estar bipartida a agremiação trabalhista. Em conseqüência dessa divisão, seria feita uma convocação do diretório, para reexame da posição do partido em face da sucessão. Alguns círculos afirmam que essa crise teria evoluido também no sentido de propor um reexame da candidatura João Goulart. O descontentamento seria decorrente das declarações do sr. João Goulart, quando da divulgação das atas do diretório metropolitano.

O sr. Cássio Ciampolini, presidente em exercício da seção trabalhista local, declarou não ter conhecimento do assunto. Mas, o sr. Porfírio da Paz admitiu o esbôço dêsse movimento. Concorda ainda com a convocação, tendo em vista que é melhor aquela providência, para possibilitar uma discussão ampla dos diversos assuntos, que permitir nova onda de expulsões.

IMPUGNADOS OS CANDIDATOS DO PRT PAULISTA

SÃO PAULO, 7 (M.) — Dois cidadãos, filiados ao PRT, impugnaram ontem o registro dos candidatos daquele partido, alegando que ambos, além de outros correligionários, apesar de escolhidos na convenção partidária, não tiveram seus nomes incluídos na chapa. Os impugnantes são os srs. João Lemos e Rubens Granja. Juntaram documentos comprobatórios da escolha feita pela convenção, acrescentando que a ata que encaminha o registro foi falsificada. Pediram a abertura de inquérito criminal e impugnação do registro, por terem seus nomes sido substituídos por supientes, também indicados pela convenção.

EM PERNAMBUCO O SR. JUSCELINO KUBITSCHEK

RECIFE, 7 (M.) — O sr. Juscelino Kubitschek continua promovendo, neste Estado, verdadeira maratona eleitoral, com a realização de inúmeros comícios nos poucos dias que aqui se encontra. O candidato do PSD e do PTB submete-se a tôda sorte de perguntas dos seus assistentes, que geralmente versam assuntos de interêsse econômico-financeiros e raramente políticos. O sr. Juscelino Kubitschek tem sido feliz na sua campanha, principalmente porque tem demonstrado capazes conhecimentos de administração, o que sem dúvida, tem magnífica repercussão.

Várias cidades foram visitadas pelo candidato, que percorreu os municípios de Tamandaré, Catende, Garanhuns, Serra Talhada, Pesqueira, Caruaru e outros, realizando comícios com afluência nunca vista no Estado em qualquer época.

Na cidade de Catende, o sr. Juscelino Kubitschek, abordou com os industriais os problemas ligados à indústria de açúcar, apresentando sugestões para o equacionamento das soluções pretendidas para salvação daquela indústria. Outros temas dos discursos do candidato têm sido o algodão, sisal, energia elétrica, exploração de minérios e de riquezas que ainda continuam inexploradas e que muito poderão contribuir para o engrandecimento daquela sacrificada região do país.

O "FURA-FILA"

Cenas desprimorosas para um povo que se diz civilizado vêm ocorrendo nestes últimos tempos às portas dos nossos cinemas, notadamente nos de Copacabana. Depois da moralizadora portaria do chefe de Polícia pondo fim ao excesso de lotação nessas casas de espetáculos, as filas à porta dos mesmos tornaram-se maiores, e, por isso mesmo, mais demoradas. Com isso não se conformam certos freqüentadores, que lançam mão de todo e qualquer expediente para "furar" a fila, em condenável demonstração de falta de educação, honestidade e respeito para com os demais que, pacientemente enfrentam a fila sem preterir a ninguém.

O que se torna mais lamentável nessa prática indiscutìvelmente reprovável de "furar" a fila, é a desfaçatez com que o fazem seus praticantes — e são muitos. E lamentamos dizer, ao que nos tem sido possível observar, não são apenas os tipos acafagestados que assim procedem. Muitos senhores de aparência distinta, e que tudo leva a crer, desfrutam de certa posição social, não têm o mínimo constrangimento em lançar mão de tal expediente em prejuizo dos que se encontram desde muito tempo na fila, aguardando democràticamente a sua vez.

Muitos são os tipos de "fura-fila". Há os que vêm um conhecido já nas proximidades da bilheteria e simulam, desde logo, grande intimidade, procurando dar a impressão a todos os que se acham à volta de que haviam vindo juntos ao cinema. Junta-se ao outro. Finge a continuação de um bate-papo, enquanto entredentes vai dizendo o número de entradas de que necessita. Há também o tipo irresistível, as mocinnas dengosas que chegam remando os olhos, com voz melosa, e com o dinheiro contadinho junto a qualquer pessoa da fila. Há também os descarados, que não se preocupam com o conceito que dêles se possa fazer. Chegam ao que estiver mais próximo da bilheteria e pedem logo para que se lhes compre as entradas que desejam. E há também os valentões. Chegam no "peito" em sentido contrário ao normal da fila. Entram diretos, empurram o que estava na vez de ser atendido e pedem as entradas. Ainda ontem presenciamos a repetição dêsse fato na bilheteria do "Caruso-Copacabana", quando se compravam ali os bilhetes para sessão das 14 horas. O autor, um tipo de "granfageste" de camisa esporte amarelada. Houve protestos, mas de nada adiantaram, pois a bilheteira vendeu-lhe as entradas (três)... à êle e de mais dois molecotes descarados que o aguardavam nas proximidades.

E pensar que tudo isso poderia ser perfeitamente evitado, caso houvesse um pouquinho de honestidade e, por que não, educação também, por parte dêsses tipos. Mas já que não há nem uma coisa, nem outra, não vemos alternativa senão sugerir ao chefe de Polícia que destaque uma dupla — "Cosme e Damião" — para fiscalizar e impedir tais abusos, até que os "fura-fila" resolvam educar-se a ponto de compreender que o direito de terceiros é sagrado, e que precisam respeitar para que sejam respeitados. E falamos em policiamento para impedir que mais dia, menos dia, cenas de pugilato, verdadeiramente desagradáveis e de conseqüências nem sempre previsíveis venham a ocorrer às portas dos cinemas de Copacabana, conforme na tarde de ontem por pouco se verificava à entrada do "Caruso-Copacabana".

DIVERSAS OCORRÊNCIAS

AGRESSÕES — Ubiratan Campos da Silva, de 23 anos, solteiro, comerciário, morador num barracão sem número, do morro do Humaitá, encontrou-se, ontem, em frente ao edifício Primavera, perto do Corpo de Bombeiros, no largo do Humaitá, com seu antigo desafeto, João Rodrigues de Carvalho, vulgo "Cabeleira", de 26 anos, morador no mesmo morro. Ao vê-lo, tentou fugir, embarcando num bonde que por ali passava, na ocasião, mas "Cabeleira" o perseguiu, até que Ubirajara saltou e saiu correndo em direção à rua São Clemente, onde foi alcançado e estaqueado no peito. Quando sua vítima caiu, "Cabeleira" tentou fugir, sendo, porém, perseguido e prêso por populares. Levado para o 30º Distrito, foi autuado. Ubirajara está internado no Hospital Miguel Couto.

— Apresentando três ferimentos na região lombar e nas mãos, produzidos por faca, na noite de ontem foi socorrido no Hospital do Pronto Socorro, Giovani Lobretti, italiano, de 42 anos, solteiro, eletricista, que reside em um quarto do prédio número 24 da Rua Conde de Baependi.

Alegou ter sido agredido por seu senhorio, Adelio Medeiros Neto, de 45 anos, casado, funcionário da Prefeitura, com o qual constantemente discutia em virtude do agressor pretender aumentar o aluguel do cômodo onde mora. Hoje o assunto foi abordado novamente e ao protestar foi ferido a faca por Adélio. Êste foi prêso e autuado em flagrante no 4º D. P., enquanto a vítima ficou internada naquele hospital.

— Osvaldo Pacheco Araujo, de 21 anos, solteiro, morador no Morro Santa Marta, barracão 393, apresentando ferimento penetrante na região mamária e braço direitos, produzidos por navalha, ontem à noite, foi socorrido no Hospital Miguel Couto, onde ficou internado. Ao ser medicado declarou que, quando subia o morro, foi abordado pelo individuo Telmo de tal. Sem qualquer motivo foi por êle agredido. O agressor fugiu e o fato foi registrado pelo comissário de dia no 3º D. P.

COLISÃO — Na Avenida Presidente Vargas, perto da rua Marquês de Sapucaí, a ambulância do Hospital Paulino Werneck (Ilha do Governador) que se dirigia ao Banco de Sangue da Prefeitura a fim de apanhar plasmas, colheu, pela traseira, o carro particular chapa 3-69-12, atirando-o à calçada. Gilson de Souza Arauza Araujo, de 19 anos, solteiro, morador na rua Marquês de Sapucaí, 29, apartamento 3 e o menor Juvenal Pinheiro de Andrade, de 14 anos, internos do Instituto Brasileiro de Educação, que ali se encontravam esperando oportunidade para atravessar a avenida, foram colhidos pelo carro particular, sofrendo o primeiro, fratura exposta da perna direita, e, o menor, contusões no frontal. Ambos foram internados no Pronto Socorro, onde também ficou em observação o motorista Alfredo Nicalái, de 26 anos, solteiro que dirigia a ambulância e que sofreu forte compressão toráxica.

QUEDAS — A menor Maria Georgina, de 3 anos, filha de Joaquim dos Santos Oliveira, residente na rua Engenho do Mato, 205, em Tomaz Coelho, foi vítima, ontem, de doloso acidente. A menina estava brincado nos fundos do quintal de sua casa, com outros crianças, quando tropeçou numa pedra, caindo por cima de um caco de garrafa. Sofreu, em conseqüência, extenso, ferimento no ventre e, com as vísceras à mostra, foi levada para o Pôsto do Méier. Como seu estado, porém, inspirasse sérios cuidados, foi removida para o Pronto Socorro, onde ficou internada. O 24º distrito tomou conhecimento do fato.

OS DESILUDIDOS DA VIDA — Movida por questões íntimas, Juracy Batista da Silva, de 26 anos, solteira, costureira, residente na avenida Epitácio Pessoa, 788, fundos, matou-se, ontem, desfechado um tiro no ouvido, com revólver calibre 32, pertencente a seu companheiro José Corrêa das Neves. Avisado do fato, o comissário de plantão no 2º distrito foi ao local, sabendo, pelo próprio José que o casal estava brigado desde segunda-feira. Ontem, depois do almôço, Juracy trancou-se no quarto e passou a chorar. Quando aproximou-se para perguntar-lhe o que se passava, a mulher, levantou-se após apanhar o revólver que deixara sob o travesseiro. Diz José que ainda tentou desarmá-la o que, porém, não conseguiu. O cadáver, feitos os exames da Perícia, foi removido para o necrotério.

MATOU A MULHER COM SEIS PUNHALADAS

Antes tentara estrangulá-la — Ciumes, a causa do crime, cujo autor fugiu

No barracão número 16, da Rua Dezessete, na Vila da Penha, verificou-se, ontem, bárbaro crime de morte. Ali, transtornado pelo ciúme, Raimundo dos Santos Francisco, sem profissão definida, tentou estrangular a mulher, Edwina dos Santos Francisco, de 33 anos, matando-a, afinal, com seis punhaladas. Edwina trabalhava como tecelã, numa fábrica, em Madureira, para sustentar a casa, já que Raimundo não tinha emprêgo, vivendo de biscates que faria, vez por outra, no Cais do Pôrto. Com um casal de filhos para criar, a mulher, quando voltava da fábrica, ainda lavava roupas para uns vizinhos. Daí, surgiram os ciúmes. Entendendo que os fregueses andavam com muita liberdade em sua casa, Raimundo passou a maltratar a espôsa. E, ontem, durante violenta altercação, agarrou-a pelo pescoço tentando estrangulá-la. Mas, não conseguiu. Quando a mulher caiu meio desfalecida, o perverso correu à mesinha da sala, em cuja gaveta apanhou o punhal com o qual matou-a. Depois, fugiu. Os dois filhos do casal, que estavam brincando na rua, quando voltaram, já encontraram a tragédia consumada. Avisado do fato por vizinhos, o comissário de plantão no 21.º D.P. foi ao local e, depois dos exames da Perícia, fêz remover o corpo para o necrotério do Instituto Médico Legal.

O MOTIM NO MANICÔMIO JUDICIÁRIO

Denunciado os implicados no movimento — Livre da prisão preventiva, o cabo que matou um dos sublevados

S. PAULO, 7 — O promotor da Vara Auxiliar do Júri, ofereceu denúncia contra os principais implicados no motim verificado no Manicômio Judiciário, tendo solicitado informações àquele Hospital, sôbre o estado mental dos demais participantes do movimento sedicioso. Em sua peça acusatória, declara que os fatos tiveram início quando os detentos Paulo Ferreira, Sebastião de Souza e José Manoel dos Santos, conseguiram abrir, com chaves falsas, as celas em que se encontravam recolhidos. Dominaram então o vigilante Gumercindo Rodrigues de Oliveira, apoderando-se das chaves que se encontravam em seu poder, passando, depois, para outras dependências, instigando os presos a se rebelarem, provocando depredações.

Enquanto essas cenas se desenrolavam, elementos da Fôrça Pública, à disposição do Manicômio, chegaram ao local, comandados pelo cabo Cândido Evangelista. Este tentou lançar sôbre os amotinados, uma bomba de efeito psicológico. Mas, impedido o engenho estourou na mão do cabo, que, mesmo assim, manejou uma metralhadora, atingindo o detento Manoel Santos, que morreu.

O promotor denunciou Paulo Ferreira e Sebastião de Souza, como incursos nos artigos 129, 352 e 354 (lesões corporais, evasão e motim), e concurso material. Denunciou o militar como homicida, mas não requereu sua prisão preventiva, por lhe parecer que agiu de acôrdo com o previsto no artigo 19, II e III do Código Penal. Advertiu porém, que se no curso do processo, verificar-se o contrário, a medida será decretada. (M.).

REAPARELHANDO OS BOMBEIROS

Pôrto Alegre, 7 — Cinco novas unidades para combate a incêndios, recebeu na manhã de ontem, o Corpo de Bombeiros de Pôrto Alegre. São cinco auto-bombas construídos nesta capital, com "chassis" importados. O restante, de acôrdo com os detalhes técnicos exigidos pelo Departamento Especializado da Corporação, foi construído pela firma vencedora da concorrência pública.

Com essas cinco unidades, fica acrescida, a frota de viaturas do Corpo de Bombeiros, que já conta com 56 carros, no quartel Central e Estações do Interior.

Ao ato inaugural, compareceram altas autoridades civis e militares, tendo à frente o cel. Walter Perachi de Barcelos, Secretário do Interior e Justiça do Rio Brande do Sul. (Asp).

PRESOS OS FALSÁRIOS

JUIZ DE FORA, 7. Foram presos dois suspeitos pela adulteração, em grande quantidade, de notas de 10 para 500 cruzeiros. São êles Osvaldo Torquato, de 62 anos, residente em São João Nepomuceno, e João de Paula, vulgo "Joca", de 48 anos, residente em Três Rios. Ambos, porém, negam a autoria do crime, mas se acusam mùtuamente. (M.)

O INCÊNDIO DA FRIMISA

BELO HORIZONTE, 7. O delegado José Henriques revelou à reportagem que já está quase encerrado o inquérito policial instaurado em tôrno do incêndio do frigorífico da "Frimisa", em Carreira Comprida. Embora se recusando a adiantar qualquer detalhe dos trabalhos da polícia, o delegado declarou que já prestaram depoimento os diretores da emprêsa, e que o material salvo do sinistro já foi entregue ao Instituto de Resseguros. (M.)

UM MORTO E TRÊS FERIDOS

BELO HORIZONTE, 7. Um morto e três feridos, eis o balanço trágico de um desastre de bondes, ocorrido na Avenida Pedro II, quando um elétrico saltou dos trilhos e tombou espetacularmente. O bonde corria em excessiva velocidade e saltou dos trilhos, caminhando ainda uns vinte metros, para tombar adiante.

Morreu o carpinteiro Antônio de Abreu, ficando feridos o condutor Joaquim Ferreira Barbosa e Alexandrina Dias Rezende. (M.)

R. INVÁLIDOS, 139
TEL. 22-4372

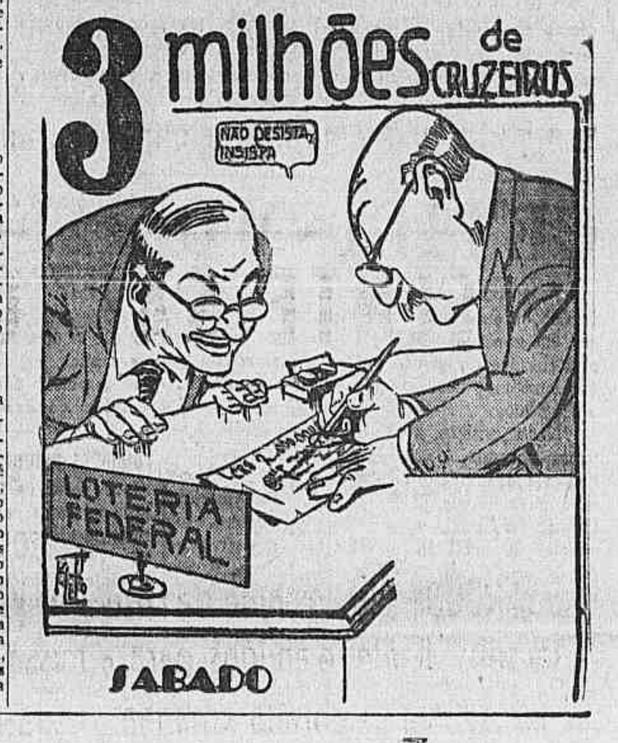

KAKI
FABRICAÇÃO DA
COMPANHIA AMERICA FABRIL
AMERICA
CAVADOR
MARCA REGISTRADA
RIO DE JANEIRO

Ouça com PHILIPS
- um programa de músicas de sonho, tôdas as 6as. feiras, das 21 às 21,30 horas, na RÁDIO MAUÁ
PROGRAMA PARA AMANHÃ
"Temas musicais de grandes filmes" com orquestra de Rom Godwin
PHILIPS "OUÇA COM PHILIPS"!
Há realmente uma diferença ouvindo com o novo rádio Super "M" Philips!

Se os seus cabelos estão caindo...
...convém deter a queda dos mesmos com o uso da loção
Tricomicina
Mais que uma loção comum, a TRICOMICINA é um verdadeiro tônico, cujos componentes agem diretamente sôbre o bulbo capilar enfraquecido, fortificando-o e regularizando as suas funções. Em pouco tempo, os cabelos friccionados com TRICOMICINA deixam de cair e tornam-se vigorosos e desenvolvidos. O uso da TRICOMICINA é, pois, um hábito salutar, que deterá a queda dos seus cabelos e livra-lo-á de uma calvície certa.

Tricomicina
combate a calvície,
detém a queda dos cabelos
e elimina a caspa.
à venda em todas as farmácias drogarias e perfumarias

Aroma suave e masculino
AQUA VELVA
A loção para após a barba mais popular do mundo

PERIGO!

— mesmo escovando 10 vêzes ao dia seus dentes podem continuar com o
"FOCO INVISÍVEL"
— mesmo assim, mesmo vendo-os ao espelho, seus dentes podem não estar totalmente limpos! Porque a aderência de gorduras nas junções dos dentes, não está ao alcance de sua escôva nem de seus olhos! Êste "Foco Invisível" concentra ácidos de fermentação e milhões de bactérias que atacam o esmalte, dando início às cáries.
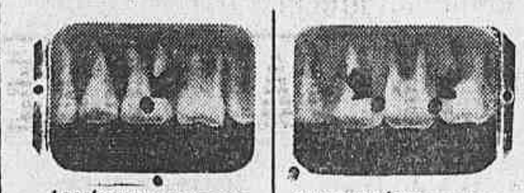
É RARÍSSIMO surgir uma cárie no centro de um dente porque é uma área que pode ser limpa com facilidade.
80% DAS CÁRIES surgem nas junções dos dentes porque o "Foco Invisível" está fora do alcance de sua escôva.
PROTEJA-SE com o Creme Dental
A finíssima espuma do Creme Dental Gessy possui ação expansiva e por isso penetra em tôdas as junções dos dentes. Age sem a escôva, dissolvendo o "Foco Invisível". Deixa o esmalte limpo em tôdas as junções, protegendo os dentes contra a ameaça da cárie. Gessy possui também paladar delicioso e ação refrescante.

— A ESPUMA PENETRANTE QUE PROTEGE OS DENTES
TAMBÉM EM TAMANHO GRANDE
14.793
Concorra ao Prêmio Mensal no valor de Cr$ 50.000,00 no programa "PASSATEMPOS GESSY" - Rádio Nacional, Rio de Janeiro - 4as. feiras, 21:35 hs.

Participação que desagrega

O Conselho Nacional de Economia pronunciou-se sôbre a regulamentação do dispositivo constitucional que dispõe sôbre a participação dos empregados nos lucros das emprêsas. Enviou ao Senado um estudo especial em que, advogando a participação direta, estabelece um conjunto de normas para o cálculo e a apropriação dessa participação.

Não é nosso propósito discutir hoje os pormenores da fórmula encontrada pelo Conselho. Queremos antes registrar os efeitos da simples existência dêsse trabalho e, conseqüentemente, da opinião expendida pelo citado órgão.

Não pode passar despercebido a ninguém nêste país que muito antes de pensarmos em distribuir a riqueza nacional por meio de leis ou decretos de gabinete, precisamos produzi-la, isto é, precisamos criar esta riqueza. Não se pode distribuir o que não se tem e a ação de leis ou decretos que procurem pulverizar o pouco que se está procurando criar terá como primeira conseqüência impedir a reprodução da renda nacional. É, pois, um método de empobrecer o país êste de dividir em escala crescente o que ainda não temos e que tanto nos custa produzir.

* * *

No Brasil há uma nitida tendência para dificultar a reprodução da renda nacional. Parece que o crescimento dessa renda nos últimos anos, fruto de um conjunto de condições favoráveis, de natureza externa, impede que alguns encarem o problema da sua expansão com o necessário realismo.

Um país de baixa renda "per capita" e desfavorável situação em seu comércio externo tem naturalmente de depender dos investimentos estrangeiros para garantir um ritmo de crescimento da renda global capaz de manter as condições econômicas e sociais vigentes e de fortalecer a renda por individuo.

Fazemos, porém, empenho em esquecer ou desconhecer esta grande verdade e avançamos cada vez mais numa orientação agressiva à entrada de capitais, quer ao "fecharmos" certos setores de inversão, quer ao inflacionarmos a economia, quer ao ensaiarmos uma socialização caricata, pulverizando recursos escassos e desestimulando aquêles que conhecem os riscos a que estão submetidos os empreendimentos realmente criadores de riqueza.

Ao darmos ao Estado o monopólio da exploração do petróleo, criamos o primeiro obstáculo sério à entrada de capitais estrangeiros. Ao porfiarmos por manter uma taxa de desvalorização da moeda de quase 20% anualmente, adicionamos àquele obstáculo um outro, tão ou mais sério, já que o aviltamento da moeda nacional concorre para afugentar os próprios capitais nacionais. Ao adotarmos o curioso e nefasto paternalismo estatal, agora tão ativado com a ameaça da participação nos lucros tornamos intransponíveis os óbices à entrada de capitais estrangeiros no país.

* * *

Aí está, portanto, o incompreensível do parecer do Conselho Nacional de Economia. Faz vista grossa a tôda a realidade econômica do país. Desconhece pareceres anteriores e desautoriza vários dos pronunciamentos do próprio Conselho em pról de uma política de estímulo à entrada de capitais estrangeiros.

A participação nos lucros das emprêsas é uma dessas medidas que tem a propriedade de desestimular empregados e empregadores. Vai sem dúvida desgostar a mão-de-obra e afugentar o capital. Qualquer fórmula de participação que não redunde logo na primeira aplicação em reduzir a migalhas a capitalização das emprêsas terá de ser naturalmente tão irrisória para os empregados que êstes, ao final das contas, sentir-se-ão lesados.

Lançou, assim, o Conselho mais um elemento de perturbação às atividades produtivas internas e de visível impacto sôbre os capitalistas estrangeiros. A ausência no Brasil de um clima favorável ao ingresso de capital não mais é considerado no exterior como ligado a um govêrno que, num dado momento, assume a responsabilidade pelos destinos do país. É considerada fruto de tôda uma mentalidade agressiva ao capital estrangeiro, agora bem refletida no parecer de um órgão constitucional, tido como isento de influências e de parcialidades.

CETICISMO

A proposta de emendar a Constituição no sentido de substituir a Presidência da República por um govêrno de Colegiado encontra em amplos círculos da opinião pública a mesma reação que também provoca a emenda parlamentarista: o ceticismo.

Nossa posição, a respeito, é conhecida. Estamos, portanto, à vontade para admitir as relativas vantagens dêste ou daquele regime. O presidencialismo, que já fêz estragos na América Latina, funciona bem nos Estados Unidos. O parlamentarismo, tão modelar na Inglaterra e nos pequenos países do Norte da Europa, é na França o que se sabe. O govêrno de Colegiado, porém, só deu, até hoje, resultados admiráveis nos dois países em que está vigorando: no Uruguai e na Suiça. Por que, então, somos céticos?

O Colegiado não foi estabelecido no Uruguai como solução de um atual conflito político, mas como resultado da ação apostolar durante muitos anos, de José Battley Ordoñez; mesmo assim, não se póde impedir os acontecimentos violentos de 1934, suicídio de Brum, ditadura de Gabriel Terra; e hoje, o Colegiado, restabelecido no Uruguai, voltou a ser, apesar dessa longa préhistória uma experiência quase nova.

Mas a história do Colegiado na Suiça foi ainda menos pacífica. Só os turistas apressados ignoram que o regime estabelecido em 1848 foi o resultado de uma sangrenta guerra civil, na qual metade do país pegou em armas para subjugar a outra metade. Os suiços adotaram o Colegiado para acabar com uma guerra civil; mas não, como se diz, para prevenir uma.

Pois as Constituições (e suas emendas substanciais) não são nem podem ser inspirações de última hora para fins imediatos nem construções de juristas desocupados. São resultados de processos históricos, irreversíveis e irrevogáveis. Por isso, e não por motivo de suas excelências estruturais, uma Constituição se impõe ao respeito da Nação, ao ponto de não se lhe admitirem modificações de dois em dois ou de três em três anos.

Mas o Brasil é no dizer de Eça de Queiroz, um país de doutores. Entre nós ainda se acredita que a estrutura jurídica, quando enfêrma, possa pedir remédios e receitas. Não há verdadeiros conservadores entre nós, no sentido inglês da palavra, isto é, políticos que só acreditam em evolução lenta e crescimento geral das instituições. Um regime se cria; mas não se inventa.

* * *

Quem é conservador, nesse sentido, é a opinião pública brasileira: tendo passado pela escola de experiências duras reage com ceticismo. E êste tem, pelo menos, a virtude de aconselhar as precipitações.

Tópicos & Notícias

O TEMPO — Previsões para o Distrito Federal — Tempo instável a princípio, ainda sujeito a chuvas, melhorando após. Temperatura estável. Ventos de Sul a Leste moderados. Máxima — 20.9; Mínima — 17.2. (Serviço de Meteorologia do Ministério da Agricultura).

Não houve fraude

Vê-se pelas informações que ontem publicamos, colhidas em fontes oficiais, que não houve fraude cambial vinculada à exportação de 300.000 sacas de café. Tentativa, sim; fraude não.

Em 29 de julho, quando o café tipo 4 estilo Santos estava cotado a Cr$ 395,00 por dez quilos foram negociadas 300.000 sacas de café. Para que fôsse autorizada a exportação a venda devia ser registrada no IBC, como realmente foi. Até dez dias após êsse registro cumpria aos interessados fechar o câmbio na Fiban — o que não fizeram, deixando caducar o contrato. E por que deixaram?

A geada no Paraná, ocorrida a 31 de julho, fêz com que o preço do café subisse de Cr$ 395,00 a Cr$ 433,50. Deve ter sido por isso que deixaram que se esgotasse o praso de dez dias do fechamento de câmbio.

Não se sabe por que, esgotado êsse prazo a Fiban resolveu revalidar a venda, ao preço de Cr$ 395,00 quando a cotação era de Cr$ 426,50. O IBC, porém, não permitiu que a exportação se efetuasse. Só a permitiria à cotação do dia, ou seja, Cr$ 426,50. Não tendo sido feita a exportação, não houve fraude.

Restam agora algumas perguntas a formular.

Por que desceu o dólar, no mercado livre, de Cr$ 76,00 a Cr$ 68,00? Qual a razão? Entrada de capitais estrangeiros? Expectativa de reforma cambial? São perguntas essas, a que só o ministro da Fazenda poderá responder.

Falam os números

A seção de Economia & Finanças relaciona hoje números referentes ao rendimento na cultura de alguns produtos de exportação do Brasil. Verifica-se que entre 1937 e 1953 todos os produtos relacionados apresentam sensível queda no respectivo rendimento.

A essa queda de rendimento, que por si já seria bastante para promover um violento encarecimento do produto no mercado internacional, corresponde um agravamento contínuo dos preços por obra da inflação endêmica. Não é, portanto, de surpreender a necessidade de depreciarmos consecutivamente a taxa de câmbio do país para conseguirmos vender alguma coisa aos mercados externos.

Mas problemas como êsse, de fundamental importância para nosso progresso econômico, não merecem muita atenção. Os órgãos oficiais ligados aos assuntos da agricultura parecem inteiramente alheios a uma ocorrência dessa gravidade. Um dos primeiros passos que precisamos tomar para o desenvolvimento do país é melhorar o rendimento da agricultura, cujos níveis de produção são vitais tanto para o abastecimento interno, como para a formação da receita cambial do país.

Patrulha ancorada

Há alguma coisa errada na Polícia. A afirmação que fizemos num dos tópicos de ontem, encontra confirmação no clima de insegurança que predomina atualmente. A morte estúpida e sem propósito de dois policiais, ocorrida no dia mesmo em que reclamávamos contra êste estado de coisas, mostra que os males desta situação podem alcançar por vêzes a própria polícia.

Algumas pequenas modificações bastariam, no entanto, para aumentar grandemente a eficiência do aparelhamento policial.

Êrro flagrante, a nosso ver, foi a transformação da Rádio Patrulha em unidades fixas. Tirar-lhe a mobilidade equivaleu a cortar-lhe as pernas. O elemento surprêsa foi suprimido. Os malfeitores agora, antes de agir, tomam a precaução de verificar se a viatura está estacionada no seu pôsto.

As ordens são tão rígidas a respeito que os carros não podem sequer perseguir veículos suspeitos, sem antes obter licença especial do comando. Vantagem sem propósito, que se concede aos criminosos.

Os pedidos de socôrro, também, não são mais atendidos incontinenti. Demandam uma confirmação, feita de volta pela tôrre.

Figuremos o caso de uma pessoa que, altas horas da noite, ouve sua porta sendo forçada por um ladrão. Silenciosamente, disca para a Rádio Patrulha, na esperança de que possa receber o socorro antes que o meliante consiga penetrar em sua casa. Não poderá, contudo, evitar que êle dê às-de-Vila-Diogo, tão logo ouça a campainha do telefone quando fôr feito o chamado que visa apenas confirmar se o pedido de socorro fôra verdadeiro ou se se tratava apenas de um trote.

É preferível que a polícia não se preocupe demasiado com a economia da fração de litro de gasolina que uma corrida em vão possa acarretar. Mais vale a segurança dos cidadãos.

Euforia precipitada

O trabalhista Gomes de Oliveira voltou feliz da Conferência Interparlamentar reunida em Helsinki, na Finlândia.

Falando no Senado sôbre o assunto, disse o representante de Santa Catarina que o conclave foi bem uma antevisão do Parlamento Mundial em que todos estão empenhados, para a criação de um mundo melhor.

O sr. Gomes de Oliveira acha que a União Interparlamentar está contribuindo muito, com as suas reuniões anuais, para a maior aproximação dos povos e entendimento entre as suas classes dirigentes.

Acentuou que em Helsinki debateram-se problemas vitais, fontes perenes de desenvolvimentos e conflitos; limaram-se arestas, preparando um clima de paz, compreensão e fraternidade, capaz de cimentar a concordia entre os homens e o bem-estar geral.

É preciso, agora, que venham os relatórios, os esclarecimentos e que se mostre o papel da nossa delegação no certame em questão.

Só assim é que poderemos apreciar com justeza a euforia do sr. Gomes de Oliveira. Por enquanto, temos apenas palavras, palavras, quando o que precisamos é de fatos, fatos.

A União Interparlamentar é instituição criada muito antes da última guerra e nem por isso contribuiu de qualquer forma para evitar o terrível conflito.

Se está, nessa sua fase posterior à guerra, concorrendo eficazmente, como acha o senador Gomes de Oliveira, para a paz mundial e a concordia entre os homens, é o caso de se pedir provas, uma vez que os antecedentes não são de molde a justificar maiores esperanças.

Espectros

Um deputado do PRP, lugar-tenente do sr. Plinio Salgado, acaba de rebelar-se contra jornalista americano que chamou-lhe *totalitário* o partido. O integralismo, diz o sr. Campagnoni, não tem nada com nazismo ou fascismo, etc., etc.

Pedimos licença para completar a argumentação do deputado. Parece êle ter esquecido que os chefes do PRP, ao fundá-lo em 1945, negaram tôda e qualquer relação com a extinta Ação Integralista. Não há, portanto, motivo para os perrepistas defenderem uma coisa que já não existe e que foi por êles próprios solenemente enterrada.

Mas pode ser que os atuais líderes do PRP suspeitem a reunificação do integralismo *autêntico* ou *histórico* por outras fôrças, talvez por ex-companheiros; e teriam, nesse caso, o direito de pedir que não sejam confundidos com êsses elementos.

Para examinar essa hipótese, basta definir o integralismo de 1937 ou 1938: foi um movimento totalitário, diferente do totalitarismo getulista e chegando, em maio de 1938, a rebelar-se contra o getulismo. Mas ainda existem hoje pessoas, talvez ex-integralistas dissidentes que pretendem aplicar os recursos da revolta armada contra o getulismo? Existem. Confessam-no francamente: são os deputados Raimundo Padilha e Carlos Albuquerque, ex-líderes do Sigma e adeptos fervorosos do golpismo atual; que, êste último, não tem filiação integralista, mas passado democrático e, em parte, até esquerdista.

São, portanto, ex, todos êles. Julgam-se muito vivos, vivíssimos. Mas não passam de espectros.

Excedentes agrícolas

Prevê-se que em fins de 1955 os excedentes agrícolas nos Estados Unidos atinjam a oito e meio bilhões de dólares. É o resultado da política de preços mínimos que lá se esconde atrás do eufemismo da paridade dos preços agrícolas. O govêrno acha-se obrigado a comprar produtos da agricultura tôda vez que os seus preços ameacem a paridade prèviamente determinada entre os preços agrícolas e os industriais.

Para reduzir os excedentes agrícolas o Departamento da Agricultura dos Estados Unidos contratou um técnico em vendas. Acredita que pela utilização de novos processos de venda sejam colocadas no estrangeiro maiores quantidades das sobras agrícolas. O Departamento de Estado, porém, acha, que isso não é possível. Considera que a capacidade máxima de absorção comercial do resto do mundo quase já foi atingida no ano fiscal que terminou em 30 de junho passado. O Congresso há cêrca de um ano deu novo impulso à colocação dos excedentes agrícolas. A FAO ficou autorizada a conceder por meio de empréstimos e dádivas até o equivalente a trezentos e cinqüenta milhões de dólares, e o Departamento de Agricultura a vender até setecentos milhões a países estrangeiros para pagamento nas respectivas moedas.

Para êste ano, o Congresso aprovou novo programa, entregando à sucessora da FAO, a *International Cooperation Administration*, um total de trezentos milhões e para o Departamento de Agricultura, um e meio bilhões de dólares. O objetivo é persuadir os países que estejam subsidiando, sem bons resultados, o plantio de produtos como o algodão e o trigo — que seria para êles mais vantajoso comprar êsses produtos aos Estados Unidos, pagando-os com as respectivas moedas, e utilizar as terras em pastagens para gado, que lhes dê manteiga, leite e carne.

ECONOMIA & FINANÇAS

PLANO DE ELETRIFICAÇÃO

Volta a ser discutido pelo Congresso o Plano Nacional de Eletrificação, agora apresentado de maneira um pouco diferente, e possivelmente com objetivos diversos daqueles que presidiram sua primeira apresentação ao Legislativo.

Embora pressinta-se um longo período de debates para a devida apreciação do Plano, admite-se sua aprovação, dada a indiscutível necessidade que tem o país de contar com um roteiro administrativo no importante setor da energia elétrica. O que se torna imperioso, porém, é que o Congresso aprecie a matéria de um ponto de vista bem amplo, isto é, encarando o aproveitamento da energia elétrica dentro do balanço geral de recursos energéticos em potencial de que dispõe a economia nacional e tendo em vista a parcimonia do capital disponível. O Plano de Eletrificação não se pode dissociar, ou melhor, não pode ser encarado isoladamente. E' preciso ter sempre em mente a situação no setor dos combustíveis sólidos e líquidos e no setor da energia nuclear.

Considerando-se a escassez de recursos do país, a utilização de qualquer parcela da renda nacional exige o máximo de ponderação. Não podemos desperdiçar as parcas disponibilidades existentes. Tomemos, como exemplo, o caso da energia nuclear, sôbre a qual já tivemos oportunidade de pronunciar-nos por mais de uma vez. Hoje é patente o esfôrço empregado em todo o mundo para o aproveitamento industrial desta fonte de energia. Na Grã-Bretanha existe até um plano decenal com vistas à construção de 12 núcleos produtores de energia atômica para fins industriais. O montante das inversões previstas em tal plano é de £ 300 milhões (cêrca de 850 milhões de dólares). Uma vez completo o empreendimento, o país contará com um fornecimento de 1,5 a 2 milhões de KWH para emprêgo direto e imediato na produção manufatureira. Com pequenos investimentos adicionais a disponibilidade de energia será aumentada sensìvelmente.

Suponhamos que o Brasil aprove um Plano de Eletrificação independentemente dos avanços em outros setores — combustíveis líquidos e energia nuclear. Suponhamos também que por diversas razões se tornem disponíveis ou pelo menos de mais fácil utilização recursos que forneçam ao país energia abundante e barata proveniente de qualquer dos dois setores mencionados. O que fazer com os recursos já aplicados num vasto programa de captação de energia elétrica para fins idênticos aos que serão atendidos pelas outras duas fontes?

E', portanto, dever do Congresso votar com muita ponderação o Plano de Eletrificação. Deve examinar bem a estrutura geral do Plano e definir não apenas seus objetivos, mas os processos e a intensidade de sua aplicação efetiva. E, para tanto, terá de relacionar o aproveitamento da energia elétricas às perspectivas que se abrem ao país nos demais setores de energia.

I — NOTAS NACIONAIS

1) Fundo Monetário Internacional

Apesar da importância de que se revestirá a presente reunião do Fundo Monetário Internacional, em que será discutido novamente o importante problema da conversibilidade, ainda não se sabe qual será a delegação brasileira ao conclave.

2) Propaganda comercial

Foi criado pelo Touring Club um novo sistema de propaganda comercial de nossos produtos no exterior: a exposição flutuante. Num navio recondicionado organizou-se uma espécie de exposição-feira de vários produtos agrícolas e industriais do país. Será aberta à visitação pública no Uruguai e na Argentina.

II — NOTAS INTERNACIONAIS

1) Estados Unidos: Safra de trigo

Damos abaixo duas estimativas oficiais sôbre a safra de trigo dos Estados Unidos:

	Bushels
em 1-7-1955.. ..	860.331.000
em 1-8-1955.. ..	910.968.000

Observa-se que em um mês a safra provável aumentou de 50.600.000 bushels!

2) Japão: Balanço de pagamentos

O balanço de pagamentos do Japão começa a apresentar os primeiros resultados da maior rigidez introduzida no regime de contrôle do intercâmbio. O ano fiscal terminado em março de 1955 apresenta um superavit de US$ 344 milhões, do qual cêrca de 2/3 com a área da libra.

III — PETRÓLEO

Consumo mundial de petróleo (mundo livre)

Damos abaixo os números pertinentes à evolução do consumo de petróleo no denominado (mundo livre):

1.000.000 toneladas	
1951..	466,8
1952..	517,9
1953..	545,4
1954..	571,7

IV — DOCUMENTÁRIO ESTATÍSTICO

Brasil: Rendimento na agricultura

Decréscimo acentuado

kg/ha	1937	1953	— em 1955
Algodão	604	452	— 152
Cacau..	635	431	— 204
Café	422	389	— 8
Fumo..	819	743	— 76
Milho..	1.490	1.207	— 283

(Para outras informações sôbre Comércio e Produção, vejam, no 2º Caderno, a secção "Vida Comercial").

A REUNIÃO DA CEPAL

estuda o comércio interamericano

Abordados em Bogotá os diversos aspectos do problema

BOGOTA', 7 — Ao iniciar a conferência da Comissão Econômica para a América Latina (CEPAL) sua segunda semana de deliberações, a delegação norte-americana apoiou o Convênio Geral de Tarifas Alfandegárias e Comércio (GATT) como meio de fomentar o intercâmbio com países em desenvolvimento.

Richard Breithut, da delegação dos Estados Unidos, declarou que as reformas introduzidas no GATT, lhe deram "nova elasticidade", adaptando-o melhor às necessidades, afirmou que os Estados Unidos procedem com "sumo cuidado" ao negociarem novas concessões alfandegárias, de acôrdo com o programa, e estão de acôrdo com as medidas em estudo para incrementar o comércio latino-americano.

O tema das tarifas é um dos muitos que as comissões da CEPAL, discutem, como a assistência técnica, o aumento da produção agropecuária, e a necessidade de mais energia elétrica.

Sôbre êste tema, um membro norte-americano aprovou em princípio a proposta de que se forme uma comissão de especialistas para ajudar a CEPAL a estudar o uso da energia atômica como nova fonte.

Segundo estudo de economistas da CEPAL, os empréstimos e capital privado norte-americano, e de outros países, destinados à América Latina, aumentam diàriamente.

O estudo, apresentado sexta-feira assinalou perspectivas econômicas; focaliza o Banco de Exportação e Importação e o Banco Internacional de Reconstrução e Fomento, que aumentaram seus créditos de 90 milhões de dólares em 1943, para mais de 100 milhões só na primeira metade de 1955. O reaparecimento do capital privado prova a solvência que gozam os países latino-americanos. (IPS).

Comissão de Comércio

BOGOTA', 7 — Os delegados do Uruguai e do Chile propuseram à CEPAL a criação de uma Comissão de Comércio para "promover a expansão do comércio latino-americano e a solução dos problemas práticos que o entorpedem".

Na Comissão de Assistência Técnica houve intervenções de Emerson Ross, (Estados Unidos) e P. Fox, (Reino Unido). Fizeram observações sôbre os dados da CEPAL quanto ao Brasil e Colômbia. Raul Prebisch, secretário da CEPAL, declarou que estudos ainda não terminados indicam que os países latino-americanos não aproveitaram muitas oportunidades para aumentar exportações, o ano passado. Em sua opinião, os países não aproveitaram bem, com projetos concretos, os oferecimentos de aumentar a corrente de inversões, feitos na última Conferência Econômica do Rio.

Falando sôbre os excedentes agrícolas norte-americanos, o sr. Loveridge, declarou que seu país não os usará para lesar a posição tradicional de países amigos, perturbando os preços mundiais. (U.P.).

Opinião do "New York Times"

NOVA YORK, 7 — "A Comissão Econômica da ONU para a América Latina não encontrou até agora, na reunião de Bogotá, soluções de idéias fora do comum" — declara o 'New York Times". Acentua a importância das trocas econômicas entre a América Latina e os Estados Unidos. Declara: — "As flutuações nos preços das matérias-primas são a praga dessa região. Mas o remédio não estaria nos preços artificiais, ou em contrôles de quotas pelos Estados Unidos. Diversificação, industrialização, melhor distribuição da riqueza, taxa mais alta de investimentos, produtividade maior — são as soluções ideais. (F.P.).

DISTÂNCIA

SANTIAGO DO CHILE, agôsto. Em uma cidade há um milhão e meio de pessoas; em outra há outros milhões; e as cidades são tão longe uma de outra que nesta é inverno quando naquela é verão. Em cada uma dessas cidades há uma pessoa; e essas duas pessoas tão distantes acaso pensareis que podem cultivar em segrêgo, como plantinhas de estufa, um amor à distância?

Andam em ruas tão diferentes e passam o dia falando línguas diversas; cada uma tem em tôrno de si uma presença constante e inumerável de olhos, vozes, notícias. Não se telefonam nunca; é tão caro, e além disso, que se diriam? Escrevem-se. Mas uma carta leva dias para chegar; ainda que venha vibrando, cálida, cheia de sentimento, quem sabe se no momento em que é lida já não poderia ter sido escrita? A carta não diz o que a outra pessoa está sentindo, diz o que sentia na semana passada... e as semanas passam de maneira assustadora, os domingos se precipitam mal começam as noites de sábado, as segundas retornam com veemência gritando — "outra semana!" — e as quartas já têm um gôsto de sexta, e o abril de-já-hoje quando se viu era mudado em agôsto.

Sim, há uma frase na carta cheia de calor, cheia de luz; mas a vida presente é traiçoeira e os astrônomos não dizem que muita vez ficamos como patetas a ver uma linda estrêla jurando pela sua existência — e no entanto há séculos ela se apagou na escuridão do caos, sua luz é que custou a fazer a viagem? Direis que não importa a estrêla em si mesma, e sim a luz que ela nos manda — e eu vos direi: amai para entendê-las! Ao que ama o que lhe importa não é a luz nem o som, é a própria pessoa amada mesma, o seu vero cabelo, e o vero pêlo, o osso de seu joelho, sua terna e úmida presença carnal, o imediato calor; é o de hoje, o agora, o aqui — e isso não há. Então a outra pessoa vira retratinho no bôlso, borboleta perdida no ar, brisa que a testa recebe na esquina, tudo o que fôr eco, sombra, imagem, nada, um pequeno fantasma, e nada mais. E a vida de todo o dia vai gastando insensìvelmente a outra pessoa, hoje lhe tira um modesto fio de cabelo, amanhã apenas passa a unha de leve fazendo um traço branco na sua coxa queimada pelo sol, de súbito a outra pessoa entra em "fading" um sábado inteiro, está se gastando, perdendo seu poder emissor à distância. Cuidais amar uma pessoa, e ao fim vosso amor é um maço de papéis escritos no fundo de uma gaveta que se abre cada vez menos... Não ameis à distância, não ameis, não ameis!

R. B.

Pingos & Respingos

O salva-vidas

Inventou o sr. Henrique Schultz um "salva-vidas Vogue" para resolver a retirada de pessoas, em caso de incêndio. Segundo declarou o inventor, fará uma demonstração do aparelho ao coronel Saddock, do Corpo de Bombeiros.

No Rio maravilhoso
Todo mundo se recorda
Daquele caso curioso
Do Saddock e sua corda.

Agora, um senhor Henrique,
Mirando-se nesse espelho,
Inventa uma coisa chique:
Fácil, prático aparelho.

Aparelho simples, leve,
Não dá trabalho, nem choque,
E dêle fará, em breve,
Demonstrações ao Saddock.

— E a coisa afinal, confere?
(Pergunto). É mesmo excelente?
— De certo. O Saddock adere,
Concorda, naturalmente!

* * *

Informa a imprensa que o senhor presidente da República liberou verbas de 4 milhões e 300 mil cruzeiros para cuidados especiais aos índios. Tudo isso foi feito sem concorrência ou tomada de preços.

É natural. Os protetores dos índios não podem ficar de tanga...

* * *

Comenta o "Correio", num tópico, que dormir no Rio agora, com tanto mosquito, só conseguem a Saúde Pública e o Serviço da Malária.

Na malária vê-se é isso,
É preciso que se note:
Sem Pinotti no Serviço,
Os mosquitos dão pinote!

Cyrano & Cia.

BANCO DO COMÉRCIO S/A
O mais antigo desta praça
Rua do Ouvidor, 93/95

FINANCIAMENTO AO PEQUENO AGRICULTOR

PÔRTO ALEGRE, 7 (Asp). O dr. Arthur Santos, diretor da Carteira de Crédito Agrícola e Industrial do Banco do Brasil, acaba de telegrafar ao governador Ildo Meneghetti, informando-o de que a Diretoria do aludido Banco autorizou a concessão de recursos especiais ao Banco do Rio Grande do Sul S.A., no sentido de que seja iniciado, pelo Banco oficial do Estado, um plano de pequenos financiamentos agrícolas, visando a valorização rural e o fomento da pequena economia agrícola.

BANCO DE MINAS GERAIS
Filial: R. Buenos Aires, 43
A. Mourão Guimarães — Pres.
M. Ferreira Guimarães — V. Pres.

SITUAÇÃO FINANCEIRA DO BRASIL

Um comentário do "Financial Times"

LONDRES, 7 — A "precária" situação financeira do Brasil foi objeto de comentário do autorizado "Financial Times", em sua edição de hoje. O comentarista "Lombard" escreveu:

"O Brasil encontra-se em situação precária. Sente escassez de tôdas as moedas, de que precisa para financiar as suas importações, enquanto as suas rendas em dólares americanos, marcos alemães e esterlinos são insuficientes em cada caso para as suas necessidades. No entanto, os seus acôrdos de pagamentos bilaterais com alguns países de menor importância comerciais parecem ter funcionado de tal modo, que em alguns casos podem oferecer ao Brasil saldos substanciais nas moedas dêsses países".

O "Financial Times" disse que o Brasil possui saldo razoável em marcos finlandeses, em virtude do qual está importando 110 tratores da Finlândia, "a preço apreciàvelmente mais alto do que teria de pagar se os comprasse diretamente ao Reino Unido". "O fato de que o Brasil está sendo forçado a adotar êsses métodos tortuosos e dispendiosos para obter mercadorias de que precisa demonstram claramente que haveria enormes vantagens para o Brasil na ampliação do sistema multilateral de pagamento, que ora rege as suas transações com a Grã-Bretanha, a Alemanha e a Holanda. Se, por exemplo, o seu acôrdo com a Finlândia fôsse coberto por êsse sistema, seria possível ao Brasil oferecer os seus saldos em marcos finlandeses para a importação direta de tratores da Grã-Bretanha. Demais, o aproveitamento dos saldos se faria em condições melhores" — concluiu o "Financial Times". — (R.)

IMPORTAÇÕES FEITAS PELO CORPO DE BOMBEIROS

Requerimento de informações apresentado na Câmara dos Deputados, indagando como são feitas as compras pela corporação

O deputado Starling Soares encaminhou à mesa da Câmara um requerimento de informações ao Ministério da Justiça, indagando como são feitas as compras de carros de incêndio e material no estrangeiro para o Corpo de Bombeiros do Distrito Federal. Pergunta o representante mineiro, quais as compras efetuadas por esta corporação desde 1951 até 1955, de materiais de origem estrangeira, adquiridos no país, ou no exterior por importação direta do Corpo de Bombeiros ou por importação feita pelos representantes de firmas do exterior. Solicita seja discriminado, com as especificações, data da entrega, valor da compra em cruzeiros e quando fôr o caso, juntar fotostáticas das licenças de importação, cujo valor seja superior a mil dólares cif. Juntar transcrições, cópias autenticadas ou fotostáticas dos documentos relativos as importações feitas nos anos mencionados pelo Corpo de Bombeiros, ou em seu nome. Declara que tais documentos se devem referir às licenças de importação, às cartas de crédito e às liquidações dos contratos cambiais — indicando para cada um, o material a que se referem. Indaga as datas da abertura das concorrências públicas para as compras efetuadas de 1951 até 1955, dos materiais de origem estrangeira adquiridos, e bem assim, data e número da página do "Diário Oficial" em que os editais de concorrência e laudo do julgamento foram publicados. Indicar, para as compras mencionadas, o nome das firmas fornecedoras, assim compreendendo os fornecedores estrangeiros ou os seus representantes no país.

Concluindo, indaga ainda o senhor Starling Soares se a última encomenda de materiais para o Corpo de Bombeiros aprovada pelo presidente da República, e no valor de US$ 194.337,00, obedeceu a concorrência pública. No caso afirmativo, a data e a página do "Diário Oficial" que publicou o edital de concorrência. Em caso negativo, informar como foi realizada a compra, e com que base legal ou sob que motivação foi desprezado o princípio da concorrência pública. No caso de ter sido substituída a prática da concorrência pública, por concorrências administrativas, informar com documentos autenticados a autorização para tanto, os locais e concorrências administrativas, a ata relativa à abertura e julgamento das mesmas — relacionando cada uma delas com a lista de materiais.

BANCO RIBEIRO JUNQUEIRA S.A.
RUA DA QUITANDA, 70 — 72
RUA CHILE, 35.

DE 25 BILHÕES O ORÇAMENTO PAULISTA

50% para pagar o funcionalismo

SÃO PAULO, 7 (Asp). O sr. Carvalho Pinto, secretário da Fazenda, declarou à imprensa local, que o orçamento para o ano de 1956 está assim discriminado: — Receita — 23.150.000.000,00 e .. Despesa — 25.100.000.000,00.

Segundo o sr. Carvalho Pinto, 50% da Despesa destina-se ao pagamento do funcionalismo público estadual.

Pelo exposto, verifica-se um "deficit" de um bilhão e novecentos e cinqüenta milhões de cruzeiros no orçamento estadual para 1956.

MUITO GRANDE

a retração de crédito bancário

SÃO PAULO, 7 (sp). Falando na Federação do Comércio do Estado de São Paulo, sôbre a atual retração de crédito bancário, o sr. José Ribeiro Vilela, diretor da entidade, declarou:

"Estou informado de que, mesmo no setor da lavoura, a retração, principalmente por parte do Banco do Brasil, é muito grande, o que nos leva a acreditar que esteja essa resolução ligada à chamada reforma cambial, porque, na expectativa dessa reforma, a grande maioria dos fazendeiros não vendeu seus cafés, aguardando o pronunciamento do govêrno, no intuito de alcançar um preço mais remunerador.

Julga o sr. Ribeiro Vilela que a retração de crédito talvez tenha como principal objetivo forçar os fazendeiros a vender seu produto, pois, até a semana passada, Santos não havia exportado mais do que 400 mil sacas.

VISÃO SEGURA,
BOAVISTA DE SEGUROS

NO PARÁ O SUPERINTENDENTE DA PETROBRAS

BELÉM, Pará, 7 (Asp.). Pelo Constelation da Panair, chegou ontem a esta capital, o dr. Afonso Alvim, superintendente da Petrobras, acompanhado do eng. J.E. Blanti. Falando à reportagem, disse o sr. Afonso Alvim que vem ao Norte em visita de inspeção, devendo seguir para Nova Olinda, onde assistirá a instalação de duas sondas. Respondendo a uma pergunta sôbre os incidentes na refinaria de Cubatão, acrescentou tratar-se de briguinhas sem importância, que não afetam os trabalhos petrolíferos da Petrobras.

BANCO BOAVISTA S. A.
Uma completa organização bancária.

CEM MIL AGRICULTORES JÁ REGISTRADOS

Cresce o movimento de inscrições no Ministério da Agricultura, em consequência dos auxílios concedidos

Já atingiu 100 mil inscrições o Registro de Lavradores e Criadores, a cargo do Serviço de Estatística da Produção, do Ministério da Agricultura. O acentuado aumento de registros, que se verifica desde 1951, decorre certamente do fato de haver sido incrementado nos últimos anos o amparo oficial aos que exercem atividades rurais.

Entre os fatôres preponderantes na elevação do número de inscrições, figura a concessão do abatimento de 50% nos fretes ferroviários de material de fomento agrícola e animal, estabelecido no decreto-lei 1.062, de 1939, regulamentado pelos decretos 22.185 e 32.378, de 1946, bem como a revenda de material agrícola, principalmente do que se destina à mecanização da lavoura.

Os frequentes pedidos de grandes somas de boletins para preenchimento, provenientes de repartições do Ministério, agências municipais de estatística associações rurais e outras entidades do interior, deixam prever que o movimento de inscrições prosseguirá em escala ascendente.

ENSINO

APÓS QUARENTA ANOS DE SERVIÇOS AO ENSINO

Afasta-se da cátedra o professor Castro Rebelo — Homenagens que lhe serão prestadas, hoje, na F.N.D.

Ausentando-se da cátedra por efeito de aposentadoria recente, será alvo, hoje, das homenagens de seus colegas, alunos e admiradores o prof. Castro Rebelo, catedrático de Direito Comercial da Faculdade Nacional de Direito. A homenagem dar-se-á às 17,30 horas no Salão Nobre daquele instituto universitário. Saudará o homenageado, em nome da Congregação, o prof. Hermes Lima, seguindo-se a inauguração do retrato do prof. Castro Rebelo na galeria de ex-diretores da Faculdade. Aposenta-se o mestre após 40 anos de dedicação, de presença integral, sem que, das fôlhas de frequência constem quaisquer faltas, ou licenças.

Após o curso acadêmico, realizado no Estado da Bahia, foi o prof. Edgard Castro Rebelo, que era filho do dr. Joaquim Macêdo de Castro Rebelo, nomeado, em 9 de novembro de 1914, lente substituto da 6.ª Secção — Direito Comercial, da extinta Faculdade Livre de Direito — de cuja fusão com a também extinta Faculdade Livre de Ciências Jurídicas e Sociais resultou a atual Faculdade de Direito, logo em seguida incorporada na Universidade do Rio de Janeiro, hoje Universidade do Brasil — em virtude de aprovação em concurso de provas. Promovido a catedrático, em .. 1921, por morte do prof. Frederico Augusto Borges, a quem sucedeu continuou seu exercício ininterrupto de professor, sempre desejoso de não se poupar em nenhum trabalho a serviço daquela Faculdade. Regeu, assim, interinamente, a cadeira de Introdução à Ciência do Direito, em 1933-4, e fêz parte de várias comissões examinadoras em concursos para preenchimento de cadeiras. Representou, ainda, a Faculdade no Conselho Universitário para os biênios de 1923-4 e 1931-2. Em 1948 foi nomeado diretor da Faculdade. Nessa qualidade, estêve na Europa, em 1950, 1953 e 1954, proferindo conferências nas Universidades de Bolonha, Paris e Strasburgo. Autor de quase uma dezena de monografias jurídicas, publicou um trabalho biográfico considerado modêlo no gênero: "Mauá — restaurando a verdade".

FLAGRANTES

de J. J. & J.

Na 3.ª página do 2.º caderno

INSTALAR-SE-Á DOMINGO PRÓXIMO O XII CONGRESSO METROPOLITANO DOS ESTUDANTES

Reunindo representantes de tôdas as Escolas Superiores do Distrito Federal, instalar-se-á domingo próximo, nesta capital, à praia do Flamengo, 132, o XII Congresso Metropolitano dos Estudantes. Homenageando, na pessoa do professor Sobral Pinto, o Magistério Superior do país, o conclave, que é patrocinado pela União Metropolitana dos Estudantes, terá a duração de uma semana, coincidindo a reunião de encerramento, no dia 18 do corrente, com uma sessão comemorativa do 9.º aniversário da Constituição da República.

Sábado, dia 17, haverá um baile de confraternização universitária.

NOTICIARIO

ESPERADO NO RIO O PROF. SWENSON

O presidente da República autorizou a Universidade Rural a convidar o professor Thure Swenson, docente da Real Faculdade de Veterinária de Estocolmo, a fim de ministrar, nos Cursos de Aperfeiçoamento e Especialização daquela Universidade, curso avulso sôbre "Esterilidade Animal".

ARQUITETURA
Notícias do D.A.

Comissão de Festas — Pedimos aos colegas abaixo relacionados, comparecerem sexta-feira dia 9 a partir das 9 horas, à Faculdade para serem fotografados para o nosso álbum de formatura.

As fotografia serão tiradas na Faculdade, sem poses formais, cada um podendo ser fotografado como quizer.

Abílio Cardoso, Anibal Santos, Ary Costa, Edilson, Flávio, Geraldo Jurgensen, Hélio Fadel, Hélcio, Henrijs, Homero, Liberal, Jayme Abrunhosa, José Pradel, Juan José Vargas, Júlio Moreno, Lore Patzack, Luiz Nora, Leida, Maria Auxiliadora, Maria Helena, Otto Gallimberti, Paulo Santos, Paulino Nieto, Pierre Chalita, Rubem Mascarenhas, Ruth Masson, Rffio Macedo, Sônia Alheira, Sérgio Villas Boas, Sérgio Castilho, Walter Bergamasco.

A Comissão de Festas, convoca os colegas para uma reunião da turma, sexta-feira dia 9 às 9 horas para tratar de assunto importantíssimo como seja mudança de local ou datas para as comemorações de formatura.

Departamento de Apostilas — Encontram-se à venda no D. A. as seguintes apostilas: Sombras; Materiais de Construção, Gêsso, Cores e Tintas, Teoria de Arquitetura, Arquitetura no Brasil; Sistemas Estruturais, Problemas de Física, Plauí e sua Arquitetura, Mecânica, Perspectiva, Cálculo de uma Poligonal, Madeiras, Utilização e Representação, Detalhe de Hidráulica para os alunos do 4.º ano, Composição Decorativa, Tabelas de Higiene, Tabelas Omega, Tabela de Nadai, Cálculo Gráfico, Concreto Armado, Testes de Concreto, Trabalho Prático de Higiene, Edifícios Escolares.

Cooperativa — Encontram-se à venda no D. A. penas Graphos, Flâmulas comemorativas do X aniversário da F. N. A., Flâmula oficial.

Biblioteca — A Biblioteca da Faculdade funciona das 8 às 16 horas para atender aos colegas.

INSTALAR-SE-Á DOMINGO PRÓXIMO O XII CONGRESSO METROPOLITANO DOS ESTUDANTES

Reunindo-se representantes de tôdas as Escolas Superiores do Distrito Federal, instalar-se-á domingo próximo, nesta capital, à praia do Flamengo, 132, às 20 horas, o XII Congresso Metropolitano dos Estudantes. Homenageando, na pessoa do professor Sobral Pinto, o Magistério Superior do país, o conclave, que é patrocinado pela União Metropolitana dos Estudantes, terá a duração de uma semana, coincidindo a reunião de encerramento no dia 18 do corrente, com uma sessão comemorativa do 9.º aniversário da Constituição da República.

Sábado, dia 17, haverá, às 22 horas, um baile de confraternização universitária.

FILOSOFIA, CIÊNCIAS E LETRAS DA U.D.F.
Horário da 2.ª chamada

A Secretaria da Faculdade, comunica aos senhores alunos, que as provas programadas para o próximo sábado, dia 10 do corrente, serão realizadas normalmente.

Psicologia, 1a. de Filosofia, Psicologia, 2a. e 3a. de Filosofia, Geometria Descritiva da 2a. Matemática, Física Teórica, 3a. de Física, Química Orgânica, da 2. de Química, Mineralogia, 3a. de Química, Pe. Geografia Física, 1a., 2a. e 3a. de Geografia e História, Economia Política, 1a. e 2a. de Ciências Sociais, Política, 3a. de Ciências Sociais, Língua Portuguesa, 1a., 2a. de Letras Clássicas às 14 horas, Língua Portuguêsa, 1ª., 2..., e 3ª., de Letras Neolatinas, às 14 horas, Língua Portuguesa, 1a., 2a. e 3a. de Letras Anglo Germânicas às 14 horas, Psicologia Educacional, 1a., 2a. e 3a. de Pedagogia às 17 horas, Didática Especial, todos os Cursos. Tôdas as provas serão realizadas às 15 horas exceto Língua Portuguesa para os Cursos de Letras que serão realizadas às 14 horas e Psicologia Educacional para as 1a., 2a. e 3a. séries de Pedagogia que serão realizadas às 17 horas.

Objeto encontrado — Foi entregue a Secretaria da Faculdade, um objeto, pertencente ao sr. Arnaldo Muxfeldt, solicitamos o comparecimento do mesmo, a fim de entregar o referido objeto.

Bôlsa de matéria plástica — Foi entregue a Secretaria da Faculdade, uma bôlsa de matéria plástica contendo vários objetos de uso pessoal, a referida bôlsa tem o nome de Kaxuxa. A interessada poderá procurá-la na Secrtearia da Faculdade com a funcionária Diva Amodo a partir das 14 horas.

Semana da Pátria — A partir de ontem dia 5 do corrente até o dia 9 não haverá aula na Faculdade a Secretaria dr Faculdade estará fechada nos dias 7 e 8 do corrente.

MANTIDA A COMISSÃO DE INQUÉRITO QUE INVESTIGA as denúncias da Federação dos Odontologistas

O ministro da Educação e Cultura, professor Cândido Motta Filho, reconduziu a todos os membros que constituiam a Comissão de Inquérito designada para investigar fraudes denunciadas pela Federação Nacional dos Odontologistas, srs. José Carlos Nogueira Ribeiro, José Maria dos Santos Brant e José Oberlaender, a fim de que prosseguissem nos trabalhos atribuídos à referida comissão.

Diante porém da campanha movida contra os mesmos, dirigiram-se aquêles elementos ao titular da Educação e Cultura, depondo em suas mãos o encargo de que foram incumbidos, agradecendo a nova demonstração de confiança.

Reafirmando aquela confiança, e não vendo fundamento para deferir a solicitação, o ministro Candido Motta Filho manteve-os na Comissão de Inquérito, acentuando que aguarda com interêsse a ultimação dos encargos que lhes atribuiu, visando a apuração integral das denúncias levadas ao Ministério, por entidades idôneas.

CIÊNCIAS JURÍDICAS DO RIO DE JANEIRO
Rainha da Faculdade

Teve início com grande entusiasmo, o concurso que elegerá a Rainha da Faculdade em 1955. Estamos preparando dois grandes bailes, o primeiro dos quais onde serão apresentadas tôdas as candidatas e o outro onde será coroada S M. A próxima apuração será realizada amanhã, quinta-feira, às 21,30 horas na sala do C. A. Os cabos eleitorais procurarão os votos com o colega diretor-social, Wilson Bianor de Freitas.

Apostilas — Direito Penal — 3.º ano — 2.º semestre — serão vendidas amanhã no C. A.

Concurso de contos — Lançaremos brevemente, as bases do concurso de contos de 1955. Lembramos que no concurso passado sagrou-se vencedor com o trabalho intitulad "O embrulho côr de rosa", nosso colega Clal Brito. Este conto, será publicado em nosso órgão oficial que sairá daqui a mais algum temp.

O MAIS IMPORTANTE CONGRESSO DE BIBLIOTECÁRIOS

PARIS, 7 — A Unesco anuncia que "o maior e, em todos os sentidos do têrmo, o mais importante congresso de Bibliotecários e de Documentaristas que jamais se realizou", ocorrerá em Bruxelas, de 11 a 18 de setembro, sob o patrocínio do govêrno belga e da Unesco.

O tema do Congresso é: "As tarefas e as responsabilidades das bibliotecas e dos centros de documentação na vida moderna". Oitocentos delegados, vindos de 50 países, se reunirão em Bruxelas. (F.P.).

Banco de Crédito Geral S/A.

EM LIQUIDAÇÃO

Devolução de Depósitos

O Liquidante faz público que, nesta data, encaminhou ao Banco do Brasil S. A. — Agência Central — as relações dos depósitos dêste Estabelecimento, beneficiados pelo Decreto n.º 36.783, de 18 de Janeiro de 1955.

Os interessados deverão comparecer, a partir do dia 6 do corrente, das 12,30 às 16 horas, diàriamente, exceto aos sábados, ao BANCO E CRÉDITO GERAL S. A. — Em Liquidação (Rua do Rosário, 131), a fim de receberem os instrumentos de cessão de direitos, que deverão ser pelos mesmos assinados, a favor da Caixa de Mobilização Bancária.

Nessa ocasião, ser-lhe-ão prestadas tôdas as informações necessárias.

Rio de Janeiro, 2 de setembro de 1955.

RENATO JORDÃO DA ROSA
Liquidante

(45693)

Você chama isto um serviço? Não é não! Experimente o nosso...

Serviço completo mundial em 242 escritórios em 35 países, para o seu maior conforto.

- Serviço Completo de Passagens para aviões, navios e estrada de ferro aos preços oficiais.
- Serviço de turismo, abrangendo reservas para hotais, excursões, "Drive Yourself" e viagens sistema de "Tudo Incluido".
- Serviço de "Posta Restante" para a sua correspondência e conveniência.
- Serviço de "Cheques de Viagens" "AMERICAN EXPRESS" cheques são os cheques de maior aceitação mundial, reembolsáveis em caso de roubo ou perda, emitidos em pequenas denominações.
- Serviço de intérprete (Guia) uniformizado para a sua comodidade.

AMERICAN EXPRESS S. A.
(Viagens Internacionais)
Rio de Janeiro: 74-B, Rua México — Fones: 52-5254 - 22-8818
São Paulo: 360, Rua 7 de Abril — Fone: 35-6573

Desejado por milhões de automobilistas em todo o mundo...

VOLKSWAGEN 1955

é a última novidade

CIBRASIL para VOCÊ!

No mundo inteiro, VOLKSWAGEN é o automóvel mais apreciado... e mais desejado da atualidade! Suas extraordinárias características de economia, confôrto e manejabilidade, fizeram-no preferido por milhões de automobilistas.
E, agora, com a módica economia mensal, a partir de Cr$ 100,00 (1.º pagamento mais sêlos e taxas), a Cibrasil oferece também a VOCÊ um VOLKSWAGEN 1955, zero quilômetros e mais o valor de Cr$ 25.000,00.
Aproveite já a oportunidade! E se V. não fôr premiado... devolução integral no final do plano!

INSCRIÇÕES ABERTAS a partir de cr$ 100, mensais sorteio dia 17

Cibrasil

AGÊNCIA CASTELO: Av. Almirante Barroso, 81-A
AGÊNCIA GOVERNADOR: Av. Paranapuã, 1563-D
AGÊNCIA LEBLON: Av. Bartolomeu Mitre, 297-A
AGÊNCIA BONSUCESSO: Rua Cardoso de Morais, 55

Para ganhar um VOLKSWAGEN... Economia Premiada Cibrasil!

BRILHANTEMENTE...

(Conclusão da última página)

Aeronáutica e Academia Militar de Agulhas Negras. A passagem dos futuros oficiais das nossas Fôrças Armadas, que se apresentaram com grande garbo, foi demoradamente aplaudida pela compacta massa popular, aglomerada ao longo do percurso.

OS FUZILEIROS E AS GAITAS DE FOLE

O contingente seguinte foi o dos Fuzileiros Navais, com a sua marcial banda de música, tão apreciada pelo povo carioca e que êste ano apresentava mais um motivo de atração — as gaitas de fole escocêsas.

Com a perfeição que já se tornou notória, a Banda de Música fez evoluções defronte à tribuna de honra, colocando-se na alameda fronteira ao Campo de Santana. Dali, com suas fanfarras, bombos e pratos, deu cobertura permanente ao desfile das demais fôrças da Marinha de Guerra, mantendo o ritmo cadenciado da marcha das tropas navais.

Seguiram-se, então, em grande estilo, os numerosos contingentes da Aeronáutica e do Exército, que se apresentaram com luzida correção, mantendo presa a atenção da grande massa de expectadores.

OS "COSME E DAMIÃO"

A Polícia Militar do Distrito Federal também participou da Parada e de maneira original, pois os seus componentes desfilaram de dois a dois, tal como são vistos no policiamento normal da cidade e que lhes valeu o carinhoso apelido de "Cosme e Damião". Tal formação prevaleceu quer para os soldados que fazem o patrulhamento a pé, como para os ciclistas e ainda para os que colaboram no Serviço do Trânsito. Apresentaram-se, também, conduzidos por seus amestradores, os cães pastores alemães, que têm sido preciosos auxiliares dos "Cosme e Damião" nos serviços de policiamento das ruas do Rio de Janeiro.

Depois da Polícia Militar, vieram os Bombeiros do Distrito Federal e encerrando o desfile os Regimentos de Cavalaria.

CUMPRIMENTOS DO CÔRPO DIPLOMÁTICO

O presidente Café Filho, antes de se retirar da Tribuna de Honra, recebeu cumprimentos do Côrpo Diplomático estrangeiro acreditado junto ao nosso Govêrno, pela passagem da data nacional do nosso país. E da Praça Duque de Caxias o Presidente dirigiu-se diretamente ao Palácio do Catete.

NOS ESTADOS

EM SÃO PAULO

SÃO PAULO, 7 (Asp) — Sob uma garoa bem paulista, com a presença de mais de milhares e milhares de paulistanos realizou-se hoje, nesta capital, um empolgante desfile militar comemorativo da passagem do 133º aniversário da proclamação da Independência do Brasil. O desfile têve início às 10 horas passando à tropa, procedente da Avenida 9 de Julho, em frente ao palanque oficial armado no Vale do Anhangabaú, onde se encontravam o governador do Estado, sr. Jânio Quadros, o general Olímpio Falconieri da Cunha, comandante da Zona Militar do Centro e outras altas autoridades civis e militares. Depois dos 21 tiros de canhão realizados por uma bateria do Centro de Preparação de Oficiais da Reserva, as tropas com grande garbo passaram desfilar sob o comando do general Stenio de Albuquerque Lima, comandante da 2ª Região Militar. Além de tropas de Infantaria e Artilharia do Exército, da Aeronáutica, do Corpo de Bombeiros e Fôrça Pública do Estado de São Paulo, desfilaram também, bandas de música do Exército e da Fôrça Pública.

O grande público presente ao Anhangabaú e ao longo da Avenida 9 de Julho, teve, então a oportunidade de assistir ao desfile de moderno aparelhamento do Exército, constante de baterias antiaéreas, artilharia leve e pesada, carros de assaltos, tanques e da Marinha, sob calorosos aplausos da população.

Outras solenidades estão sendo realizadas nesta Capital e em todo o interior do Estado, comemorativas a passagem de nossa independência.

As 13 horas, no Restaurante do SAPS, nesta capital, realizou-se um grande almôço de confraternização de autoridades militares, especialmente convidadas pela Associação dos ex-combatentes do Brasil.

NO CEARÁ

FORTALEZA, 7 (M.) — Todos os corpos de tropas federais e estaduais, estudantes de todos os colégios e outras organizações participaram do desfile de hoje em homenagem ao Dia da Pátria.

O comandante da Região e o governador passaram em revista à tropa na praça da Bandeira.

NO EXTERIOR

MENSAGEM DE HIROITO

TÓQUIO, 7 O imperador Hiroito enviou uma mensagem de congratulações ao presidente Café Filho, por motivo da data da independência do Brasil. (R.).

MENSAGENS ITALIANAS

ROMA, 7 Giovanni Gronchi, presidente da República italiana, enviou mensagem de congratulações ao presidente Café Filho, por motivo do Dia da Independência do Brasil.

O ministro do Exterior, Gaetano Martino, enviou mensagem pelo mesmo motivo ao seu colega brasileiro, Raul Fernandes. (R.).

NA INGLATERRA

LONDRES, 7. O dr. Samuel Leão Gracie, embaixador do Brail, e sua espôsa, ofereceram hoje uma recepção na embaixada, por motivo da passagem do Dia da Independência de sua pátria.

Em companhia de suas duas filhas, o embaixador e senhora receberam cêrca de 300 convidados nos jardins da representação diplomática, em Mayfair.

Achavam-se presentes membros do Corpo Diplomático, funcionários do Ministério do Exterior britânico, membros da colônia brasileira e relações sociais. (U.P.).

EM PORTUGAL

LISBOA, 7. Todos os jornais portuguêses consagram informações e comentários à festa nacional brasileira. Entre outros, o "Diário de Notícias" escreve:

— "O 7 de Setembro, êsse dia histórico em que o Brasil ascendeu à plena soberania, com a mesma naturalidade com que um fruto maduro se desprende da árvore-mãe, ficaria a ser o da festa nacional da grande nação.

"Se nenhum brasileiro é insensível à passagem da data que se comemora, nenhum português, ao considerar o Brasil de hoje, pode deixar de sentir como suas as alegrias do admirável povo de além Atlântico.

"Que maior satisfação para o nosso orgulho de pioneiros da civilização, do que a galopada maravilhosa no tempo, dêsse Brasil querido que agora nos surge plenamente lançado na senda do progresso quase alucinante! Cinqüenta milhões de brasileiros e vinte milhões de portuguêses — uma só língua e uma só cultura — hoje como ontem e como amanhã celebram com idêntico júbilo esta data histórica". (F.P.).

O Sr. é Representante? Viajante? Vendedor?

Então é fácil ganhar mais vendendo artigos de qualidade e artísticos com excelente comissão e adiantamentos

FÁBRICA DE FOLHINHAS PAULISTA
Caixa Postal, 1943 - São Paulo

RIO DE JANEIRO — Companhia Nacional de Seguros Gerais

SEGUROS: Incêndio, Transportes, Acidentes pessoais, Responsabilidade civil, Cascos

Sinistros pagos de 1943 à 1954: Cr$ 52.074.206,10

MATRIZ: Av. Rio Branco, 91 - 5.º
Fones: 43-7745 e 43.6400
End. Tel.: "RIORISCO"
Rio de Janeiro, D. F.

SUCURSAIS: São Paulo e Recife

AGÊNCIAS EMISSORAS: Belo Horizonte, Curitiba, Itajaí, Pôrto Alegre, Salvador, Maceió, João Pessoa, Natal, Fortaleza, Belém e Manaus.

RIO DE JANEIRO
Cia. Nacional de Seguros Gerais

Capital e Reservas em 31.12.1954
Cr$ 19.373.067,40

DIRETORIA:
Dr M M Baptista da Silva, Presidente
Mario Guimarães Reis, Superintendente
Dr Eitel P. de Oliveira Lima, Secretário
Alfredo de Figueiredo, Diretor

COMO IH OPERA NO BRASIL...

através dos seus 250 concessionários

O desenvolvimento da mecanização da lavoura e do transporte no interior do país tem sido grandemente facilitado pela rêde dos 250 concessionários IH em todo o Brasil. Êsses concessionarios, fornecendo tôda uma linha de equipamentos essenciais e adequados às regiões onde operam, promovem a substituição do trabalho braçal pelo dos tratores, caminhões e máquinas agrícolas, acelerando, desta forma, o ritmo da produção. O concessionário da **International Harvester Máquinas, S.A.** tornou-se indispensável ao progresso de sua comunidade.

êste é um dos elos da extensa cadeia de serviços IH

INTERNATIONAL HARVESTER MÁQUINAS, S. A.

RIO DE JANEIRO — SÃO PAULO — PÔRTO ALEGRE

3.908.

PELOS QUATRO CANTOS DO RIO

Roberto de Vasconcellos

1 — BAILE DE GALA NO CLUBE MILITAR
2 — FESTA DIFERENTE NO BOTICÁRIO
3 — ENCHENTE NA HÍPICA
4 — A MOÇA "X"

O Clube Militar realizou ontem um grande baile de gala comemorando a passagem da data nacional de sete de setembro. Um acontecimento.

* * *

A senhora Nanê Winans hoje à tarde reunirá um grupo de cronistas e pessoas da sociedade em sua casa, no histórico largo do Boticário. Finalmente vamos saber, em detalhes, como vai ser a festa tipo "Joujoux e Balangandans" que ainda êste mês, provàvelmente dia trinta, será realizada em sua casa.

Como já anunciamos a senhora Bob Winans e o senhor Roberto Seabra são os articuladores e os organizadores da festa que, certamente, marcará época. Amanhã contaremos a coisa em miúdos.

* * *

Hoje à noite jantaremos no Country Club onde vai se realizar uma reunião do grupo que está organizando o Teatro de Arte.

Êste grupo conta com nomes expressivos da sociedade e dos meios artísticos carioca entre os quais notamos João Alberto Leite Barbosa, Francisco Figueira de Mello, Vicente Galliez, Paulo Sampaio, Aloísio Salles, Armind Bernard, Dinah Silveira de Queiroz, Celso Kelly, Raimundo Magalhães Jr. e Aciolly Netto.

Nesta reunião, serão divulgados os planos de organização da nova entidade artística que, por certo, trará inestimáveis benefícios à causa teatral.

* * *

Queremos cumprimentar a senhora Julieta Trompowsky do Livramento pela passagem do seu aniversário.

Cumprimentamos respeitosamente a ilustre família desejando à ilustre dama, cuja data de aniversário foi tão carinhosamente comemorada, muitos anos de felicidades e alegrias.

* * *

Com grata satisfação, anunciamos o casamento da senhorita Gilda Robichez com o senhor Manuel Bernardes Mueller.

* * *

O jantar dansante da Hípica, na têrça-feira que passou, foi super-animado. Raras vêzes temos visto tanta gente por lá.

O ministro e a senhora Rogério de Freitas que tão bem presidem o simpático e elegante clube carioca, recebiam em sua mesa o Ministro e a senhora Cândido Motta Filho.

O senhor e a senhora Luiz Borrozo como sempre infalìvelmente presentes.

* * *

Em sua mesa o jornalista, a senhora Heron Domingues, o senhor Oton Bezerra de Mello e o cronista e sua noiva (a família está tôda se casando): Peter e Idalina.

* * *

Numa grande mesa, diretores do Lagoinha, entre os quais o senhor e a senhora Roberto Maia Monteiro e a senhora Fernanda Pires da Silva recem chegada da Europa.

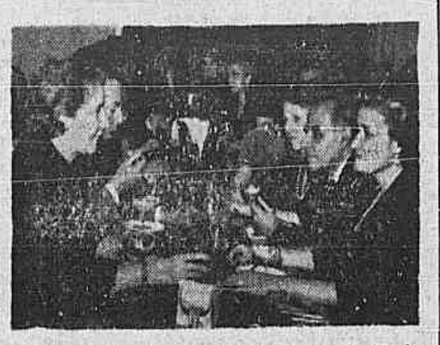

Na Hípica: A sra. ministro Rogério de Freitas e o ministro e a sra. Cândido Motta Filho

JEUNESSE DORÉE

As senhoritas Maria Helena Prado Menezes e Beatriz Galembeck jantavam com o senhor Alfredo Canongia Barboza.

* * *

A senhorita Yara Magalhães e o senhor Sérgio Guanabara estão despedindo-se da vida de solteiro. Casam-se dia dezessete. No mesmo grupo a senhorita Maria Lúcia Schalub que andava sumida de festas.

* * *

A senhorita Sônia Dutra e o senhor Carlinhos Achilles. Namôro?

* * *

A senhorita Eliana Moura e o senhor Luiz de Oliveira, nos contam detalhes daquele roubo de outro dia. Os ladrões fizeram uma "limpa" mesmo.

* * *

O senhor Nilton Barbosa reuniu um grupo de moças e rapazes e foram ao microfone lançar, oficialmente, "Casa de boêmio é botequim" música de sua autoria para o próximo carnaval. A música vai ser um sucesso e foi lançada há um ano atrás em Caxambú. Agora vai ser gravada para êste carnaval e o interessante é que as vozes que gravarão o samba serão de moças e rapazes conhecidíssimos.

* * *

Nilton Barbosa e Carlinhos Achilles estão organizando os cantores.

* * *

A senhorita Sônia Cruz sempre elegante e sorridente. Êste "broto" ainda vai ganhar algum título de beleza. Esperem.

* * *

A senhorita Ilde Garavaglia apareceu. A Ilde de sempre: alegre e simpática. Vai contar por esta coluna seus passeios pela Europa.

* * *

O senhor Fernando Setembrino de Carvalho estava de fazer inveja ao senhor Nil Alberto Tôrres!

* * *

As senhoritas Maria Helena Schilling e Mirian Leite não faltaram como também a jovem e bela morena que anda sempre de prêto com um largo colar de pérolas. E', na opinião de muita gente, de uma elegância impecável. Como não sabemos seu nome vamos chamá-la de agora em diante de a Moça "X"

REGISTRO SOCIAL

CASAMENTOS

Realiza-se hoje, às 16 horas, nos salões de festas do Edifício Praia Vermelha, o enlace matrimonial da senhorita Yone Nahon, filha do casal Leon Nahon, com o sr. Aluisio Alvaro de Oliveira, funcionário do Banco do Brasil. Serão padrinhos da noiva o cel. Isaac Nahon e a sra. Flora Rego Barros Nahon; e do noivo o sr. Nume de Oliveira e a sra. Nair Maggessi de Oliveira.

— Enlace Suely Freytag-Mansur Buchdid — Realiza-se amanhã o enlace matrimonial da senhorita Suely de Abreu Freytag, filha do conhecido médico dr. Paulino da Rocha Freytag e da sra. Alda Abreu Freytag, com o sr. Mansur Buchdid, funcionário do Banco do Brasil, e filho do industrial paulista sr. Miguel Buchdid e da sra. Saide Angelino Buchdid.

A cerimônia religiosa terá lugar na Igreja da Santa Cruz dos Militares, às 18 horas. Serão padrinhos da noiva, seus pais, e do noivo, o dr. Aluizio Castelo Branco e sra. Olga Bergamini Sá. O ato civil será paraninfado pelo jornalista Jorge Marinho e sua espôsa sra. Constança Mendes Marinho, e o sr. José Guilherme Guinazzo e sua sra. d. Maria Guinazzo.

— **Sony Braga Valente-Eugênio Benedito Otoni** — Realizar-se-á no próximo sábado, às 17 horas, na Igreja de São Judas Tadeu, a cerimônia religiosa do casamento da senhorita Sony Braga Valente, com o sr. Eugênio Benedito Otoni. Serão padrinhos, do noivo, no religioso, a dra. Zuleida Braga Guerra e o dr. Alcides de Brito. No civil, o casal sr. Joaquim Arsenio Benedito Otoni Júnior. Da noiva, por sua vez, servirão como paraninfos, no religioso, o casal Antônio Cláudio Bretas Monteiro, e, no civil, o sr. e a sra. Altivo Cordeiro. Após a cerimônia, haverá uma recepção íntima no palacete da sra. Zuleida Braga Guerra, tia e madrinha da noiva que é, por sua vez, dileta enteada do dr. Morethzon Clementino dos Santos, chefe do gabinete de Saúde do Colégio Pedro II, Externato.

—⊙—

HOMENAGENS

Amigos e pessoas que serviram junto ao sr. Francisco Vieira de Alcântara, antigo superintendente do Banco do Brasil e benemérito da Associação Atlética do Banco do Brasil, estão preparando um banquete em sua homenagem a realizar-se no próximo dia 16.

Listas de adesão acham-se à disposição dos interessados nos departamentos e agências metropolitanas do Banco do Brasil.

—⊙—

COMEMORAÇÕES

Com a presença do presidente da República, será comemorado domingo próximo o X aniversário da Organização das Voluntárias, instituição de assistência social fundada por d. Elisa Coimbra Bueno Linch, com a ajuda de um grupo de senhoras da nossas sociedade.

O programa das comemorações organizadas consta de missa em ação de graças, às 9 horas, na Capela de Santa Terezinha, no Palácio Guanabara, celebrada por S. Eminência o cardeal D. Jayme Câmara, Arcebispo do Rio de Janeiro, e de sessão solene, a seguir, na séde da Organização.

Será organizada na referida séde um Bazar, à base de donativos e de tôda sorte de contribuições, os quais serão angariados durante esta semana.

—⊙—

VIAJANTES

Deverá chegar a esta capital no próximo domingo, o jornalista francês Bernard Simiot, diretor da revista cultural "Hommes et Mondes", que se publica em Paris. O sr. Simiot, que visitará várias das nossas principais cidades, viajando pela Panair do Brasil, foi incumbido pelo Ministério do Exterior francês e pela Aliança Francesa de pronunciar, no Brasil, várias conferências, subordinadas aos temas — "A vida de uma grande revista em Paris", "O teatro em Paris depois de 1945", "A tradição e a aventura entre os escritores franceses", "Quando eu era ajudante de campo do marechal de Lattré" e "Os problemas franceses na Africa do Norte". Outrossim, durante sua permanência entre nós, se entrevistará com várias personalidades de nossos círculos oficiais, políticos, industriais e artísticos. Quando voltar à Europa, escreverá uma série de reportagens e palestras para a imprensa e emissoras francesas, sôbre sua viagem ao nosso país.

Do Rio, aonde chegará, já procedente de Manáus, pelo vôo 247 da Panair, e onde permanecerá até o dia 18, o jornalista francês prosseguirá para Belo Horizonte, São Paulo, Curitiba e Pôrto Alegre, devendo estar de regresso a esta capital no dia 26.

VOCÊ DARÁ
em toque especial de bom gôsto
—à dependência que quiser — com qualquer destas modernas peças de iluminação

Vendas a prazo
Venha ver outros tipos em
RAFAEL PACI & CIA. LTDA.
Av. Rio Branco, 183

a passeio ou negócio seu destino é Escandinavia
Suécia - Dinamarca - Noruega - um novo centro de atração aos brasileiros - Câmbio favorável - Indústria importante - Turismo encantador!
E sempre pela SAS - luxo, confôrto e rapidez.
SAS
SCANDINAVIAN AIRLINES SYSTEM
Rio de Janeiro - São Paulo - Pôrto Alegre - Recife - Salvador

ITINERÁRIO DAS ARTES PLÁSTICAS

JAYME MAURICIO

INTERNACIONAIS

Em Nice, o diretor do Instituto Nacional das Artes dos EE.UU., M. Carleton Smith, em íntimo contacto com Picasso, convidou o artista para visitar seu país, Picasso comoveu-se: Ver Nova York e as quedas do Niagara antes de morrer!

Tal satisfação não tem sido possível — no passado Picasso assinara diversos manifestos políticos, nos quais obedeceu apenas sua própria significação humana, o amor dos pobres. Mas se para muitos teria apenas essa significação, para o partido Comunista, foi um precioso veículo de propaganda. Mas agora Picasso irá aos Estados Unidos como artista — e não como partidário.

O sr. Carleton Smith que através da França tenta alcançar Moscou para fundar uma organização de trocas artísticas, pediu alguns conselhos a Picasso:

— Picasso m'a répondu — declarou Mr. Smith — qu'il n'a jamais vu un tableau russe contemporain qui ne soit vulgaire et laid. Il a vu généralement des portraits de généraux avec nombreuse médailles.

O gênio russo, sob o regime soviético, tem seus Chostakovitch na música, seus Cholokov no romance, seus grandes poetas como Essénine e Maiakovski. Mas de acôrdo com Picasso, o intercâmbio artístico a ser tentado pelo delegado americano, na Rússia Soviética, será muito magro.

* * *

Em Paris, faleceu Joséph-Marcel Breton. Desde a mocidade, ainda na sua terra natal — Besançon — e, depois, no "atelier" Jullian, nesta capital, Breton se revelou um dos mais seguros desenhistas e ilustradores dos últimos tempos. Sua pintura se destacou igualmente logo. De imaginação rica, Breton igualmente foi verdadeiro mestre na gravura em madeira. Decorou várias igrejas de Paris, da província e do exterior.

* * *

Pela primeira vez vai realizar-se em Besançon, na França, êste ano, o Salão Internacional da Relojoaria, que funcionará desde os primeiros dias dêste mês devendo durar perto de uma quinzena.

Além das duas atrações principais do certame "O relógio de bôlso (ou de pulso) mais complicado do mundo" e as quatro vitrinas do "Prestígio do Ouro", realizadas segundo a lenda da "Dame à La Licorne", ilustradas com as célebres tapeçarias do Museu de Cluny, muitas outras peças modernas e antigas poderão ser apreciadas.

Estão sendo esperados visitantes, além de concorrentes, de tôdas as partes do mundo.

* * *

Em Pont-Aven, no Finesterra, está se realizando uma exposição de arte religiosa bretã. Uma comissão especial elaborou, pacientemente, essa manifestação mediante visitas e coletas de obras de arte nas igrejas e capelas da região. Madeiras policrômicas, Virgens, Descidas da Cruz, Crucifixos revelam verdadeiras obras-primas de artistas anônimos dos séculos 16, 17 e 18. Entre as mais belas esculturas expostas, vêm-se uma "Pietá" procedente de uma capela dos confins da zona, e a admirável Descida da Cruz de Clohars-Fouemant. Igualmente ricos ornamentos litúrgicos, peças de ourivesaria, relicários, cálices, Cruzes de procissão, etc. Uma das mais belas de tôdas as manifestações de arte regional da presente temporada.

* * *

De 1.º a 20 de novembro dêste ano, realizar-se-á no Grande Palais, em Paris, o Oitavo Salão da Juventude e da Família.

Todos os preparativos estão sendo feitos no sentido de que o certame atinja o máximo brilhantismo, e já cinco países estrangeiros — Estados Unidos, Argentina, Inglaterra, Hungria e Portugal — comunicaram sua participação, esperando-se ainda a adesão de outros. Haverá um júri para distribuição de prêmios de literatura infantil, e a parte mais interessante dessa organização é que todos os mem certame atinja o máximo brilhantismo, e já cinco países estrangeiros instalarão pavilhões com obras e outras coisas destinadas ao progresso educativo e à recreação da infância. Haverá também, nas instalações do "Salão", um circo, um parque de diversões, um teatro, um cinema e exposições de fantoches.

NOVOS PAINÉIS DE BURLE MARX

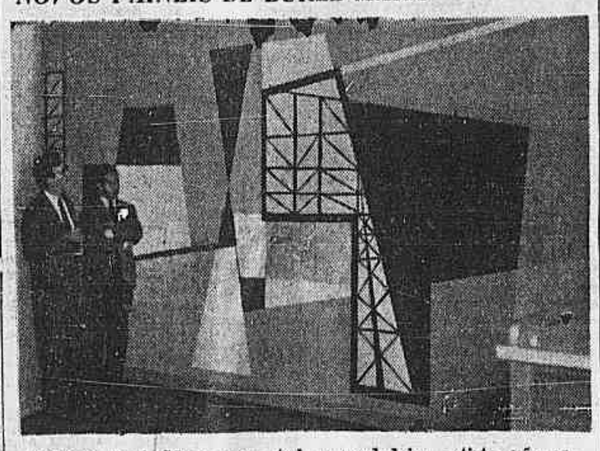

Roberto Burle Marx, como todo o verdadeiro artista, não conhece férias: há sempre um novo projeto de jardins, urbanismo ou painéis em seu movimentado atelier. E quando descança de tais trabalhos, vai descobrir novas plantas em Minas, Bahia ou qualquer outro Estado, tratando todo o fim-de-semana das magníficas plantas de sua chácara de Jacarepaguá. Agora, nas vésperas de embarcar para o Paraguai, em cuja capital se constrói o colégio projetado por Affonso Eduardo Reidy e oferecido pelo govêrno brasileiro, onde projetara novos jardins, Burle Marx chama-nos para ver dois novos e magníficos murais que realizou no restaurante do subsolo do Clube de Engenharia, o qual obedeceu no seu todo ao projeto do arquiteto Carlos Ferreira. No clichê vemos um fragmento dêsse grande mural que juntamente com o painel em fotomontagem de Athos Bulcão, fazem do restaurante do Clube de Engenharia um dos mais belos da zona central da cidade.

TROCOU O RÁDIO PELOS PINCÉIS

Em 1954, no Salão dos Pintores do Rádio, na A.B.I., tivemos a surprêsa de encontrar o pirralho da Yara Sales — que de longa data conheciamos — já agora rapazote com idéias sôbre arte e com trabalhos expostos. A surprêsa e certo desgosto de não termos sido chamados a ver os trabalhos do menino, nem a opinar, juntou-se um sentimento de satisfação ao notar a qualidade promissora das téias apresentadas. Victor Binot — assim se chama o rapaz — já recebera aulas de Santa Rosa, Di Cavalcanti e outros, falando desembaraçadamente sôbre os modernos. Um telefonema para Yara e a coisa se esclareceu: o garoto já fizera rádio, já fizera teatro, estudava línguas, concluia seus estudos secundários e resolvera pintar. Como artista e mãe, Yara não desejava interferir na vocação do filho. Já não fôra ela própria sacrificada na sua imensa vocação para a cêna? Seu filho teria todos os recursos e oportunidades. E a tal ponto levou essa decisão que hoje, sorrindo com aquela boca grande e generosa que Deus lhe deu, mas desolada interiormente, ela despede-se do seu garoto, enviando-o para as escolas e ateliers da Europa por dois anos, entregue aos cuidados de Vinicius de Morais e Rivadavia de Souza. O jovem Victor vai empreender seu primeiro grande vôo, sua primeira grande aventura. Que tenha proveito, estude, pinte e compense o esforço de sua esplendida mãe.

LOCAIS

A revista "Forma" comunica ter mudado a sua redação para a Praia de Botafogo 154, loja B (ex-Galeria Dézon), onde promoverá exposições de arte. Horário de 14 às 22 horas.

* * *

A sra. Branca Fialho, Presidente da Federação de Mulheres do Brasil, homenageará hoje, às 21 horas, em sua residência à Av. Portugal 360, os artistas que expuzeram no Salão Nacional de Arte Moderna. Para essa homenagem convida os artistas residentes no Rio.

Na mesma ocasião, serão discutidas as bases do prêmio de viagem à Europa, a ser concedido pela Federação a uma artista plástica brasileira a partir de 1956.

* * *

A escultora Sônia Ebling vai comemorar sua vitória no atual Salão Nacional de Arte Moderna, com uma festa para os amigos no seu atelier da rua Real Grandeza, sábado próximo.

* * *

Tem causado surprêsa nos meios artísticos o fato de não terem alguns artistas obtido isenção de Juri no atual Salão. Nem o escultor Franz Walsmann — prêmio da Bienal — nem a gravadora Vera Bocayuva, que mereceu palavras de estranheza de um dos membros do júri por não ter ainda essa distinção. Depois o homem mudou... Parece que a "Prancheta" atrapalhou um pouco.

* * *

E vamos hoje ver os trabalhos dos meninos de Engenho de Dentro, com Mário Pedrosa e Matilde Pereira de Souza. Finalidade: seleção de trabalhos para serem enviados a Neuchatel.

NOTAS MÉDICAS

SESSÃO CLÍNICO-PATOLÓGICA NO SERVIÇO DO PROF. LUÍS FEIJÓ' — A 3.ª Cadeira de Clínica Médica da Faculdade Nacional de Medicina (Serviço do prof. Luís Feijó) fará realizar hoje, quinta-feira, 8 de setembro, às 10,30 horas, no auditório do Hospital Moncorvo Filho, mais uma sessão clínico-patológica, tendo como relator o assistente do Serviço dr. Domingos Prata.

* * *

CURSO SÔBRE PATOLOGIA DO FETO E DO RECÉM-NASCIDO — Pelas dras. Anadil Cavalcanti, Aparecida Pinto Garcia e Rita Cardoso, sob o patrocínio da Sociedade Brasileira de Pediatria. Local: Anfiteatro do Instituto Fernandes Filho (Av. Ruy Barbosa, 716) de 12 a 16 de setembro de 1955 a partir das 21 horas. O programa é o seguinte: dia 12-9 — Aula inaugural pelo prof. Manuel Barreto Neto; 13-9 — "Introdução à Patologia do Recém-nascido", dra. Anadil Cavalcanti; e "Anóxia", dra. Anadil Cavalcanti; 14-9 — "Traumatismos Obstétricos", dra. Aparecida Pinto Garcia; e "Maformações", dra. Rita Cardoso; 15-9 — "Infecções", dra. Aparecida Pinto Garcia; e "Condições Patológicas Peculiares do Prematuro", dra. Anadil Cavalcanti; "Eritroblastose", dra. Rita Cardoso; e "Condições Patológicas Menos Freqüentes do Recém-nascido", dra. Aparecida Pinto Garcia.

* * *

EM FORTALEZA, O XIII CONGRESSO BRASILEIRO DE HIGIENE — Será realizado em Fortaleza, de 10 a 18 de dezembro próximo, sob o patrocínio da Sociedade Brasileira de Higiene, com o temário seguinte: I — Doenças transmitidas por artrópodos: a) Leishmaniose; b) Malária. II — Esquistossomose. III — Relação entre a nutrição e as endemias. IV — Saneamento.

* * *

ATUALIZAÇÃO EM PATOLOGIA DIGESTIVA — Em julho último o SESP enviou o dr. Edison Martins Garcia a Ilhéus, onde, por 12 dias, expôs e debateu com 8 dos seus colegas, vindos de vários pontos onde existiam Postos de Saúde e Hospitais mantidos pelo SESP, os aspectos mais práticos e mais modernos da patologia do aparelho digestivo. De manhã, à tarde e à noite, os médicos se reuniam em mesas-redondas, cabendo ao dr. Edison Martins Garcia, assistente da 3.ª Cadeira de Clínica Médica da Faculdade Nacional de Medicina expor cada caso em exame, com a terapêutica mais adequado e atual.

* * *

ADMISSÃO DE MÉDICOS PARA A MARINHA — Acham-se abertas as inscrições para o concurso de admissão ao Quadro de Médicos do Corpo de Saúde da Marinha até o dia 30 de setembro. No Rio, as inscrições serão feitas na Diretoria de Saúde, à Rua Acre, 21, 10.º andar, sala 1001, em qualquer dia útil, de 13 às 16 horas, e aos sábados de 9 às 11 horas. Nos Estados, as inscrições serão realizadas nas sedes dos Distritos Navais e Capitanias dos Portos. Os candidatos deverão ser brasileiros natos, com o máximo de 35 anos de idade. O concurso constará das seguintes provas: I — Prova escrita versando sôbre Medicina e Cirurgia de Urgência e Medicina Preventiva; II — Prova prático-oral de Clínica Médica; III — Prova prático-oral de Clínica Cirúrgica.

* * *

CURSO DE RADIOLOGIA CARDIOVASCULAR — Terá início amanhã, 9 de setembro, o Curso de Radiologia Cardiovascular da Escola de Aperfeiçoamento Médico da Policlínica Geral do Rio de Janeiro.

EXPLOSÕES TERMO-NUCLEARES e as condições atmosféricas

BRISTOL — São muito reduzidas as possibilidades de uma explosão atômica provocar mudança nas condições atmosféricas, declarou B. J. Mason, renomado meteorologista britanico. Mason, do Departamento de Meteorologia do Imperial College, disse que é quase inconcebível que os detonadores de algumas bombas de hidrogênio possam causar mudanças persistentes e em larga escala nas condições do tempo. Afirmou que as energias à disposição do homem ainda são desprezíveis em comparação com as tremendas fôrças naturais. (R.).

O senhor e a senhora Rogélio Pelosi com seu filhinho Rogélio que completava dois anos de idade, reunindo por isto seus amiguinhos em tôrno de uma bonita mesa de doces.

DECORAÇÕES E INSTALAÇÕES ARTÍSTICAS
FONSECA & SANCHEZ LTDA.
sugere
projeta
executa
INSTALAÇÕES BANCÁRIAS, COMERCIAIS E RESIDENCIAIS, CORTINAS, ESTÔFOS E TAPEÇARIAS
YRAM
FONSECA & SANCHEZ LTDA. decorações e instalações artísticas
ESCRITÓRIO E FÁBRICA
R. Matheus Silva, 27
Inhaúma - D. Federal
TELEFONES
49-0863
49-2410
1028/17/2

RÁDIO & TV

VÁRIAS

*** HOMENAGEM A PAISES DA AMERICA CENTRAL — Na TV-Rio, o programa "Diplomacia e Relações Internacionais", organizado e dirigido por Emmanuel Stumpf, prestará hoje, quinta-feira, 8, às 22,55 homenagem à Nicarágua, Guatemala, Honduras e El Salvador, que estão celebrando o 134.º aniversário de sua independência. Estarão presentes os embaixadores dessas quatro nações migas.**

* * *

*** TRANSMISSÃO DA RÉCITA DE GALA — A Rádio Ministério da Educação transmitirá hoje (quinta-feira) às 21,00 horas, diretamente do Teatro Municipal a 12.ª Récita de Assinatura de Gala da Temporada Lírica, com a ópera de Puccini "A Tosca".**

Por êsse motivo deixarão de ser apresentados os programas "Vida e Fantasia", "Interlúdio", Forum Educacional", "Música, Apenas Música" e "Aconteceu Hoje".

DOS PROGRAMAS DE HOJE

Rádio Ministério da Educação: 17,30 — Reino da Alegria ;17,45 — Canções; 18 — Aprenda alemão cantando; 18,30 — Rádio Jornal (3.ª edição); 18,35 — Música para o jantar; 19 — Resenha cafeeira; 19,03 — Músicap ara o jantar; 19,30 — A voz do Brasil; 20 — Ao redor do mundo; 20,30 — Seleções musicais; 20,55 — Rádio Jornal (4.ª edição); 21 — Teatro Municipal, transmissão de "A Tosca", de Puccini.

Rádio Nacional: 18,05 — Programa internacional; 19 — Seleções espiritualistas; 20 — Rondó dos cavalões; 20,05 — Itália eterna; 20,30 — Comentário de Eloi Dutra; 20,45 — Desfile d eboleros; 21 — Música e legância; 21,57 — Repórter Guanabara; 22 — Encontro com a saudade; 22,30 — Tangos e boleros; 23 — Ritmos dentro da noite; 23,45 — Rádio notícias.

BBC, de Londres: 20 — Sumário das notícias; 20,05 — Sumário dos programas; 20,06 — Rádio panorama; 20,20 — Interlúdio musical; 20,30 — Palestra de Joaquim; Ferreira; 20,45 — Programa musical; 21 — Noticiário.

Rádio Eldorado: 19 — Fantasias; 20 — Recital de melodias; 20,30 — Desfile sinfônico; 21 — Comentário político; 21,05 — Vocabulário musical; 21,30 — Intermezzo; 21,35 — Seleções brasileiras; 22 — Concêrto Eldorado; 23,00 — Ritmos de hoje.

Rádio Vera Cruz: 17 — A música do ouvinte; 17,30 — Bola na trave; 18 — Saudação Angélica; 18,10 — Crepúsculo; 19 — Sírio Libanez; 20 — Samba e outras coisas; 23 — Correspondente E-2; 23,05 — Nota dos veredores; 23,10 — Pregando e martelando; 23,15 — Ritmos melódicos.

Rádio Nacional: 18 — Adelaide e Carlos Matos; 18,25 — Aventuras do Anjo; 18,35 — Aventuras do Jerônimo; 19 — Aconteceu no Catete; 19,05 — Atoman, o homem atômico; 19,15 — No mundo da bola; 20 — A sua novela; 20,25 — Repórter Esso; 20,30 — Calendário; 20,35 — Um milhão de melodias; 21,00 — E' verdade ou é mentira; 21,05 — Hoje tem espetáculo; 21,30 — Paginadas 3,30; 21,35 — Galeria musical; 22 — A pequena que vale por duas; 22,05 — Audição de Bernice Parks; 22,30 — Cortina musical; 22,35 — Repórter Esso; 22,40 — Antena política; 23,00 — Reportagem do dia; 23,30 — Grande informativo; 24,00 — Ritmos.

TV-Rio: 19,45 — Teatrinho Peteleco; 20,15 — Artistas novos; 21,15 — Diplomacia a relações internacionais; 21,45 — Salve o esporte; 22,05 — A figura da semana.

FILMES SÔBRE ATIVIDADES PESQUEIRAS
Serão exibidos na Divisão de Caça e Pesca

No salão de conferências da Divisão de Caça e Pesca (4.º andar do Edifício da Pesca, na Praça 15 de Novembro), será realizada, amanhã, uma sesão cinematográfica com projeção de quatro filmes educativos, dos quais três focalizando as pescas de sardinha, atum e truta, e o último a proteção aos animais silvestres.

esses filmes serão domentados pelos técnicos da F. A. O., atualmente no Brasil, srs. William Ripley e R. A. Beatty.

Para a sessão, que terá início às 15 horas, são convidados os proprietários de fábricas de conservas de pescado e de embarcações de pesca, os mestres e pescadores, bem como todos os interessados nas atividades pesqueiras.

THEOLOGIA E MORAL

Ad. Tanquery — Synopsis theologiae Dogmaticae Cr$ 225,00. P. E. Bernard, O. P. Plasticas sobre la Essencia del Christianismo, Cr$ 30,00. Arami — Vive tu vida, Cr$ 36,00. Bayard La accion catolica' especializada, Cr$ 27,00. Bernard O. P. Besseleres S. J. — La biata Ana Maria Taigi, Cr$ 24,00. Biot — Eu cuerpo y el alma, Cr$ 42,00. Borne — El Trabajo y el hombre, Cr$ 24,00. Bremond-Newman, Cr$ 72,00. Fray Breton — La Trinidad, historia, doctrina, piedad, Cr$ 30,00. Bruno de Jesus Maria, Cr$ 96,00. Gardeil — La verdadeira vida cristiana, Cr$ 51,00. Garrau — San Alberto Magno, Cr$ 27,00. Sertillanges — Santo Tomas de Aquino (2 vls.), Cr$ 108,00. Steinmuller — Introducion general a la sagrada escritura, Cr$ 108,00.

Pedidos pelo Reembôlso Postal

EDIÇÕES CARAVELA LTDA. — C. P. 3651
Rio de Janeiro

(46853)

SANTA CASA DA MISERICÓRDIA DO RIO DE JANEIRO

De ordem do Irmão Provedor convido todos os Irmãos e Exmas. Famílias para assistirem, na Igreja da Misericórdia, no domingo, 11 de setembro, às 10 horas, a festividade de Nossa Senhora do Bonsucesso, Padroeira da Irmandade.

Secretaria da Santa Casa, 7 de setembro de 1955.

O Escrivão: *Elysio Rodrigues Lima.*

(44113)

DOEM-LHE OS PÉS?

Calosidades, Dor, Assaduras, Sensibilidade

ALÍVIO SUPER-RÁPIDO!

Proporcione alívio super-rápido às calosidades doloridas, sensibilidade ou assaduras na planta dos pés usando os Zino-pads Dr. Scholl. Maravilhosamente macios, protegem e removem as calosidades pelo processo natural da reabsorção.

Alívio na calosidade

Sofre de um dêsses males dos pés? Mais conforto com o salto alto

ARCOS DÉBEIS
Os Suportes de Arco Dr. Scholl, combinados com exercícios apropriados, aliviam o cansaço, pés doloridos, dores nas pernas e nos pés - causados por debilidade ou queda dos arcos.

UNHAS ENCRAVADAS - Algumas gôtas do Onirol Dr. Scholl proporcionam no canto da unha pronto alívio, reduzem a inflamação, ajudam a cicatrizar.

SALTOS DEFORMADOS Os Walk-Strutes do Dr. Scholl combatem a deformação dos saltos. Reduzem os consertos. Fáceis de adaptar.

PROTEÇÃO - ALÍVIO - O Kurotex Dr. Scholl alivia a dor e protege contra a fricção e a pressão causadas pelo calçado. Fácil de aplicar.

PÉS CANSADOS, DOLORIDOS Pó Dr. Scholl para os pés. Refresca e acalma. Alivia rapidamente a sensibilidade. Torna as meias de nylon mais confortáveis.

PÉS DOLORIDOS, SENSÍVEIS O Pedicreme Dr. Scholl alivia os pés sentíveis. Refresca, cicatriza, impede assaduras e bolhas. Evanescente, inodoro.

CALCANHARES DOLORIDOS A Taloneta Heel Cushion Dr. Scholl proporciona um leito macio, para calcanhares doloridos. Remove o choque do andar.

COCEIRAS NOS PÉS - O Solvex do Dr. Scholl alivia a coceira, mata o parasita e auxilia a cicatrização das feridas e rachaduras dolorosas e irritantes.

Tôdas as lojas Dr. Scholl para o Confôrto dos Pés oferecem demonstrações gratuitas, inclusive um teste completo do pé, sem qualquer compromisso. A causa do seu problema será explicada, e demonstrar-se-á o remédio ou aparelho convenientes. Serviço de pedicuro.

DEMONSTRAÇÕES GRATUITAS

Lojas Dr Scholl
PARA CONFÔRTO DOS PÉS
RIO DE JANEIRO
RUA S. JOSÉ, 118
RUA BUENOS AIRES, 114

LA-588

MÚSICA

CONSIDERAÇÕES SÔBRE A TÉCNICA

O sentimento esportivo da dificuldade vencida é, sabe-se, inseparável do prazer musical. Como na música intervém, sempre, o instrumento, afigura-se que há na execução dois têrmos bastante nitidos: um, fisiológico, que se pode isolar e analisar como uma destreza esportiva: e, outro, espiritual. Mas, na realidade, a essência de qualquer fenômeno estético nos mostra, de um lado, a indivisibilidade entre o aspecto visível da técnica e suas raízes espirituais e, de outro lado, a resistência contínua que a matéria opõe ao espírito. Assim sucede em tôdas as artes, e não só na música.

Surpreende-se a ação que a técnica exerce sôbre a matéria, em um sentido concreto, quando se assiste, por exemplo, a uma execução pianística. Mas o poeta não luta menos com a matéria, não a vence com menor arrôjo impetuoso e ardiloso golpe de vista do que o campeão de salto em altura, ao nos oferecer a virtuosidade do seu verso, cujo poder emocional nos subjuga. No poema sublime, entretanto, não busca o leitor distinguir a concepção da técnica, a forma do conteúdo nem — como em certas esculturas que ressaltam inteiras de um só bloco — a expressão da matéria. O que vale para uma arte vale para tôdas as outras, quanto à natureza interior e oculta da atividade estética. Cumpre por isso tomar a técnica de interpretação da música em função do seu condicionamento espiritual. O domínio da matéria que a técnica permite deve traduzir-se em facilidade reconhecível, na margem de segurança íntima que o intérprete proporciona ao ouvinte com sua soberana mestria — virtude que implica, obrigatòriamente, a da simplicidade, a da naturalidade. O visivelmente difícil confina com o imperfeito. Mas perfeição, por sua vez, ao contrário do que se costuma supôr, não significa infalibilidade. A infalibilidade não nos interessa, por si mesma, nem nas ações, nem nas criações humanas. A infalibilidade pode ser uma virtude da criatura mais redondamente mediocre, que dentro do quadro inferior da sua atribuição, age com certeza infalível. A idéia da perfeição, em arte, se liga antes a um padrão de excelência. O espectador, a abstrai de realizações que se aproximam do ideal, do insuperável, e desde que o intérprete lhe descerre êsse plano de perfeição, importa menos que êsse intérprete seja, êle próprio, falível; que esbarre, pouco adiante, duas notas no piano, ou que esqueça um compasso da música. Essa não é uma desculpa, ou salvo conduto para pianistas desmemoriados, e de técnica menos cuidada, que já existem bastantes. Mas recordo, por exemplo, Cortot: nenhum pianista mais falível; nenhum intérprete mais perfeito.

Alguém dirá, entretanto, que ao intérprete perfeito, mas falível, se opõe o intérprete perfeito e infalível. Essa "avis rara" existe, afirma êsse alguém. Há concertos que transcorrem perfeitos, quer dizer, em um nível de revelação transcendente de grande música, e rigorosamente certos, do ponto de vista material da execução. E' claro que não chegamos a admitir bastante a importância da segunda parte da proposição, se ela não constitui condição básica da primeira. Naquele caso de um concêrto de alta perfeição artística, e irrepreensível sob o ângulo técnico, é mais pertinente assinalar a "perfeição continuada" do que a "perfeição infalível". O artista, sem dúvida, para atingir a perfeição, quando transpõe até nós o quadro exato de uma obra prima, tem de estar tocando, materialmente, certo. Se na obra seguinte, ou no trecho seguinte da mesma obra, a cantora atinge com menos felicidade uma nota, ou o pianista se equivoca, executando iguais, por exemplo, dois compassos semelhantes, mas harmonizados de modo diverso — essas imperfeições não chegam a infirmar a magnífica superioridade com que exerce sua missão. Quando dizemos, assim, que um concêrto transcorreu com perfeição absoluta, para exprimir que foi perfeito do começo ao fim, essa vantagem é mais de ordem numérica: o artista se mostrou perfeito maior número de vêzes. Trata-se, a meu ver, de uma continuidade circunstancial da perfeição, independendo, até certo ponto, do mérito intrínseco do artista, relativamente a outro, de estatura idêntica, pois se relaciona a condições imprevisíveis, fisiológicas e anímicas, e a elementos imponderáveis.

EURICO NOGUEIRA FRANÇA

NO RIO, O COREÓGRAFO PAUL SZILLARD

Para organizar a próxima temporada de Ballet do Teatro Municipal, chegou ontem ao Rio de Janeiro, pelo avião da "Braniff", o diretor e coreógrafo Paul Szillard.

NA "TOSCA", HOJE, DESPEDE-SE TADDEI

Com Margaret Mas, Assis Pacheco, Jorge Bailly, Guilherme Damiano, Nino Crimi, Hélio Paiva e Glória Queiroz, sobe hoje à cena do Municipal, em décima segunda récita da assinatura de gala, a "Tosca" de Puccini, cujo Scarpia caberá ao barítono Taddei, que se despede. Regência do maestro Santiago Guerra.

VIDA CATÓLICA

NATIVIDADE DE NOSSA SENHORA

Celebra hoje a Igreja uma de suas grandes festas, o Dia da Natividade de Maria Santíssima, predestinada pela vontade divina para ser a Mãe piedosa do Verbo encarnado.

Nasceu a Virgem Santíssima em Nazaré, na Galiléia, a 8 de setembro, filha de São Joaquim, do sangue real de David e de Sant'Ana, descendente de Matan, da tribo tradicional de Levi.

Santificada antes de nascer, dotada de tôdas as virtudes, era em verdade um verdadeiro lírio pela sua pureza e pelos dotes invulgares de que foi dotada, para a grandiosidade de sua missão terrena.

O nascimento de Maria Santíssima encheu de justo júbilo a seus ditosos pais, que logo se apressaram a levar ao templo a criança, para as costumadas ações de graças.

De acôrdo ainda com as determinações divinas impuseram-lhe o nome de Maria, simbolizando a grandeza, excelência e dignidade daquela que seria a Mãe de Deus.

Em tôdas as épocas a Natividade de Nossa Senhora constituiu sempre uma das maiores devoções dos católicos, em todo o mundo. Mas foi sòmente no Concílio Geral de Lion, em 1244, que o Papa Inocêncio IV decretou a festa da Natividade da Virgem Santíssima, fixando-lhe o dia 8 de setembro para as celebrações.

"O nome de Maria é qual perfume rescendente que exala os eflúvios de bálsamo da graça divina."

SANTO AMBRÓSIO.

SANTOS DE HOJE

Adriano, Sérgio, Pedro Claver, Corbiniano, Cláudio, Nestor, Teófilo, Eusébio.

"AMOR SUPREMO"

Está circulando o n. de setembro dessa interessante publicação, dirigida pelo sr. Humberto Grun Moss e pe. Guido Logger, S.S.C.C. Como de costume traz variada colaboração, de útil leitura para os fiéis.

CURSO DE "PREPARAÇÃO PARA O CASAMENTO"

O Centro Paroquial da Glória dará início no próximo dia 16 a mais um Curso de Preparação para o Casamento, no qual serão dadas aulas sôbre: Psicologia Diferencial, Noções de Educação Infantil, Decoração do Lar, Fisiologia do Casamento, Orientação para Dona de Casa, Aspecto Moral do Casamento, Puericultura, Socorros de Urgência e Cozinha. Funcionará às 2as., 4as., e 6as. feiras, das 14,30 às 17,30 horas. Segundo o interêsse de cada aluna as matérias poderão ser cursadas isoladamente. Matrículas e informações em sua sede à rua das Laranjeiras, 11, das 14 às 18 horas.

CURSO DE "ORIENTAÇÃO PARA A DONA DE CASA"

O Centro Paroquial da Glória, iniciará no próximo dia 19, um Curso de "Orientação para Dona de Casa", a cargo da professôra Roberta de Macedo Soares. Informações sôbre o programa e matrículas, em sua sede à rua das Laranjeiras, 11, das 14 às 18 horas.

DR. JOAQUIM VIDAL
OCULISTA — As 16 horas — Almirante Barroso 87, 5.º Tel. 22-541

FILMAGENS
INDUSTRIAIS — CIENTIFICAS SOCIAIS E REPORTs.
FILMINDUSTRIA J. GATI
Av. Copacabana, 129 - apto. 201
Fone: 37-7053 (43547)

OUÇA e PROPAGUE
PLINIO SALGADO
(Candidato do Povo à Presidência da República)
FALA TÔDAS ÀS 4as. e 6as. FEIRAS, ÀS 20,35 HORAS pela RÁDIO GLOBO
(39578)

TEATRO

"FRONTEIRA"

"Fronteira", peça de Menotti del Picchia estreada no Serrador, sexta-feira, decepciona não só pela sua pouca identificação com a técnica teatral, primária e quase infantil no primeiro ato, como também pelo apêlo ao tom folhetinesco de gosto duvidoso. Nome conceituado em nossas letras, autor de uma experiência interessante no teatro poético, Menotti del Picchia se antecipava como capaz de uma bem sucedida incursão no genero dramático, coisa que infelizmente não sucedeu.

Mesmo quando sua idéia central é bem exposta e desenvolvida, no transcurso do segundo ato, vê-se êle prejudicado, aqui e ali, pelo caráter novelesco de seus personagens: o irmão que bebe, joga e faz versos; o irmão que não bebe, não joga, não faz versos e ganha rios de dinheiro; a mocinha que deu o mau passo e roubou o noivo da irmã; a irmã lesada que compensa o desgosto com a entrada para o convento; os velhos escravos que usam e abusam dos "nhônhôsinhos", "nhánhásinhas" e outros chavões tão velhos como o Império que se foi. Salva-se, é verdade, a linguagem forte e bonita dêste segundo ato, onde encontramos uma cêna que a excelente interpretação de Henriette Morineau valorizou mais ainda.

E aliás a interpretação de Morineau, das melhores que nos proporcionou últimamente, o alicerce em que procura se firmar o espetáculo do Serrador, o qual, graças à caracterização e emoção por ela emprestada a figura de Don'Ana, consegue ainda se sustentar nas passagens decisivas. Muito bom o trabalho de Morineau que, como diretora, todavia, teve sua contribuição limitada pelos defeitos do texto, notadamente no primeiro ato. Ao seu lado vimos Jorge Dória, tão bem como na peça de Roussin, procurando vencer o convencionalismo da figura que encarna pela simpatia, e Ada Camargo, muito fiel ao traço intransigente da religiosa. Eva, leve e primaveril, mais parecia uma colegial em férias que a mulher marcada pelas desilusões e tropeços de uma vida desregrada. Quanto aos demais papéis, registremos o exagêro infeliz de Rodolfo Arena na composição do preto Inácio, contrariando suas qualidades de ator característico.

Os apreciadores de novelas radiofônicas irão se deleitar com "Fronteira", pois há instantes, principalmente durante as rusgas entre os irmãos, que o espectador, de olhos fechados, poderia se julgar ao lado do rádio, às voltas com um desses folhetins a prestação que torturam o coração dos devotos do genero. Quem degosta do ramo, entretanto, fica na obrigação de lembrar ao sr. Menotti del Picchia que está devendo uma peça ao teatro brasileiro.

J.G.

FOTOS FAZEM NOTÍCIAS

Esta é Sônia Mamed, uma das atrações de "Color Revue", o espetáculo que hoje estréia no Follies, rubricado por Pereira Luna e J. Costa. Ao lado da plástica de Sônia, veremos Pituca, Ariston, Augusto Cesar, Helena Amaral, os bailarinos Dina Nova & Tito William, Zé do Norte e seus Cangaceiros e as Copacabana Girls. Dirigido por Armando Couto, êste espetáculo promete reeditar o êxito de outros cartazes musicados tão bem sucedidos no Follies.

Pauliette Silva é uma das beldades que Walter Pinto levou para o Astral, de Buenos Aires, em companhia de Mary Lincoln, Valeria Amar, Iris Delmar, Anilza Leoni e Ana Carol — um time de primeirissima, conforme se vê. O êxito tem sido enorme, compensando tôdas as peripécias de viagem e os suspenses das situações políticas, que têm movimentado bastante a excursão. A viagem de Walter Pinto ao Prata foi um empreendimento ousado, dado o número de artistas e técnicos que integram a companhia, onde o sr. Ivan Ullysses Vitor Monteiro Damião vem causando sensação. Trata-se do nosso conhecido Ivaná...

A RESPEITO DE DIRETORES

Deve o diretor ser um ator? (as.) Lemar Gonçalves, Rio de Janeiro).

Se há grandes diretores que são atores, como Jean Louis Barrault, Laurence Olivier, há também outros como Peter Brook, Giorgio Strehler, Luchino Visconti, que nunca o foram. A verdade é que o diretor deve ter um certo e seguro conhecimento da arte de representar, como também um seguro conhecimento da arte de escrever peças, não sendo necessário que seja um autor dramático. Não lhe devem ser estranhos o desenho, a côr, o ritmo, os efeitos da luz e da música.

Qualquer pessoa com alguma experiência de representação poderá servir como diretor, desde que possua reservas de imaginação e sensibilidade, um sentido plástico do seu idioma e da vida.

Em trinta anos, a orientação teatral mudou. Importante era antigamente o ator. Depois chegou a vez do autor. Agora o comando está nas mãos do diretor. Êle é o modelador do produto. Cada pormenor de som ou de luz, cada efeito emocional, é responsabilidade sua.

Os dias da heterogeneidade teatral passaram. Cada peça deve ter um estilo próprio, reflexo do seu tema, da sua linguagem, da época em que foi escrita ou que apresenta. Há os diretores que se servem do teatro para cópias autênticas da vida. Há outros que a fantasiam.

Seu trabalho é traduzir a peça por intermédio do temperamento e da técnica dos atores. Cumpre-lhe unir a personalidade e a arte dêstes ao trabalho dos figurinistas, costureiros, cenógrafos, e tôda essa soma de fôrças para comunicação do texto, na criação de uma unidade artística, que lhe dá, no espetáculo, uma função igual à de um diretor de orquestra diante de seus músicos e com a partitura diante de seus olhos.

P. C. M.

CHICKEN IN THE BASKET!
Constante Ramos esq. 5 de Julho Copacabana — das 19 às 2 hs.

PATO A NORMANDIE!
Constante Ramos esq. 5 de Julho — Copacabana, das 19 às 2 horas.

LE PETIT — RESTAURANTE
NESTA PAGINA SUGESTÕES
Constante Ramos esq. 5 de Julho

GNOCCHI AL COMENDADORE!
Constante Ramos esq. 5 de Julho Copacabana — das 19 às 2 hs.

VIDA CULTURAL

ALBERTO FARIA

Folclorista notável, conferencista, filólogo, polemista, professor, jornalista, Alberto Faria foi um escritor cheio de erudição, que êle disfarçava na sua modéstia e na sua grande simplicidade. Tinha o gôsto da pesquisa, o amor ao estudo, a volúpia de encontrar plágios literários. Diz Arthur Motta que "a parte capital de suas obras consiste nos estudos que fêz sôbre a vida e as obras de Thomaz Gonzaga e as pesquisas para firmar a autoria das "Cartas chilenas".

Alberto Faria nasceu na desaparecida rua de São Pedro, nesta cidade, a 19 de outubro de 1869, indo ainda criança para São Paulo. Aos quatorze anos fundou o jornal "A Alvorada", em São Carlos do Pinhal e depois "A Cidade de Campinas", tendo exercido o jornalismo durante vinte e cinco anos, colaborando em muitos jornais e revistas de todo o país. Além do jornalismo exerceu o magistério, tendo sido também inspetor escolar em Campinas. Ainda nesta cidade prestou concurso para professor de literatura do Ginásio local.

Foi um autodidata e um bibliófilo incansável e de suas continuadas pesquisas resultaram trabalhos de mérito extraordinário, que ficaram esparsos na imprensa. Deixou dois livros que confirmam a sua fama de erudito e de grande conhecedor da nossa história literária: "Aérides" e "Acendalhas". Dos ssus trabalhos avulsos destacam-se "Cartas chilenas", "Árcades sem Arcadias", "Páginas analíticas", tendo deixado para publicar "Palestras", "Ementário", "Pleiade mineira", "Folclore brasileiro", "Gonzaga, vida e obras", "Anacreôntea".

Pertenceu à Academia Brasileira de Letras onde sucedeu ao barão Homem de Mello, na cadeira fundada por José Verissimo e hoje ocupada por Peregrino Junior, tendo falecido na ilha de Paquetá, a 8 de setembro de 1925.

Mario de Alencar, que o recebeu na Academia, afirmou: "Tendes talento de admirar e fazer admirar o que é admirável. E a vossa crítica é uma conversa amável, que não excede a medida da atenção, apesar de que exerce o tema, e passeia de tema em tema com a graça de uma borboleta vadia e a diligência de uma abelha operosa. Ensinais sorrindo; algumas vêzes, muito raras, picando de passagem, mas com ferrões que não faz doer. Brincos, ou irritações de abelha. E parecendo produzir pouco, já produzistes muito."

Não menos consagratórias foram as palavras que lhe dedicou Luis Carlos, seu sucessor na Academia Brasileira: "Organização complexa, mal interpretada por quem lhe não conhece a fundo a larga expressão cultural, Alberto Faria era um valor acadêmico, específico, porque, sintetizando as múltiplas manifestações da sua atividade mental, a fórmula que bem o definia era esta: homens e letras. Se algumas vêzes o ardor das suas afirmações lhe incendiava, dramàticamente, a atitude, é que o caráter — "lâmpada interior" — como lhe chamava Victor Hugo, lhe explodia de revolta contra as imperfeições morais da vida."

Se não deixou obra poética própria, traduziu vários trabalhos de Campoamor, J. M. Heredia, Stechetti, mostrando mais esta aptidão da sua capacidade literária. "Evidentemente Alberto Faria (escreveu Andrade Muricy) não é como tantos, improvizado erudito. Não será em meia dúzia de anos e seu talento sério de assimilação e de crítica que alguém poderá adquirir os sólidos conhecimentos de grego e latim, a familiaridade no comércio com as literaturas clássica e moderna, a posse do vernáculo de que a cada página encontramos afirmação na obra do ilustre carioca". E adiante: "Alberto Faria e sua obra honram o Brasil letrado de hoje. A individualidade do notável erudito deu à corporação acadêmica a que pertence nova autoridade, pelo contingente, que lhe levou, de saber, de argúcia crítica, e de inteireza moral."

N. C.

ASSOCIAÇÕES

ACADEMIA BRASILEIRA DE LETRAS

Hoje, ás 17,30 horas, será encerrado o Curso de Crítica com a aula do sr. Austregésilo de Ataíde sôbre o tema: "A crítica literária do modernismo".

INSTITUTO DOS ADVOGADOS

O Instituto dos Advogados realizará hoje, ás 21 horas, sua sessão ordinária desta semana com a seguinte ordem do dia: 1) Tribunais Federais em diversos países, tema que será abordado pelo advogado Arno Von Mueilen; 2) Regime Parlamentarista, pelo deputado Coelho de Souza; 3) Pareceres sôbre Mandado de Segurança, Economia Popular, Regimento de Custas, Imposto de Transmissão, Fiança e Obrigações Solidária, Participação dos trabalhadores nos lucros das emprêsas, etc.

SOCIEDADE SUPERMENTALISTA

Sob a presidência do dr. João M. de Lacerda (neto), reuniu-se êsse instituto científico-cultural com a seguinte ordem do dia: Srta. Nadja Soares — "Tibet Misterioso" — exposição de relatos curiosos sôbre as cerimônias de seleção, prova e encarnação do Deus vivo. Dr. O. R. de Castro — "Vencer o Medo" — considerando um dos estados neutralizantes que inibe os predicados da personalidade, precisa ser transmutada nos elementos duma ação dinâmica — a coragem. Ten. Trigueiro — "Cultivar o Patriotismo" — deve ser cultivado no homem desde a infância, implantando que o bem coletivo há de superar egoismos individualistas, para que a conduta em adultos seja expontânea, normal e entusiasta, dentro dêstes princípios. Sra. Ignês Teixeira — "Empatia" — a técnica supermentalista de reeducação encaminha e aproveita todos os fatôres superiores da personalidade para uma digna e construtiva do bem.

ACADEMIA DE TEATRO
Curso de Dramatização para Professôres

Terá início na próxima semana o curso de Dramatização para Professôres, organizado pela Academia de Teatro e, especialmente destinado aos professôres do ensino primário, secundário ou superior.

O curso que será ministrado em aulas eminentemente práticas, abrange o estudo da Cultura da Voz e Reeducação Auditiva, Improvisação e Ritmo, Técnica Teatral (Interpretação de Direção) e aplicação dêsses conhecimentos como orientação pedagógica, para a dramatização infantil, juvenil e mesmo, montagem de peças, sendo os seus professôres Adolfo Celi, Dulcina Mornes, Maria Clara Machado, Hector Henriquez e Margarida Bandeira Duarte.

Os interessados poderão dirigir-se à sede da Associação Brasileira de Teatro, à Av. 13 de Maio 23, S. 506, diàriamente, inclusive sábados, das 13 s 17 horas, estando abertas as matrículas até o próximo dia 10. Outras informações pelo telefone 52-9290.

CONFERÊNCIAS

"A RENOVAÇÃO LITERARIA EM COIMBRA E SEUS REFLEXOS NO BRASIL"

Na próxima segunda-feira, 12, ás 17,30 horas, o professor M. Paulo Filho, diretor desta fôlha, fará uma conferência no Liceu Literário Português, na Rua Senador Dantas, 118, sôbre o tema "A renovação literária em Coimbra e seus reflexos no Brasil".

"O PROBLEMA DA HABITAÇÃO NO BRASIL"

Realiza-se, amanhã, ás 16,30 horas, no auditório do IAPC, á Rua México, uma conferência do engenheiro Augusto Luis Duprat sôbre "O Problema da Habitação no Brasil".

Conquanto destinada aos alunos da Escola Brasileira de Administração Pública, essa conferência será franqueada ao público.

"CAMPANHA PELO BEM COMUM"

Realiza-se ás 17 horas de amanhã, dia 9, na sede da Liga de Defesa Nacional, á Avenida Augusto Severo, 4 (Silogeu), a conferência com que o professor Alceu Amoroso Lima (Tristão de Athayde), inaugurará a série programada. Versará a conferência sôbre a "Campanha pelo Bem Comum", da Liga de Defesa Nacional.

VÁRIAS

FOLHETIM ACEMISTA

No próximo sábado, 10 do corrente, ás 20,30 horas, no salão nobre da Associação Cristã de Moços, Rua da Lapa, 40, será realizado o festival artístico intitulado "Folhetim Acemista", apresentado eplo Departamento Social e Cultural.

BÔLSAS DE ESTUDOS NOS ESTADOS UNIDOS

As inscrições para bôlsas de estudos nos Estados Unidos já se acham abertas. São condições essenciais à inscrição ser o candidato brasileiro nato ou naturalizado, ter um bom conhecimento da língua inglêsa, ter no máximo 36 anos de idade para as bôlsas de especialização e de 18 a 22 para as bôlsas de nível "undergraduate". Será exigido o curso superior completo para as bôlsas de especialização e cursos clássicos, científicos ou equivalentes para as bôlsas de nível "undergraduate". O Instituto Brasil-Estados Unidos do Rio de Janeiro só recebe inscrições de candidatos residentes no Distrito Federia, Estados do Rio e Espírito Santo e comunica aos interessados que há boas oportunidades para candidatos de Direito e candidatos "undergraduate". Demais informações poderão ser obtidas pelo telefone: 25-2696, das 9,30 ás 12 e das 14,30 ás 17,30 horas.

CINEMA

AÇO DE BOA TÊMPERA
(The Boy from Oklahoma)

*Direção de Michael Curtiz * Produção de David Weisbart * Screenplay de Frank Davis e Winston Miller, baseado na história de Michael Fessier * Fotografia (em WarnerColor) de Robert Burks * Música de Max Steiner * Cast: Will Rogers Jr., Nancy Olson, Anthony Caruso, Lon Chaney, Wallace Ford, Clem Bevans, Merv Griffin, Louis Jean Heydt, Sheb Wooley, Slim Pickens, Tyler McDuff, Skippy Torgerson, James Griffith, Charles Watts. — Warner Brothers, 1953.*

Will Rogers Jr., que estreou em Hollywood como protagonista de *The Story of Will Rogers*, tinha a intenção de limitar a êsse papel a sua atividade cinematográfica. Não o conseguiu, porém. Instado pelo WB, voltou, numa "ponta" de *The Eddie Cantor Story*, a personificar seu famoso pai. Em seguida, fêz um papel "diferente" em *The Boy from Oklahoma*, no qual, entretanto, continua a ser uma "reprodução" do velho Will.

Will Jr., agora, é um *cowboy* de Oklahoma que, de passagem por uma pequena cidade (Bluerock) do Novo México, aí por volta de 1870, é feito *sheriff*, quando o inescrupuloso prefeito (Anthony Caruso) descobre que êle tem duas credenciais para o cargo: 1) péssima pontaria, como demonstra no concurso de tiro em que é amplamente derrotado pela "mocinha" (Nancy Olson), uma miniatura de Annie Oakley; 2) ingenuidade. Entretanto, Will Jr. surpreende todo mundo ao enfrentar Crazy Charlie (Lon Chaney), gigantesco *cowboy* que intimida, quando bêbedo, os cidadãos pacatos e até os bandidos de Bluerock, citando trechos da Bíblia entre um e outro gole, enquanto se dispõe a punir todos os pecadores — e que o herói consegue persuadir a descansar uma noite no xadrez, desarmado, a fim de que possa deitar-se confortàvelmente, e livre da mulher, cujo mau gênio é uma das causas de sua embriaguez e de seu furor. Will Jr. enfrenta também, no saloon, o célebre Billy the Kid (Tyler McDuff), que, no filme, é primo e, ás vêzes, capanga do prefeito. Como se isso não bastasse, dedica-se a investigar o assassínio do *sheriff* anterior, pai da "mocinha", descobrindo que êle mantinha ligações desonestas com o prefeito e identificando seus matadores. Sem dar um só tiro — munido apenas de um laço e de uma serenidade desconcertante — o desengonçado herói consegue o que não haviam conseguido, com duas pistolas, os outros *sheriffs*. E, terminada a "limpeza" da cidade, segue para Lincoln, a fim de receber o diploma de curso de direito que havia feito por correspondência — não sem prometer regressar para junto da heroína.

Embora seja um diretor hábil e experiente, sem limitações de gênero, Michael Curtiz não retirou do *script* os elementos que permitiriam a realização de um curioso *western* humorístico — no estilo do *Along Came Jones* (Tudo por Uma Mulher), de Stuart Heisler. *The Boy from Oklahoma* foi o último filme do contrato que, por mais de vinte anos, vinculou Curtiz aos estúdios da WB — e nisso talvez esteja a explicação da indiferença que acaba relegando o filme a um nível medíocre. Além de um assunto interessante, o diretor desperdiçou um bom elenco, em que, ao lado de Will Jr., sobressaem ligeiramente Lon Chaney, o velho Wallace Ford (o agente venal dos correios) e o velhíssimo Clem Bevans, êste no papel de um juiz de paz que só chegou aos oitenta anos porque nunca esmiuçou a vida alheia. Outros atores competentes, como James Griffith e Louis Jean Heydt, quase não têm o que fazer, mas o jovem que encarna Billy the Kid tem o tipo exigido pelo papel.

MONIZ VIANNA

CRESCENDO COMO RABO DE CAVALO

Como todo mundo sabe, o paraíso do socialismo e das democracias populares abriga, hoje, mais de 600 milhões de pessoas, com os olhos sempre voltados para a fonte que ilumina e orienta os povos, que é o Kremlin. Dessa fonte nasceram as mais maravilhosas descobertas e invenções do mundo moderno, infelizmente roubadas pelo capitalismo quando a Santa Mãe Rússia ainda estava aberta a rapinagem dos países ocidentais. Perderam, assim, os russos inventos preciosos, como o avião, que Santos Dumont provàvelmente "abafou" de algum inocente inventor russo em Paris, o telégrafo, o telefone, que o esperto Don Ameche ganhou em um jôgo de poker no Yukon, e o "lá-iá", ao autoria de um tio de Stalin.

Embora não tenham inventado o cinema (pelo menos isso ainda não foi anunciado), conseguiram os russos, durante certo tempo, enganar o mundo apresentando alguns filmes excepcionais, como A Greve, Encouraçado Potemkin e Ivan, o Terrivel, todos de Eisenstein, e um ou outro de Mark Donskoi e Pudovkin, como produção corrente. Tudo somado, não chega a uma dúzia — o que é pouco, temos de convir, para 40 ans de produção. E o mais grave é que o cinema, desde a revolução foi considerado como interêsse primordial do Estado. Lenin via nêle a mais poderosa arma de penetração e educação das massas.

Mas, como no cinema fascista ou o nazista, a falta de liberdade e o dirigismo estatal não são clima adequado para o desenvolvimento de uma arte que exige da imaginação o máximo de contribuição sem as limitações a que o mecanismo político do Estado totalitário inevitàvelmente obriga. Daí estar "fenecendo" o cinema russo na proporção direta em que o Estado se fortalece. E' isso, pelo menos, o que nos diz a Gazeta Literária, de Moscou, no seu número de 1.º de junho de 1954, citada pelo crítico Philippe Saban, no n.º 49 de Les Cahiers du Cinéma, que assim se exprime:

"Antes da guerra, a URSS produzia, em média, 40 filmes de longa metragem por ano. Em 1946, primeiro ano de após-guerra, produziu 20. Mas, em 1949, só foram realizados 9 filmes de longa-metragem artísticos, sem contar os filmes-concertos (espetáculos de ópera ou de "ballet", ou música folclórica) e filmes-espetáculos (que reproduzem representações teatrais). Em 1950, a produção se eleva a 11 filmes longos artísticos e, em 1951, a 10. Enfim, em 1952, cai para 8, sempre sem contar os filmes-espetáculos e filmes-concertos."

Os dirigentes da indústria russa explicam o fato com a necessidade de reduzir a quantidade para melhorar a qualidade. Essa medida, num país democrático, tomada pelos produtores de filmes, dá ótimos resultados, como é o caso de Hollywood, que, limitando sua produção anual a pouco mais de 200 filmes de longa-metragem (em 1954 produziu, aproximadamente, 220) e investindo nêles todo o capital destinado a uma produção mais numerosa, elevou consideràvelmente o nivel já naturalmente alto de sua produção, como é fácil verificar pelos filmes exibidos no Rio êste ano.

Mas, num país totalitário, a redução da quantidade em nada melhora a qualidade, porque os argumentos filmados estão a serviço dos interêsses do Estado, que não são os interêsses do povo. Por isso, os 5 filmes de 1952 são, provàvelmente, tão ruins quanto os 40 de antes da guerra, já que os temas dos filmes russos giram, normalmente, em tôrno de três assuntos: 1) o rapaz encontra o trator; 2) o trator encontra o rapaz; 3) o rapaz e o trator se encontram. Mesmo para o povo russo, embrutecido por uma feroz ditadura, é pouco. Daí a deserção do público.

E vai o cinema soviético crescendo como rabo de cavalo.

CURSO DE "DECORAÇÃO DO LAR"

No próximo dia 21 iniciar-se-á no Centro Paroquial da Glória um Curso de "Decoração do Lar", a cargo da professôra Roberta de Macedo Soares. Matrículas e informações à rua das Laranjeiras, 11, das 14 às 18 horas.

MEXILHÕES DELICIA!
Constante Ramos esq. 5 de Julho — Copacabana, das 19 às 2 horas.

SIRIS RECHEADOS!
Constante Ramos esq. 5 de Julho Copacabana — das 19 às 2 hs.

MÓVEIS
DECORAÇÕES
GÔSTO!
Mestieri
Rua Barata Ribeiro, 345
Tel. 57-4578
Aberta até às 22 horas

Dr. SPINOSA ROTHIER
DOENÇAS SEXUAIS E URINARIAS — TRATAMENTOS E OPERAÇÕES DA PRÓSTATA. Rua Senador Dantas, 44 - 3.º andar. Tel. 22-3867.
(63487)

ASMA, BRONQUITE ASMÁTICA
Os acessos agudos cedem prontamente, a expectoração é facilitada e a calma sobrevém com o PÓ INDIANO de Giffoni. Para os casos crônicos, GOTAS INDIANAS, de Giffoni. À venda em tôdas as farmácias e drogarias.
(39234)

CARTAZ DE HOJE

BOATES

BEGUIN — Tel. 25-7272 — "No País Dos Cadillacs", com Silveira Sampaio.
CANOAS — Tel. 37-0235 — "Música E Dança".
CASABLANCA — Tel. 26-7437 — "O Samba Nasce No Coração", com O Pessoal da Velha Guarda — Conselo Leandro — Carmen Verônica — às 23,30 e 1,30.
CIRO'S — Tel. 37-1191 — "Música E Dança".
DRINK — "Djalma Ferreira E Seus Milionários Do Ritmo".
MAXIM'S — Tel. 37-9644 — "Música E Dança".
MEIA NOITE — (Copacabana Palace) — Tel. 37-1818 — "Bernice Parks".
NIGHT AND DAY — Tel. 32-9863 — "A Grande Revista", com Grande Otelo — Mara Abrantes — Silvia Fernanda.
RANCHINHO DO POSTO SEIS — Tel. 47-2438 — "Ribamar E Seu Conjunto Melódico".
SACHA'S — "Sacha E Murilo Almeida".

TEATROS

COPACABANA — "É Preciso Viver" (Come Back Little Sheba), de William Inge, com Graça Mello, Iracema de Alencar, Ana Edder e o elenco dos Artistas Unidos. Um sucesso na Broadway e em Hollywood.
DULCINA — "Assim De Mulher!", revista de Cesar Ladeira e Mario Lago, com Renata Fronzi estrelando um grande elenco.
DUSE — "O Preço Da Paz", uma peça de Adolfina Portela Bonapace, dirigida por B. de Paiva. Mais uma nova autora e mais um novo diretor lançados pelo Teatro Laboratório de Santa Tereza.
GINÁSTICO — "Santa Marta Fabril S. A.", peça de Abilio Pereira de Almeida, que vem de bater todos os recordes de bilheteria em São Paulo. Direção de Celi e magnífica interpretação do elenco do T. B. C.
SERRADOR — "Fronteira", de Menotti del Picchia, com Eva e seus Artistas. Direção de Morineau.
RECREIO — (Vago).
RIVAL — "Mulher De Briga", mais uma peça de Pedro Bloch para Alda Garrido.
REPÚBLICA — 22-0271 —:
FOLLIES — Nicete Bruno, reaparece para a platéia carioca com "Ingenuidade", de Van Dutten, ao lado de Paulo Goulart e Eleanor Bruno.
JARDEL — "Precisa-se De Um Presidente", revista de bôlso que traz de volta José de Vasconcelos e Geysa Boscoli ao Teatrinho de Copacabana.
MADUREIRA — "Bôca De Espera", revista de Alfredo Bréta e Zaquia Jorge.
JOÃO CAETANO — "Não Vou No Golpe", revista de J. Maia, Max Nunes e Humberto Cunha, com numeroso elenco.
CARLOS GOMES — "O Ébrio", com Vicente Celestino, trazendo de volta ao palco seu maior sucesso artístico.
TEATRO DE BÔLSO — Silveira Sampaio traz para a cena, novamente, sua sátira a um ministro brasileiro: — "Sua Excia. Em 26 Poses", escrito de parceria com Teófilo de Vasconcelos.

CINEMAS — Cinelândia

CAPITÓLIO — 22-6766 — "Desenhos — Comédias — Jornais e Variedades".
IMPÉRIO — 22-9348 — "Algéria", com Charles Boyer — Heddy Lamarr. — (U.S.)
METRO — 22-6490 — "Melodia Interrompida", com Glenn Ford — Eleanor Parker. — Colorido. (U.S.).
ODEON — 22-1508 — "Francis Entre As Boas", com Donald O'Connor — Julia Adams. — (U.S.)
PALÁCIO — 22-0833 — "Gênio Da Ribalta", com Richard Burton — Maggie Mc Namara — (U.S.).
PATHE' — 22-8795 — "Modelo", com Rita Hayworth — Gene Kelly. — Colorido —(U.S.)
PLAZA — 22-1097 — "Os 7 Pecados Capitais", com Michele Morgan — Gerard Phillip — François Rosay — (Fr.)
REX — 22-6327 — "África De Fogo", com Maureen O'Hara — Mac-Donald Carey — Colorido — (U.S.)
RIVOLI — "Tempestade", com Jean Gabin — Silvana Pampanini — (Itl.)
VITÓRIA — 42-9020 — "O Curandeiro", com Jean Marais — Daniele Delorme — (Fr.)

Centro

FLORIANO — 43-8074 — "E' Com Êste Que Eu Vou"
IDEAL — 42-1218 — "O Monstro Da Lagôa Negra".
IRIS — 42-0763 — "Região Do Ódio".
COLONIAL — 42-8512 — "Os 7 Pecados Capitais".
CINEAC — 42-6024 — "Curiosidades — Comédias — Desenhos e Jornais".
MARROCOS — 22-7979 — "Iolanda, a Filha do Corsário Negro".
MEM DE SA' — 42-2232 — "África De Fogo".
OLIMPIA — 42-4963 — "O Estranho".
PRESIDENTE — 42-7128 — "Disque "M" Para Matar", com Ray Milland — Grace Kelly — Colorido — (U.S.)
PRIMOR — 43-6681 — "Os 7 Pecados Capitais".
RIO BRANCO — 43-1620 — "O Primo Do Cangaceiro".
SÃO JOSE' — 42-0592 — "Tempestade".

Bairros — Subúrbios

ABOLIÇÃO — "Francis Entre As Boas".
ALFA — 29-8215 — "Trabalhou Bem. Genival".
ALASKA — "Francis Entre As Boas".
**

DIRETOR
M. PAULO FILHO
Avenida Gomes Freire, 471

REDATOR-CHEFE
ANTONIO CALLADO

Correio da Manhã

RIO DE JANEIRO, QUINTA-FEIRA, 8 DE SETEMBRO DE 1955

SUPERINTENDENTE
JOSE V. PORTINHO
N. 19.158 — ANO LV

GERENTE
ALINIO DE SALLES

À BEIRA DO COLAPSO

MÁQUINAS DO PÔRTO REDUZIDAS A UM MONTÃO DE FERRO VELHO

Não há recuperação possível — Acabaram-se as greves mas poderá haver novos congestionamentos — Só não há filas de navios porque a navegação diminuiu e as importações decresceram devido à escassez de divisas

A Administração do Pôrto foi, entre as autarquias, a que melhor estêve situada financeiramente até o ano de 1938. Quando rebentou o último conflito mundial o pôrto passou por uma fase de congestionamento, mas como havia um bom lastro no Banco do Brasil, pôde atravessar aquêle período sem aperturas, chegando mesmo a distribuir dividendos entre os seus servidores. Terminada a guerra, aos poucos foi-se restabelecendo a navegação internacional e o movimento portuário cresceu a ponto de congestionar o Cais, também crescendo sensìvelmente as receitas. Conseqüentemente melhorou bastante a situação financeira do pôrto. Objetivando o descongestionamento dos armazéns, as taxas de armazenagem eram constantemente majoradas. Além disso eram impostas multas aos importadores que, não possuindo trapiches, deixavam as mercadorias nos armazéns do Cais.

Assinale-se, a propósito, que a majoração das taxas e as multas não intimidavam êsses importadores.

FASE DIFICIL

Foi uma época árdua para a Administração do Pôrto, que não conseguia normalizar os serviços nem acabar com a fila de navios que aguardavam lugar para atracar. As filas aumentaram tanto que algumas emprêsas de navegação internacional retiraram seus navios da escala dos portos do Rio e de Santos, pois alguns navios permaneciam fundeados na baía mais de trinta dias. Sòmente em 1948, com a extinção das filas, conseguiu a Administração do Pôrto restabelecer a normalidade dos serviços. Infelizmente, porém, essa normalidade teve duração efêmera. Devido às exigências do serviço, as autoridades, na ânsia de descongestionar o Cais, submetiam o parque de máquinas a pesadas tarefas dia e noite, sem dar-lhe a assistência devida, levando-o assim ao máximo esgotamento.

Além disso surgiram a partir de 1951 as perturbações provocadas pelo *pelego* Duque de Assis. Êste obedecia a um plano elaborado pelo sr. João Goulart. Protegido pelo Catete, e pelo Ministério do Trabalho, Duque de Assis cometeu os maiores desatinos, perturbando e tumultuando tôda a vida portuária. Foi assim que novamente o fantasma do congestionamento apareceu, trazendo consigo as dolorosas conseqüências

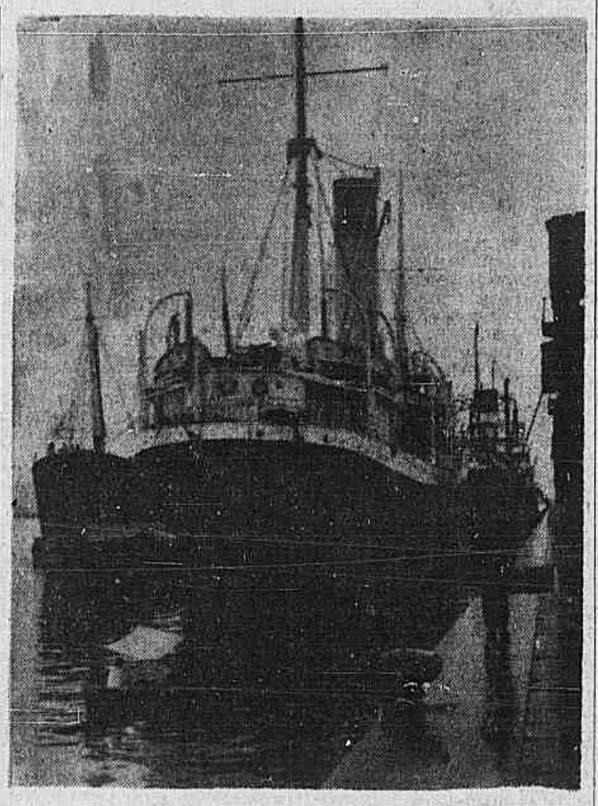

Navios no cais
As filas poderão voltar...

para o comércio e a indústria. Novamente os navios passaram a aguardar na fila 10, 20 e 30 dias, com a perda de enormes quantidades de gêneros alimentícios nos porões.

COMPLICAM-SE AS COISAS

Nada mais se podia exigir do material que as árduas tarefas haviam extenuado. Por outro lado as constante paralisações permitiam a infiltração dos comunistas que agiam no sentido de retardar ao máximo o reparo de alguns aparelhos mecânicos.

Se importadores e exportadores sofreram pesados prejuízos, a Administração do Pôrto também os teve e não menores. E embora a maioria dos trabalhadores não concordasse com a orientação desordenada do pelego, nada podia fazer contra essa orientação, pois até os administradores, que, acentue-se, eram delegados do govêrno, sentiam-se pouco seguros no cargo e preferiam agir de acôrdo com as circunstâncias. Deixavam que as coisas corressem à vontade, salvando apenas a posição.

Muitas vêzes alertamos o govêrno contra o rumo perigoso que as coisas tomavam no Cais, provocando acentuada crise de gêneros no mercado. Nada se fêz, entretanto, para debelar a desordem, e a conseqüência foi um decréscimo tão acelerado das rendas do pôrto que quase se assistiu a um colapso financeiro.

CONTINUA A FALTA DE ORIENTAÇÃO

Em outubro de 1954 o ex-senador Francisco Benjamin Gallotti, trocando a sua cadeira no Senado pela Administração do Pôrto, conseguiu neutralizar a ação do *pelego* Duque de Assis. Mas os trabalhos no pôrto, embora não sofressem mais perturbação, não voltaram à normalidade por falta de boa orientação e devido também à indisciplina ali reinante. Se atualmente não há no pôrto navios na fila, o fato se deve a que a navegação tem diminuído bastante. Além do mais as importações, devido à escassez de divisas, estão bastante reduzidas. Se algum dia, entretanto, houver incremento da navegação e das importações, e se o pôrto não providenciar o seu reaparelhamento, será fàcilmente congestionado.

Mais de metade das máquinas do Cais está reduzida a um montão de ferro velho. Não há recuperação possível. Os homens da Engenharia, principais responsáveis pela sobrevivência de um patrimônio construído à custa do sacrifício de velhos portuários, devem voltar sua atenção para o descalabro, para pelo menos tentarem evitar uma situação que já é quase irremediável.

Participação nos lucros

O deputado Faraco falará hoje a respeito

O sr. Daniel Faraco deverá pronunciar amanhã, na Câmara, um discurso sôbre o projeto de participação dos operários nos lucros das emprêsas. A referida proposição, atualmente no Senado, foi o resultado de um longo estudo da Comissão de Economia, da qual é presidente o representante gaúcho. Nasceu ela de discussões naquele órgão técnico, participando das mesmas, além de todos os deputados que integram a Comissão, diversos líderes das classes econômicas e estudiosos de economia e finanças.

O Conselho Nacional de Economia enviou ao Senado um estudo refutando precisamente a parte central do projeto, que se concentra na fórmula de participação, voltando à idéia da participação através de uma quota fixa.

O sr. Daniel Faraco pretende demonstrar, refutando todos os argumentos do Conselho, que êle veio justamente cair numa petição de princípio, afirmando aquilo que o projeto nega, dando importância a um sistema que já foi estudado e pôsto de lado por não atender nem aos interêsses dos operários nem ao dos patrões.

(Sôbre o estudo do Conselho Nacional de Economia vejam o artigo intitulado "Participação que desagrega").

O PODER DE INVESTIGAR do Congresso e a Constituição

Requisitos que não podem ser desprezados na constituição das Comissões de Inquérito — Declarações do deputado Hugo Napoleão

Em artigo publicado na imprensa, o sr. Aliomar Baleeiro, referindo-se ao voto do sr. Hugo Napoleão na Comissão de Justiça da Câmara relativo à Comissão Parlamentar de Inquérito, atribuiu-lhe a opinião de que o Congresso "não pode bisbilhotar a fortuna de um homem público".

Sôbre o assunto, procurou-nos ontem o deputado Hugo Napoleão, relator do projeto que institui a Comissão de Inquérito para investigar a declaração de bens dos candidatos à presidência da República, para fazer as seguintes declarações:

— "Não foi essa a minha afirmação. Em síntese, o que entendo, com apoio em doutrina pátria e estrangeira, bem como em copiosa jurisprudência norte-americana, que citei naquele voto, é o seguinte: o disposto no artigo 153 da Constituição Federal, que regula a criação das Comissões Parlamentares de Inquérito, contem dois requisitos — um, de direito adjetivo, outro, de direito substantivo. O primeiro — exigência da subscrição do pedido por um têrço dos membros da Câmara ou do Senado — regula o processo, a forma, a disciplinação do ato, sem a satisfação do qual se impõe, por parte do presidente da respectiva Câmara, rejeição liminar à medida visada. O segundo requisito — fato determinado — relaciona-se à natureza, ao objeto, à substância, à finalidade da mesma medida. Assim, o ato pretendido — criação de Comissão de Inquérito — não se aperfeiçoará, não poderá ter existência jurídica, se êste segundo requisito tiver por fim investigação de assunto ou fato que, embora determinado, concreto, não se inclua na competência do poder legislativo ou seja fato que diga respeito à vida privada, aos negócios privados do cidadão, que se escudam nas garantias individuais, asseguradas pela Constituição. Embora amplo, o poder de investigação do Congresso tem que circunscrever-se aos limites constitucionais da sua competência, sendo-lhe defeso ter por escôpo situações e negócios individuais. A requerimento de criação de Comissão de Inquérito, que ultrapasse êsses limites, deve ser negado prosseguimento, mesmo quando subscrito por um têrço de deputados ou senadores, isto é, quando satisfaça aquêle requisito formal. Esse dever se impõe e se contêm dentro do poder jurisdicional do presidente da respectiva Câmara, da mesma forma que a êle cabe negar encaminhamento, rejeitar liminarmente projeto de lei anti-regimental ou anti-constitucional. Se o presidente não usa dessa competência jurisdicional e o assunto, por meio de recurso do ato ou decisão presidencial, que deu prosseguimento ao pedido de criação de Comissão de Inquérito, é levado à Comissão de Constituição e Justiça, esta não tem outro caminho senão pronunciar-se sôbre a sua argüida inconstitucionalidade. Foi isso o que ocorreu em relação ao caso ventilado no artigo do deputado Aliomar Baleeiro."

NO MUNDO POLÍTICO

- *Seis meses de trabalhos legislativos*
- *A UDN e o colegiado*
- *Fechamento do MNPT*

A Câmara dos Deputados, de 15 de março a 31 de agôsto, realizou intenso trabalho. Nos seis primeiros meses da atual legislatura, de acôrdo com as estatísticas oficiais, a resenha dos trabalhos da Câmara foi a seguinte: 1) *projetos de Lei remetidos ao Senado* — 130; 2) *projetos de Decretos Legislativos remetidos ao Senado* — 35; 3) *projetos remetidos à sanção* — 27; 4) *projetos de decretos legislativos remetidos à promulgação do presidente do Congresso* — 1; 5) *resoluções promulgadas pelo presidente da Câmara* — 37; 6) *proposições rejeitadas* — 31; 7) *proposições arquivadas nos têrmos do art. 90, item II, letra A do Regimento Interno* — 13; 8) *proposições apresentadas*: a) *projetos de Lei* — 524; b) *projetos de Resolução* — 31; c) *projetos de Decreto Legislativo* — 24; d) *requerimentos* — 662; e) *indicações* — 5; f) *pareceres* — 10; e g) *emendas à Constituição* — 2.

A UDN E O COLEGIADO

O sr. Aliomar Baleeiro já iniciou os estudos para a redação de um projeto que a UDN pretende apresentar à Câmara, após as eleições, visando à implantação do regime colegiado no país. O deputado baiano, no momento, ainda não tem idéia formada sôbre os pontos básicos do projeto, que vai marcar o reaparecimento da "linha de frente" da UDN na Câmara.

FECHAMENTO DO MNPT

Deve chegar hoje ao Rio o general Honorato Pradel, secretário de Segurança de São Paulo. Sua viagem se prende ao movimento que se faz atualmente contra um possível acôrdo entre os comunistas e o PTB de São Paulo, fato de que se têm ocupado ùltimamente os meios políticos.

A chegada do secretário da Segurança de São Paulo deve coincidir com um movimento da chefia de Polícia do Distrito Federal para solicitar à Justiça o fechamento do Movimento Nacional Popular Trabalhista (MNPT), de coloração nitidamente comunista e que vem fazendo intensa campanha eleitoral em favor dos srs. Juscelino Kubitschek e João Goulart. A iniciativa da polícia de Belo Horizonte, pedindo e obtendo o fechamento do MNPT, vai ser seguida pela sua congênere carioca.

AS CLASSES PRODUTORAS E O GOLPE

Os dirigentes da Liga de Defesa da Legalidade continuam recebendo adesões de tôdas as classes para o movimento que visa a preservação do regime e da ordem constituída. Dois nomes das classes produtoras vêm agora juntar-se aos de muitos que se encontram propugnando pela legalidade no país. Trata-se dos srs. Lídio Lunardi, presidente da Federação das Indústrias de Minas Gerais, e Fábio Mota, vice-presidente da Confederação Nacional das Indústrias.

Êsses dois industriais já estiveram em contato com o sr. Sobral Pinto, um dos líderes da Liga de Defesa da Legalidade, e hipotecaram-lhe inteira solidariedade.

PORFIRIO COM JUSCELINO

S. PAULO, 7 (M). O sr. Jânio Quadros confirmou em entrevista, seu desejo de afastar-se novamente dos Campos Elísios, para continuar a campanha em favor dos candidatos que adotou.

Consultado a respeito, o sr. Porfírio da Paz confirmou ter recebido um convite do governador para uma conferência. "Ignoro contudo — acentuou o vice-prefeito — qual seja o assunto que o governador deseja tratar comigo. Acredito mesmo que seja a nova licença do sr. Jânio Quadros, que vejo anunciada nos jornais".

Afirmou adiante que, caso volte ao govêrno, continuará mantendo uma linha de absoluta neutralidade. Isto não acontecerá, contudo, se o afastamento fôr depois do dia 12, pois, então, iniciará o trabalho em favor da candidatura do sr. Juscelino Kubitschek que êle apóia e que naquele dia, deverá chegar a esta capital.

JUAREZ NA BAHIA

A caravana eleitoral dos srs. Juarez Távora e Milton Campos pernoitou, ontem, em Itabuna, na Bahia. Dali seguirá, na manhã de hoje, para Jequié, onde realizará um comício. Ao meio-dia, os candidatos e comitiva chegarão a Salvador. À tarde, visitarão entidades de classe e alguns "comitês" eleitorais. À noite, haverá uma concentração na praça da Sé, durante a qual falarão vários oradores representando os partidos que apoiam os srs. Juarez Távora e Milton Campos.

O sr. João Mangabeira, presidente do PSB, seguirá hoje para Salvador, a fim de participar do comício.

CURSO PARA FISCAIS ELEITORAIS

A sra. Sarah Lemos Kubitschek comparecerá, hoje, à solenidade de instalação do Curso para Fiscais Eleitorais, que funcionará no Comitê do Largo da Lapa, 28.

Todos os correligionários dos srs. Juscelino Kubitschek e João Goulart estão convocados para a fiscalização. Advogados e técnicos eleitorais darão instrução aos interessados, de 8 às 18 horas, diàriamente.

JANIO NA BAHIA

SÃO PAULO, 7 (Asp.) — O governador do Estado, sr. Jânio Quadros, deverá embarcar para a Bahia amanhã, para realizar comícios em prol da candidatura do general Juarez Távora. O chefe do Executivo paulista encontrar-se-á, em Salvador, com seu candidato à presidência da República.

Acompanharão o governador o senador Auro de Moura Andrade, o coronel Faria Lima e o sr. Afrânio Oliveira.

CAMPANHA DE JUSCELINO NO RIO

Dia 11, os srs. Juscelino e Jango Goulart realizarão, no Distrito Federal, uma série de comícios. Inicialmente, às 14 horas, haverá uma concentração na praça General Osório, em Ipanema. Em seguida, às 14 e 30 horas, no High-Life, sociedades recreativas homenagearão os candidatos. Serão realizados, após, comícios relâmpagos no Largo de Santo Cristo (às 16,30); na praça das Nações (às 17 e 30); no Largo da Penha (às 17 e 17 e 30); no Largo da Penha (às 18 30); em Irajá, no conjunto residencial do IAPI (às 20 e 30) e, finalmente, às 21 horas, vai ser realizado um comício em Rocha Miranda, na praça 8 de Maio. Em Parada de Lucas, às 19 e 30 horas, o casal Juscelino Kubitschek será homenageado pelos moradores daquele suburbio.

O PDC DE ITAUNA COM JUSCELINO

O Diretório do PDC — secção de Itaúna — Minas Gerais, através de seu presidente e de seu secretário, srs. Olimpio Noiasco Filho e Helênio Antunes do Amaral, respectivamente, comunicou ao sr. Juscelino Kubitschek, em ofício datado de 30 de agôsto findo, que aquele Diretório, em reunião realizada no dia 20 daquêle mês, resolveu, por unanimidade, sufragar o nome do ex-governador mineiro e do seu companheiro de chapa, sr. João Goulart, respectivamente, para presidente da República e para vice-presidente. O Diretório resolveu igualmente apoiar para o govêrno do Estado, o sr. Bias Fortes.

AFASTAMENTO DE SERVIDORES CANDIDATOS

SÃO PAULO, 7 (M.) — O Tribunal Regional Eleitoral realizou uma sessão, ontem, apreciando vários assuntos. O ponto mais importante referiu-se a uma consulta do juiz eleitoral em Bragança Paulista, relativamente ao afastamento de funcionário candidato a vereador. Em resposta, o Tribunal esclarece que o funcionário, desde que desempenhe função de che-

(Conclui na 5.ª pág.)

ADVERTINDO contra os comunistas

Palavras de Dom Jayme Câmara antes de ler sua circular

A "circular reservada" dirigida pelo Cardeal Dom Jaime Câmara aos párocos, e publicada ontem em "O Globo", não foi um pronunciamento extraordinário. Uma vez por mês reúne-se o clero — e exclusivamente o clero — no Palácio São Joaquim ou na Cúria Metropolitana para a discussão de problemas da Igreja. Na reunião dêste mês, realizada segunda-feira última, foi lida por Dom Jaime a referida "circular reservada".

Antes, porém, de proceder à leitura, dirigiu o Cardeal aos prelados presentes uma breve alocução em que se congratulava com todos pelo período de tranqüilidade em que entrou agora o país, a caminho das eleições. A circular, disse, era apenas uma advertência aos que servem à Igreja para que se acautelassem contra os comunistas.

O texto da circular corrobora as palavras introdutórias. E' um aviso para que os párocos se precavenham contra manobras comunistas. A nota não deve servir a explorações de qualquer outra espécie.

EM WASHINGTON o general Canrobert

WASHINGTON, 7, (U.P.). O general de Exército Canrobert Pereira da Costa, chefe do Estado-Maior das Fôrças Armadas do Brasil, chegou a esta capital às primeiras horas da madrugada de hoje, a fim de se submeter a um exame médico em estabelecimento hospitalar.

Aquela alta patente do exército brasileiro, que viajou em avião da Fôrça Aérea de sua pátria, foi recebida no aeroporto de Washington pelo embaixador do Brasil, João Carlos Muniz, o adido militar e aeronáutico, brigadeiro José Machado Lopes, e outros funcionários da missão e representantes do Departamento de Defesa norte-americano.

Imediatamente após o desembarque, o general e comitiva seguiram para o centro médico Walter Reed.

Naquele centro médico, onde o general Canrobert será submetido a exame e tratamento, não foi possível saber qual a natureza dêsse tratamento, uma vez que o porta-voz do estabelecimento se recusou a formular qualquer comentário a respeito.

SAUDAÇÃO À BAHIA

O sr. Juscelino Kubitschek falou na histórica Praça da Sé — O crime de ser candidato e as suas esperanças na causa da liberdade

O sr. Juscelino Kubitschek, no comício realizado sábado último, na Praça da Sé, em Salvador, fêz uma saudação ao povo baiano. Iniciou o seu discurso externando a sua emoção ao pisar o solo de uma terra que era a célula mãter do Brasil. Passou então a falar sôbre a solidariedade que o tem acompanhado em todos os recantos do país por onde tem passado, o que lhe tem dado o verdadeiro confôrto para a árdua missão que vem desempenhando.

CRIME DE SER CANDIDATO

Referindo-se às origens de sua candidatura e à repercussão inesperada do seu gesto, disse o sr. Kubitschek: "Quando iniciei a minha jornada de candidato a presidente da República, não sabia eu até que ponto estava minada a Democracia, até que ponto estavam ameaçados os direitos dos partidos políticos de exercerem e seu dever de disputar as eleições, estabelecido pela Constituição que rege a vida nacional. Estava longe de supor que a ambição desmedida, insaciável, incontrolável, fôsse capaz de desencadear uma luta, em que nada é poupado, nenhuma regra do jôgo institucional e nem mesmo o respeito mais elementar à própria dignidade de um cidadão, cujo único crime consiste, como no meu caso, em não se ter furtado ao apêlo de seus partidários.

Saí para a disputa das simpatias eleitorais tranqüilo de que exercia um dever a que não poderia faltar. Era eu um brasileiro, com tôdas as condições legais requeridas para ser candidato. Governara, além disso, durante quarto anos, o meu Estado natal, Minas Gerais, tendo exercido a administração com uma compostura e esfôrço que me credenciavam para a honrosa indicação de candidato do Partido Social Democrático. A essa indicação se reuniu a solidariedade de numerosas outras agremiações políticas, que integraram com firmeza nesta memorável campanha."

Voltando a se ocupar da Bahia, disse o candidato do PSD:

"Aqui chegando, a esta terra bahiana, em que o Brasil teve o seu berço, em que se iniciou a formação de nossa consciência nacional, tenho a consciência de estar protegido, reanimado, robustecido na minha crença, fortalecido na certeza de que agi bem, enfrentando, agindo, não temendo os que pretendem mutilar e esmagar na minha pessoa o esfôrço de numerosas gerações que reuniram os elementos mais nobres de nossa civilização."

A CAUSA DA LIBERDADE

Mais adiante, referindo-se ao Rio Grande do Sul, afirmou o sr. Juscelino Kubitschek:

"Ainda há poucas horas, senti vibrar o altivo, o bravo, o denodado, o indomável povo gaúcho, que vive uma hora heróica na determinação de lutar pela Constituição, pela ordem e, mais do que isso, pela lei moral, que é a lei suprema. Ainda ontem, senti nos que me aplaudiam, nesses nossos bravos e progressistas irmãos do Rio Grande do Sul, a decisão de sustentarem a causa da liberdade e do direito que a Providência, premiando-me e castigando-me ao mesmo tempo muito além do que mereço, depositou em minhas mãos.

E agora eis-me aqui, nesta bem amada, nesta graciosa, nesta brasileirissima Bahia de Todos os Santos, a que reverenciam sempre os filhos da Pátria Comum, como a raiz mais autêntica e mais profunda da nacionalidade. Aqui estou, baianos, não apenas para pedir-vos votos ao candidato, mas principalmente conselho, luzes e ponderação suficientes para levar a bom têrmo, sem desgraças maiores, êste calvário político.

Aqui estou humilde mas decidido, pedindo a Deus que não me falte ânimo e coragem para conservar-me sempre no caminho que venho percorrendo, sem desviar-me da rota certa, sem deixar-me perder pelas provocações, evitando as ciladas, conjurando a conspiração dos maus brasileiros que preferem a guerra civil a uma solução honesta, pacífica e legal."

Depois de fazer uma digressão sôbre os grandes vultos da Bahia, o sr. Juscelino Kubitschek terminou o seu discurso reiterando à sua saudação à terra baiana e proclamando mais uma vez o seu propósito de lutar por um Brasil melhor, com tôdas as fôrças que estiverem ao seu dispor.

Contingente de ex-combatentes

Brilhantemente festejada a data da Independência

25.000 homens de tôdas as armas participaram do desfile militar — Gaitas escocesas na banda de Fuzileiros — Os "Cosme e Damião" — Notícias dos Estados e do exterior

A passagem do 133.º aniversário da emancipação política do Brasil, foi ontem brilhantemente comemorada. Nesta capital, realizaram-se diversas festividades cívico-militares, destacando-se a parada de 7 de setembro, em que tomaram parte 25.000 homens das fôrças de terra, mar e ar e numerosa assistência popular, que veio às ruas assistir ao desfile.

A cidade amanheceu em festas, engalanada de bandeiras e símbolos, e desde às primeiras horas o povo tomou lugar nas calçadas, escadarias e janelas dos edifícios, a fim de assistir ao desfile.

REVISTA DAS TROPAS

As solenidades militares do Dia da Pátria tiveram início às 9 horas, quando o presidente Café Filho, em caro aberto, acompanhado do ministro da Guerra, e dos chefes dos gabinetes Militar e Civil da presidência da República, passou em revista os contingentes das três Fôrças Armadas, formados ao longo do percurso, desde a Praia do Flamengo até a avenida Presidente Vargas. Uma bateria do Exército, colocada na Praia do Flamengo, na altura da rua Paissandu, saudou o chefe do govêrno, disparando uma salva de 21 tiros, enquanto uma banda militar executava o Hino Nacional.

A comitiva presidencial, integrada pelos subchefes dos Gabinetes Militar e Civil e demais membros dos dois gabinetes, rodou pelas alamedas internas da avenida Beira Mar, ganhando, em seguida, as avenidas Rio Branco e Presidente Vargas. Durante o trajeto, tropas do Exército, Marinha e Aeronáutica, prontas para o desfile, prestaram honras ao Chefe de Estado. Ao ingressar o carro presidencial na avenida Presidente Vargas, esquadrilhas a jato da Fôrça Aérea Brasileira sobrevoaram aquêle lograuro, fazendo evoluções. Ao chegar o presidente à tribuna de honra foi de novo executado o Hino Nacional. Na mesma ocasião, escoteiros libertaram centenas de pombos-correio, que fizeram uma revoada pelos céus da Praça Duque de Caxias.

AUTORIDADES PRESENTES

Na tribuna de honra, aguardavam o presidente da República, o presidente da Câmara dos Deputados, sr. Carlos Luz, os ministros de Estado, almirante Amorim do Vale, da Marinha; brigadeiro Eduardo Gomes, da Aeronáutica; sr. Prado Kelly, da Justiça; sr. José Maria Whitaker, da Fazenda; Munhoz da Rocha, da Agricultura; embaixador Antônio Camilo de Oliveira, secretário geral do Itamarati, representando o ministro das Relações Exteriores; sr. Cândido Mota Filho, ministro da Educação e Cultura; e Aramis de Athayde, ministro da Saúde; o cardeal arcebispo do Rio de Janeiro, dom Jaime de Barros Câmara; o chefe do Estado Maior das Fôrças Armadas, substituto, brigadeiro Gervásio Duncan; o prefeito do Distrito Federal, engenheiro Alim Pedro; o procurador geral da República, sr. Plínio Travassos; o desembargador Milton Barcelos, representante do Tribunal de Justiça; o deputado Israel Pinheiro, presidente da Comissão de Orçamento da Câmara dos Deputados; embaixadores e ministros do Corpo Diplomatico, altas patentes militares, outras autoridades civis e militares, senhoras e senhoritas.

Após os cumprimentos ,o presidente Café Filho foi conduzido à frente da tribuna.

O DESFILE

Sob o comando do general Odylio Denys teve início, em seguida, a grande Parada Militar de 25 mil homens, ponto alto das comemorações do 7 de Setembro, nesta Capital. O desfile foi encabeçado pelas Bandeiras Históricas, seguindo-se um contingente de ex-pracinhas.

Logo após, desfilaram os grupamentos motorizados — cêrca de mil viaturas — com o seu moderno material bélico, precedendo as demais fôrças militares, o que constituiu uma das inovações da Parada dêste ano, de vez que as fôrças motorizadas tradicionalmente encerravam o desfile de 7 de Setembro.

Seguiram-se as Fôrças Escolares, integradas pelo Colégio Militar, Escola Naval, Escola de

(Conclui na 7.ª página)

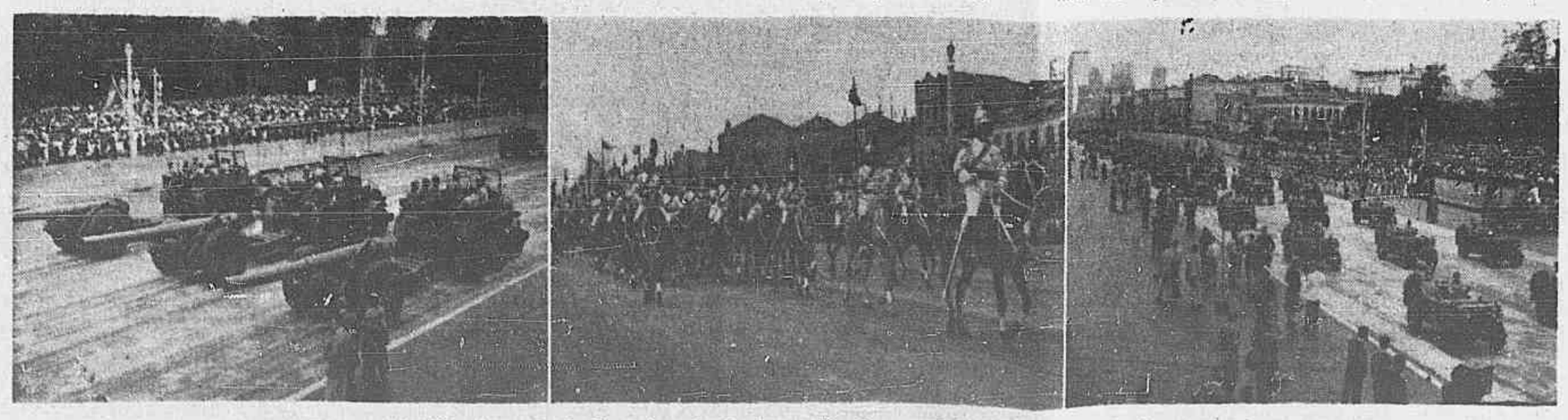

Artilharia móvel, Dragões da Independência e a Infantaria motorizada

INSTALADA EM MINAS a Liga de Defesa da Legalidade

Representaram a Comissão Central os srs. Sobral Pinto e Tocqueville de Carvalho — Na Assembléia Legislativa e no Instituto de Educação

BELO HORIZONTE, 7 (Da sucursal pelo telefone) — Com grande brilhantismo, realizou-se, ontem à noite, na Assembléia Legislativa, a instalação do núcleo mineiro da Liga de Defesa da Legalidade. O ato contou com a presença do representante do governador do Estado, sr. Celso Brant, e do representante do prefeito de Belo Horizonte, sr. José Aparecido de Oliveira. Como representantes da Comissão Central, compareceram os srs. Heráclito Sobral Pinto e José Tocqueville de Carvalho.

O presidente do núcleo mineiro, desembargador Ribeiro da Luz, impedido de comparecer por se achar enfêrmo, enviou uma mensagem aos manifestantes, que foi lida durante os trabalhos.

Foi grande o comparecimento, ficando lotadas tôdas as dependências da Assembléia Legislativa. Notavam-se representantes de todos os centros estudantis de Belo Horizonte, bem como das classes operárias. Os oradores foram os srs. Modestino de Oliveira Júnior, universitário; professôres Celso Brant e Pimenta da Veiga, deputados Reni Rabelo e Milton Reis e os srs. Sobral Pinto e Tocqueville de Carvalho.

Depois de terminada a solenidade na Assembléia Legislativa, os srs. Sobral Pinto e Tocqueville de Carvalho, a convite, compareceram ao Instituto de Educação, onde se realizava a sessão solene do Congresso de Jornalistas Profissionais, ora reunido nesta capital. Ao dar entrada no recinto, o sr. Sobral Pinto foi recebido com manifestações de entusiasmo pelos congressistas. O governador Clóvis Salgado, que presidia a reunião, disse que os desejos da assistência coincidiam com os da Mesa, no sentido do mais irrestrito apoio ao movimento pela legalidade no país.

Além de outras autoridades, participavam da Mesa o representante do Comando da 4.ª Região Militar, prefeito Celso de Azevedo, secretário Clemente Medrado e vários deputados estaduais. O sr. Sobral Pinto falou longamente sôbre os objetivos da Liga de Defesa da Legalidade, cujo caráter apolítico lhe dá autoridade para desenvolver e manter a luta pela preservação das nossas instituições democráticas.

Correio da Manhã

DIRETOR
M. PAULO FILHO
Avenida Gomes Freire, 471

REDATOR-CHEFE
ANTONIO CALLADO

2º Caderno — Rio de Janeiro, Quinta-feira, 8 de Setembro de 1955

SUPERINTENDENTE
JOSE V. PORTINHO
N. 19.138 — ANO LV

GERENTE
ALINIO DE SALLES

Veludo em ação no treino de ontem. O goleiro sentiu uma contusão; assim, dificilmente poderá fazer o revezamento esperado, no arco tricolor

GRADIM SITUA A POSIÇÃO DOS JOGADORES

"O PROBLEMA É FALTA DE CONFIANÇA; vencer o Flamengo, a melhor solução"

Grande entusiasmo no treino de ontem do Fluminense — Vitor, possível novidade

— Não pensem que iremos no Fla x Flu com o espírito de derrotados na véspera. A vitória está perfeitamente dentro das nossas cogitações e contamos com ela como possível consequência, natural e lógica, da luta que vamos encetar. Reconhecemos, é óbvio, no Flamengo o grande adversário que é: o bicampeão da cidade, já com uma série de magníficas vitórias, façanhas até, no presente Campeonato. Reconhecemos, inclusive, que o Flamengo é favorito absoluto do "match" que travará contra o Fluminense, domingo. Mas futebol é futebol e nós não estamos tão fracos assim. Somos vice-líderes, com dois pontos perdidos em cinco partidas. Ademais, iremos disputar um clássico e, nisto, as coisas frequentemente assumem outro aspecto, diferente aos cálculos de papel".

Estas foram as palavras do Sr. Edgard Hargreaves, vice-presidente do Departamento de Futebol do Fluminense, quando o interpelamos no coletivo realizado na manhã de ontem. Ao lado do presidente Jorge de Freitas, Edgard Hargreaves assistia ao exercício da equipe que jogará domingo, entusiasmando-se com uma ou outra manobra bem sucedida.

A ESPERANÇA DOS ESTREANTES

Três jogadores, Clovis Atis e Bassu, farão sua estréia domingo na longa e gloriosa história do "clássico das multidões". Atis, o atacante paulista foi o primeiro a deixar o treino e falar à reportagem. Havia regressado de São Paulo tarde da noite na véspera. Ausente já há um mês da capital bandeirante, obteve licença para fazer uma rápida visita aos seus parentes.

— Emocionado com o Fla x Flu?

— Bem, creio que será a "prova dos nove" para mim. Poderia vir um pouco mais tarde, quando tivesse eu maior experiência no time do Fluminense, já que estreei na semana passada. Mas isso não tem importância.

— Acha que poderá brilhar?

— Farei tudo. Lutarei o mais possível, procurarei acertar. Sei que muito depende dêsse jôgo para mim.

— Como se sente no tricolor?

— Muito bem. Todo mundo é amigo, todos querem bem a gente. E' um grande clube.

— Que tal a mudança de técnico?

— Para ser sincero, eu nem cheguei a conhecer bem o Russo. Sei que era um grande amigo. Esforçou-se muito para eu vir ao Fluminense. Me treinou com dedicação e quando atingi a forma, quando êle mesmo me escalou para jogar, eis que foi embora. Mas Gradim é amigo da mesma forma. Me sinto muito bem com êle.

— Palpite?

— Faremos tudo. Agora, de ganhar ou perder, isso depende de muita coisa. Sei, apenas, que, para mim, não haverá mística. Jogarei contra o Flamengo como se fôsse outro adversário qualquer.

GRADIM TRANQUILO E CONFIANTE

O técnico Gradim, de camisa tricolor como é de seu hábito, dirigiu o treino entre as duas equipes que estão, agora, com a sua responsabilidade: profissionais e juvenis. Dava suas instruções, paralizava o jôgo de vez em quando, para repreender um outro elemento que não estava agindo como êle queria. Finalmente, falou à reportagem:

— O maior defeito do meu time é a falta de confiança. O fato de os jogadores pensarem que a equipe não está boa, não atravessa boa fôrma. E nada como uma vitória sôbre o Flamengo para tirar isso da cabeça. dêles.

— Acha que o Fluminense pode ganhar?

— Se não achasse, não os estaria aqui treinando. Acho perfeitamente viável uma vitória nossa. E' lógico, que não afirmo que venceremos. Não digo isso antes de qualquer jôgo, seja qual fôr o adversário. Mas iremos a campo com onze jogadores, tal como nosso oponente: onze jogadores bons, heróis de tantos outros jogos que ganhamos. Por que logo agora seria impossível vencer?

— Mas o time não atravessa boa fase...

— Poderá, porém, mudar, de uma hora para outra. Poderá até mudar domingo — concluí Gradim a frase que iniciamos.

CONCENTRAÇÃO, A PARTIR DE AMANHÃ

Ficou decidido que o Fluminense será concentrado a partir do término do treino de amanhã. Os jogadores irão ao Paineiras, onde almoçarão juntos e onde permanecerão até à hora de descer para o Maracanã, domingo. Foi o técnico Gradim quem fêz a sugestão à Diretoria, que a aprovou imediatamente. E, doravante, a concentração dos tricolores voltará ao seu ritmo normal, tôdas as semanas, dois dias antes do jôgo.

VITOR PODERA' SER PROMOVIDO

A única mudança feita por Gradim no treino de ontem, foi a promoção de Vitor à equipe titular, substituindo Edson. E é bem possível, que a troca seja ratificada para domingo. Vitor atravessa magnífica forma física e técnica; é um jogador que luta, exatamente o elemento que Gradim necessita contra o Flamengo. Possível, pois, a inclusão de Vitor, na linha média para o Fla x Flu.

VELUDO, AINDA NÃO

Já a outra modificação planejada, o revezamento de Castilho com Veludo, não parece provável. Veludo treinou ontem no primeiro tempo, saindo com um músculo afetado. A não ser que se cure por completo até o treino de amanhã, adiar-se-á mais uma vez, o seu retôrno ao time titular.

PINDARO SERA' OPERADO HOJE

O zagueiro Pindaro, que iniciou seu treinamento na semana passada, voltou a sentir o joelho. E não há outro remédio: será operado hoje, retirando os meniscos. A intervenção cirúrgica far-se-á na Cruz Vermelha, sendo operador o Dr. Nilton Paes Barreto.

NOVA FORMAÇÃO do ataque rubro

A contusão de Alarcon promoverá o retôrno de Leônidas ao centro

Em virtude do feriado de ontem, ficaram paralisados todos os trabalhos de treinamento do América, não se movimentando os jogadores, nem individual, nem coletivamente.

Com a realização da peleja em que enfrentará o Bangu no sábado à tarde, nova alteração dos treinamentos será efetuada por Martim Francisco. Assim é que o "apronto" do quadro "americano" está marcado para hoje, pela manhã, sendo o coletivo único da semana.

REAPARECE LEÔNIDAS

O jogador Leônidas, há bastante afastado da equipe, por divergência quanto às bases para a renovação de contrato, tendo finalmente entrado em acôrdo com o clube para a assinatura do novo compromisso, retorna agora ao comando da ofensiva rubra.

A contusão de Alarcon, no jôgo com o Bonsucesso, forçará o deslocamento de Ceninho, que tão bom desempenho teve nas pelejas em que tomou parte, para a meia esquerda.

O treino coletivo de hoje servirá para observações do técnico Martim Francisco quanto a formação do ataque para o jôgo com o Bangu.

NA ILHA DO GOVERNADOR

Logo após a prática de conjunto os jogadores do América rumarão para o Hotel Miramar, na Ilha do Governador onde ficarão concentrados até a hora do jôgo.

Ditou esta alteração quanto ao dia do início da concentração, dos americanos, ter sido a peleja América x Bangu antecipada para sábado.

TRIUNFOU O CERRO em virada surpreendente

O Vasco só correspondeu no primeiro tempo, decaindo na etapa final — Henrique (2), Cabrera e Pinga (2), os marcadores

Jogaram ontem, à tarde, no Maracanã, as equipes do Vasco e do Cerro Porteño, campeão do Paraguai. O encontro não chegou a despertar o interêsse da torcida, pois a arrecadação não chegou a atingir quatrocentos mil cruzeiros.

A peleja, todavia, não decepcionou. O clube cruzmaltino iniciou a contenda com muita disposição, chegando mesmo a predominar nas ações dentro do gramado, o que se refletiu na vantagem de dois tentos contra um dos guaranis, com que se encerrou o primeiro tempo. O meia Valter teve um desempenho excelente nessa fase, armando bem as jogadas. Pinga também foi um elemento destacado, e a saída de Beline, que sentiu antiga distensão na coxa, comprometeu o sistema defensivo do grêmio vascaino, cujas conseqüências se fizeram sentir, sensivelmente, no tempo complementar da partida.

Os paraguaios não demonstraram nada de excepcional no primeiro tempo. Por isso mesmo, o grêmio de São Januário empregou-se tranquilamente, dando a impressão de que levaria a melhor.

No segundo tempo, todavia, o Vasco caiu de produção. As alterações procedidas em seu "onze", não deram certo, ao contrário dos paraguaios. Estes, jogando à base de contra-ataques, chegaram a igualar a contagem, descontrolando completamente a defesa cruzmaltina. E, por isso mesmo, não foi difícil marcar o terceiro tento, que foi o da vitória. Justo, portanto, o feito dos guaranis, pois souberam aproveitar as oportunidades que se ofereceram para assegurar o triunfo, dando, no segundo tempo, uma autêntica demonstração de seu futebol, jogando à base de muita fibra.

Do Cerro Porteño impressionou principalmente o goleiro Casco, que teve a oportunidade de praticar boas defesas. Torres, atuando firme, foi juntamente com Ricardo e Vega, os melhores da defesa.

No ataque, Enrique foi o melhor. Rolon, que deixou o campo contundido e Cabrera, podem ser apontados como elementos dos mais destacados da equipe paraguaia.

OS TENTOS

A contagem foi iniciada aos 6 minutos do primeiro tempo. Investida dos vascaínos. Sabará passou a pelota ao centro-avante Vavá. Rápido, o comandante esticou ao meia Pinga, livre de marcação dentro da área, o qual não teve dificuldade em colocar o balão no fundo das redes confiadas à guarda de Casco.

EMPATOU ENRIQUE

Aos 20 minutos, empatou Enrique. Após uma investida rápida dos paraguaios, o meia encobriu o arqueiro Ernani, igualando o marcador.

PINGA AUMENTOU

O Vasco da Gama, aos 35 minutos, por intermédio de Pinga, aumentou a contagem. Walter controlou a pelota e passou ao atacante Pinga, deslocado para a direita. Este entrou na área e atirou com precisão, batendo Casco de maneira inapelável.

NOVAMENTE ENRIQUE

Coube ao meia Enrique, aos 12 minutos do período complementar, desfazer a vantagem até então obtida pelo Vasco. Investida rápida dos paraguaios. Enrique, com a bola nos pés, entrou rápido e atirou da entrada da área, no ângulo esquerdo da meta de Ernani, tirando tôda a possibilidade de defesa por parte do arqueiro.

O TENTO DA VITÓRIA

Cabrera recebeu a bola nas proximidades da área vascaína. Pintou muitou muito bem Paulinho. Correu Haroldo para evitar a finalização. O ponteiro chutou rasteiro, com violência. A bola passou entre as pernas de Haroldo e, pelo canto esquerdo, ganhou o fundo das rêdes, aos 37 minutos.

OS QUADROS

Os dois quatros atuaram com as seguintes formações:

Cerro Porteño — Casco, Torres e Juan Gonzalez; Ricardo, Santos Silva (Vega) e Jimenez (Arce); Hermes Gonzalez, Enrique, Dario Jara (Justo), Rolon (Elisio) e Cabrera.

Vasco — Ernani, Paulinho e Beline (Haroldo); Laerte, Orlando e Haroldo (Coronel e depois Jophe); Sabará, Walter, Vavá, Pinga (Maneca) e Silvio Parodi.

JUIZ, RENDA E PRELIMINAR

Na direção do prelio funcionou o árbitro Harry Davis com Lino Teixeira e Cicero Pereira Júnior, nas laterais.

As bilheterias do Maracanã arrecadaram Cr$ 371.599,80. Na preliminar o Confiança venceu o Ideal por 2 x 0.

AGORA NA BAHIA

Amanhã, o Cerro Porteño, embarcará para Salvador, onde deverá enfrentar no sábado o Ipiranga e no domingo, o S. C. Bahia.

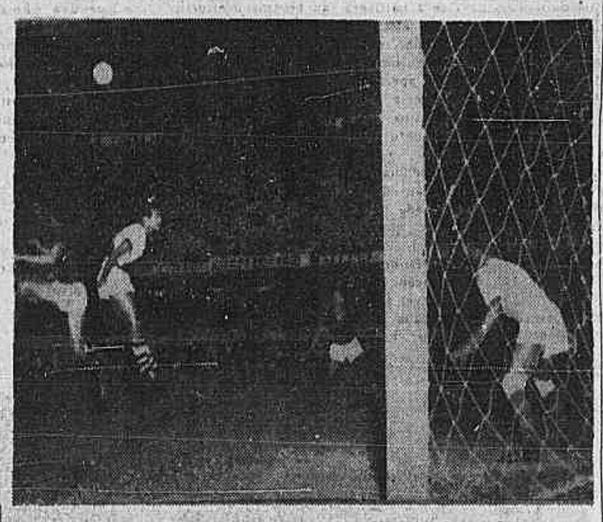

A entrada de Maneca, que aparece disputando a bola com Torres, não modificou o panorama do segundo tempo. O "placard", a essa altura, assinalava 2 x 2.

DIDA E BENITEZ lutam pela vaga de Índio

Reveste-se de importância o treino de hoje do Flamengo, visando o Fla x Flu — Rubens ainda fora de cogitações

Ultrapassado o Botafogo na sua quinta conquista no campeonato de 1955, o Flamengo se defrontará agora, com um adversário que talvez lhe exiga mais trabalho, qual seja, o Fluminense.

Êste compromisso aliás, vem desde já monopolisando as atenções da torcida metropolitana, não só pela tradição do Fla-Flu como também apresentarem dois quadros que arrastam via de regra, grandes multidões ao Maracanã, local da partida.

PROBLEMAS DO FLAMENGO

Todavia, se o Flamengo, apesar de não ter contado até o presente momento com seu grande meia Rubens, vinha se conduzindo muito bem com os elementos até agora aptos, se depara nesta semana, com outro problema, o centro-avante Índio.

Contundido sèriamente no prélio com o Botafogo, o impetuoso atacante deverá ficar afastado pelo menos um mês dos gramados.

A "CHANCE" DE BENITEZ

Interessante, que o meia paraguaio Benitez, que de há muito já vinha treinando na equipe da Gávea, até o momento ainda não teve uma oportunidade de reaparecer na equipe titular. Contando com os meias Paulinho e Evaristo em grande forma, a rigor Benitez não poderia ser encachado nessa linha, embora seja também, um grande "crack".

Acontece porém, que vindo êsses elementos, rendendo o suficiente, não havia motivos para que Freitas Solich introduzisse alterações na linha atacante.

A contusão de Índio todavia, veio alterar substancialmente êsse panorama. Agora, sem poder contar com o centro-avante, não restará outra alternativa ao técnico, de deslocar ou Paulinho ou Evaristo para o centro do ataque, aproveitando-se então, o concurso de Benitez, na meia-esquerda.

O TREINO DECIDIRÁ

Assim, reveste-se de grande importância, o treino que o bicampeão, levará hoje, à tarde, na Gávea. Isto porque, além do reaparecimento de Benitez poderá ser tentada outra fórmula, caso êste ainda não demonstre aptidões. Dida assim poderá ser experimentado com real sucesso.

VITÓRIA DO MISTO DO VASCO EM MURIAÉ

MURIAÉ, 7 — (SPORT PRESS) — Um quadro misto do Vasco da Gama, sob a direção de Augusto da Costa, apresentou-se na tarde de hoje, nesta cidade, enfrentando o Paulistano. O quadro cruzmaltino conseguiu fácil vitória pela contagem de 3 x 0, depois de um primeiro tempo favorável por 2 x 0.

Wilson e Miltinho, na primeira etapa e Yedo, na fase final, conquistaram os tentos do Vasco.

As duas equipes estiveram assim formadas:

VASCO: Hélio; Ismael e Pedro; Amaury, Cardoso e Alfredo; Miltinho, Artoff, Yedo, Wilson e Pedro Bala.

PAULISTANO: Luiz; Jair e Oliveira; Bosco, Adesio e Bicudo; Rafael, Luiz Carlos, Batista, Tota e Jesus.

O médio Bicudo, foi expulso, na segunda etapa, aos 40 minutos.

Rodada sensacional em São Paulo

Derrotados Corintians, Portuguêsa e São Paulo

SANTOS, 7 (Sport Press) — Numerosa assistência lotou as dependências do Estádio Urbano Caldeira, esta tarde, quando estiveram em confronto, em jôgo do campeonato, os quadros do Santos e do São Paulo.

Um jôgo de boa movimentação, principalmente no primeiro tempo, quando houve luta intensa. Aos 35 segundos o Santos marcou por intermédio de Alvaro. Não esmoreceu o tricolor que igualou as ações e aos 17 minutos conseguia igualar por intermédio de Roque. O primeiro tempo finalizou com o empate de 1 tento.

Na segunda etapa, ainda houve alguns momentos de intensa luta até que aos 18 minutos o Santos voltou a assumir o comando do placard. Aos poucos o jôgo tinha modificada a sua fisionomia, com algumas ações violentas. Aos 34 minutos, Mário Viana expulsou Turcão por jôgo violento. Aos 35 minutos Del Vechio consolidava a vantagem no marcador. Lutavam os dois quadros mas o comando das ações pertenciam ao Santos. Lanzoninho foi expulso também por jôgo violento aos 43 minutos e Pé de Valsa, em cima da hora também era mandado para fóra de campo, finalizando o match com a vitória do Santos por 3 x 1.

A renda foi de Cr$ 399.570,00. Mário Viana foi o dirigente que acabou algo descontrolado parecendo-nos excessiva a pena de expulsão de Lanzoninho e de Pé de Valsa. Os quadros jogaram assim formados:

Santos: Manga; Helvio e Ivan; Ramiro, Formiga e Urubatão; Alfredinho, Alvaro, Del Vechio, Vasconcelos e Pepe.

São Paulo: Poy, Turcão e Mauro; Pé de Valsa, Bauer e Alfredo; Lanzoninho, Paraíba, Gino, Roque e Canhoteiro.

NOVO TROPEÇO DO CORINTHIANS

CAMPINAS, 7 (Sport Press) — Assistência numerosa e entusiastica compareceu esta tarde ao Estádio Brinco de Ouro da Princesa, nesta cidade, para assistir ao jôgo entre o Guarani e Corinthians, êste lutando pela reabilitação depois do revez experimentado domingo em Baurú, ante o Noroeste.

O jôgo ofereceu uma luta árdua, com dois quadros voluntariosos que se equilibravam nas ações e no empenho. Chegou a haver momentos em que o Guarani parecia assumir as redeas da partida, notadamente quando Goiano saiu contundido para voltar pouco depois. Mas o marcador permaneceu inalterado no primeiro tempo.

Na etapa final, o espetáculo não oferecia modificações. Apenas observava-se que a defesa corintiana claudicava ante a impetuosidade dos locais. Foi assim que veio o tento que não valeria. Um centro de Dido, da linha de fundo para Vasquez que mandou às rêdes. O bandeirinha chamou a atenção do juiz de que a bola saira antes de chegar a Vasquez.

Aos 12 minutos, entretanto, Villa-Lobos, com bela cabeçada assinalava o tento que valeria. Ardua luta até o termino do match mas os locais melhor articulado e mandando no jôgo e no marcador.

Carlos de Oliveira Monteiro foi o dirigente, com regular desempenho. A renda foi de Cr$ 210.433,00. Os quadros jogaram assim:

Guarani: Paulo; Waldir e Palante; Nelson Faria, Daimo e Henrique; Dido, Villa-Lobos, Augusto, Piolim e Vasquez.

Corinthians: Gilmar; Homero e Alan; Idário, Julião e Goiano; Moreno, Luizinho, Baltazar, Rafael e Jansen.

VITÓRIA TRANQUILA DO LÍDER

TAUBATÉ, 7 (Sport Press) — Numerosa assistência compareceu esta tarde ao Estádio do Taubaté, a fim de assistir ao encontro do quadro local com o Palmeiras, líder absoluto do campeonato paulista.

O jôgo ofereceu lances de real interêsse, notadamente quando passados os primeiros momentos de indecisão dos locais, procuraram combater de igual para igual, chegando mesmo a ameaçar seriamente o último reduto do alvi-verde. Ainda assim, o marcador finalizou no primeiro tempo com a vantagem do Palmeiras por 2 x 1 — Humberto e Rodrigues para o Palmeiras e Benedito para o Taubaté.

Quando mais intenso era o assedio dos locais, o Palmeiras fez prevalecer a sua maior experiência e categoria permitindo a Liminha, com excelente passe de Jair assinalar o terceiro tento. Logo após Humberto, recebendo de Liminha dava cifras finais ao encontro: Palmeiras 4 x Taubaté 1.

João Etzel Filho teve bom desempenho. A renda foi de Cr$ 210.075,00. Os quadros jogaram assim formados:

Palmeiras: Laercio; Manoelito e Mário; Ruarinho, Fiume e Gersio; Renatinho, Humberto, Liminha, Jair e Rodrigues.

Taubaté: Ivan; Rubens e Porunga; Mazini, Manduco e Zé Américo; Silvio, Taino, Berto, Benedito e Alcino.

TAMBÉM A PORTUGUÊSA CAIU EM BAURÚ

BAURÚ, 7 (Sport Press) — Uma boa assistência compareceu esta tarde ao Estádio do Noroeste para assistir ao jôgo do quadro local com a Portuguêsa, que ganhou maior projeção pelo feito da equipe do Noroeste, domingo passado, quando abateu ao Corinthians.

O jôgo ofereceu boa movimentação, sendo de salientar-se que desde os primeiros momentos o Noroeste mantinha melhor coordenação técnica em campo e manobrava com maior desembaraço, desbaratando os esforços da Portuguêsa para neutralizar o impeto da vanguarda dos locais. Foi assim que ao termino do primeiro tempo o Noroeste vencia por 3 x 0, goals de Nivaldo 2 e Zeola. No segundo tempo o quadro local jogou pràticamente com dez homens, pois Cesar, contundido, passou a figurar na ponta canhota, completamente isolado e incapacitado para qualquer ação. A Portuguêsa conseguiu assinalar seu primeiro tento aos 3 minutos. Armaram-se os locais na defensiva e passaram a bloquear a linha adversária, pouco eficiente, não evitando, todavia, o segundo tento da Portuguêsa, aos 30 minutos, por intermédio de Zé Amaro.

Dirigiu o encontro com acerto o uruguaio Esteban Marino. A renda foi de Cr$ 61.140,00. Os quadros jogaram assim formados:

Noroeste: Sidney; Oswaldo e Tomaz; Gaspar, Mingão e Gutemberg; Cesar, Nivaldo, Zeola, Ranulfo e Colombo.

Portuguêsa: Cabeção; Nena e Floriano; Reinaldo, Zinho e Cecí; Os-

(Continua na última página)

GOLEADA BANGUENSE em Ribeirão Prêto

Estreando três jogadores — Aparecido, Quelé e Dorival —, abateu o Botafogo por 5 x 2

RIBEIRÃO PRÊTO, 7 (Sport Press) — Fazendo estrear os seus três novos jogadores, — o goleiro Aparecido, o zagueiro Quelé e o ponteiro Dorival, — o Bangu jogou na tarde de hoje, nesta cidade, enfrentando no Estádio Luiz Pereira, o Botafogo local. A partida foi das mais movimentadas e finalizou com a vitória do Bangu pela contagem de cinco tentos a dois, depois de um primeiro tempo equilibrado com 1 a 1 no marcador. As novas aquisições do Bangu que, por sinal, pertenciam ao Botafogo, desta cidade, tiveram atuação de destaque. Mas a grande figura do "match", foi sem dúvida o médio Hilton que, entrando no lugar de Gavilan, na segunda fase, constituiu-se no artilheiro da partida, assinalando nada menos de três tentos.

DETALHES DO COTEJO

O primeiro tempo se encerrou com 1 a 1 no placarde. Dorival aos 12 minutos, abriu a contagem para o Bangu, cabendo a Néco, aos 43 minutos empatar a partida.

Na etapa complementar, Neco, cobrando uma penalidade máxima, colocou em vantagem o Botafogo, mas Hilton aos 25 minutos, estabeleceu o novo empate. O mesmo Hilton aos 35 minutos marcou o terceiro tento; Décio, aos 40 minutos, consignou o quarto gol e finalmente, Hilton, aos 44 minutos, encerrou a contagem, terminando a partida com a vitória fácil do Bangu por 5 a 2.

QUADROS, JUIZ E RENDA

As duas equipes estiveram assim formadas:

BANGU: Aparecido; Joel e Quelé; Gavilan (Hilton), Zózimo e Edison (Milton); Dorival, Mário (Xavier), Zizinho, Décio e Nivio (Wilton).

BOTAFOGO: Garito; Fonseca e Vasquinho (Conceição); Julião, Wilsinho e Xorete; Neilinho, Dico, Broiero, Neco e Quiná.

A arrecadação somou apenas 36 mil cruzeiros.

A arbitragem estêve a cargo de Manoel Machado, da Federação Metropolitana de Futebol, com boa atuação.

RETORNA O BANGU

A delegação do Bangu, retornará ao Rio de Janeiro, amanhã pela manhã, a fim de iniciar a concentração para o jôgo com o América, sábado, à tarde, no Maracanã, pelo campeonato carioca de futebol.

EMPATE DO BOTAFOGO EM SÃO JOÃO DEL REY

SÃO JOÃO DEL REY, 7 —(SPORT PRESS) — O quadro principal do Botafogo, orientado por Zezé Moreira, empatou na tarde de hoje, com o Atlético desta cidade, sem abertura de contagem. Grande público assistiu a exibição dos alvinegros, proporcionando uma arrecadação superior a 200 mil cruzeiros.

A partida foi dirigida pelo juiz Carioca, João Aguiar.

Estreou na direção técnica do Atlético, o conhecido preparador Guarazinho, que pertencia ao Atlético Mineiro.

As duas equipes formaram assim organizadas:

BOTAFOGO: Edgard; Gerson e Rubens; Orlando Maia, Bob (Juvenil) e Pampolini; Garrincha, João Carlos, Gato (Paulinho), Orlando e Joel (Benedito).

ATLÉTICO: Jannuzi (Local); Urbano e Waldir; Indio, Nortinho e Galo; João, Ipojucan, Magela, Haroldo (Ati) e Dunga.

O APÊLO DE SANTA CATARINA:

«ESQUEÇAMOS AS INCOMPATIBILIDADES E FUNDEMOS A CONFEDERAÇÃO DE TÊNIS»

Em objetiva entrevista, o sr. Ferreira Lima, presidente da Federação Catarinense de Tênis, afirma que "nada poderá deter a emancipação do esporte da raquete" — Inestimável, a colaboração do "Correio da Manhã"

Concluindo a primeira etapa da série de pronunciamentos sôbre o movimento em tôrno da fundação da Confederação Brasileira de Tênis, ouvimos ontem o sr. Ferreira Lima, presidente da Federação Catarinense de Tênis. Com mais essa manifestação encerramos a parte referente aos líderes do movimento, justamente os que já por ocasião do Campeonato Brasileiro Infanto-Juvenil de Tênis levado a efeito na cidade de Santos, pretendiam tornar uma realidade imediata a emancipação do esporte da raquete.

Como já divulgamos, houve discordância quanto à forma como foram conduzidos aquêles entendimentos, sendo que a maior pressão partiu da Federação Metropolitana, dirigida pelo comandante Pinto Guimarães, tendo em vista a alegação de que não havia sido consultada nem convidada para tomar parte, com a indispensável comunicação prévia, nos referidos acontecimentos.

Dentro do espírito de imparcialidade com que o "Correio da Manhã" se decidiu a tomar parte ativa na campanha em prol da fundação da Confederação Brasileira de Tênis, uma vez que considera ser êste o caminho certo para o desenvolvimento sempre crescente do esporte branco, terminada, com a entrevista de hoje, a etapa que reuniu os pontos de vista dos primeiros partidários da emancipação do tênis, iniciaremos a segunda fase, desta feita procurando ouvir os dirigentes das outras federações e, mais particularmente, os mentores guanabarinos e cebedenses que, presentemente, são contrários a tal iniciativa. Depois então, tentaremos reunir em nossa redação todos aquêles que se interessam e têm lutado pelo desenvolvimento do tênis em nosso país, a fim de, numa reunião franca e amistosa, tentarmos a solução mais condizente aos interêsses do referido esporte.

NADA DETERA' O MOVIMENTO

Pelas primeiras palavras do senhor

(Continua na última página)

BELLINI INATIVO POR UM MÊS

O zagueiro Belline, infelizmente, ainda não se recuperou totalmente da contusão que vinha acusando na coxa da perna direita. O músculo chamado clinicamente de costureiro, voltou ontem, por ocasião do prélio com o Cerro Porteño, a se distender.

Êste fato, veio trazer novas preocupações não só ao D. Médico do Vasco, bem como com a sua direção técnica. Soubemos aliás, que o vigoroso e eficiente zagueiro central, deverá ser submetido a um rigoroso tratamento médico, já estando em repouso absoluto desde a noite de ontem, com aplicações de gêlo no local.

Por outro lado, assim que fôr examinado com mais cuidado, isto é, logo que a inflamação ceder, Belline deverá seguir para S. Paulo, onde descansará junto aos seus familiares durante um mês. Sòmente após se sentir em perfeitas condições, é que voltará a esta capital para reiniciar o treinamento.

O pior no caso, é que Flávio está com sérios problemas na zaga, já que tanto Paulinho como Haroldo, após o amistoso de ontem, sentiram antigas contusões, devendo porém, serem postos em condições para a partida contra o Olaria.

Correio da Manhã

Redação, Administração e Oficinas: Avenida Gomes Freire, 471
TELEFONE: 52-2020
Agência Central e Balcão (Publicidade e Assinaturas): Rua da Assembléia, 109 — Telefones: 22-6343, 42-1053 e 42-8323.
SUCURSAL EM SÃO PAULO
Rua 24 de Maio, 276, 12º
Telefone: 33-6991
SUCURSAL EM MINAS
Rua Goiás, 65 — Belo Horizonte
Telefone: 2-0372
PREÇO DE ASSINATURAS
Anual . . . . . Cr$ 150,00
Semestral . . . . . Cr$ 80,00
EXTERIOR
Anual . . . . . Cr$ 500,00
NÚMERO AVULSO
Domingos . . . . . Cr$ 2,00
Do dia . . . . . Cr$ 1,50
SÃO PAULO (CAPITAL) E BELO HORIZONTE
Domingos e dias úteis.... Cr$ 2,00
Cobradores autorizados: — Francisco Vieira de Souza, João Nunes, José Coelho da Silva, José Salvador Gigante, Manoel Morley, Mario Simões Gonçalves, Pedro José de Souza e Sebastião Lincoln.

VIDA COMERCIAL

OPORTUNIDADE PARA OS EXPORTADORES BRASILEIROS DE COUROS E PELES

BERNA, setembro (A.N.) — SINB) — Apesar das férias de verão em tôda a Europa, época em que as operações comerciais mais ou menos estacionam, a procura de couros e peles, na Suiça, aumenta. Observa-se que a Argentina faz esforços para adaptar seus preços, geralmente elevados. As cotações mundiais, a fim de enfrentar a concorrência dos outros fornecedores habituais. Os couros de vitela são muito reclamados. Os estoques existentes não são importantes e é de presumir que nos próximos meses a tendência permanecerá no sentido da alta dos preços. As fábricas de artigos de couro anunciam volume animador de encomendas e de vendas.

"COMPANHIA FERRO BRASILEIRO S.A."

(PAGAMENTO DE DIVIDENDOS).

"Comunicamos aos senhores acionistas que, a partir do dia quinze (15) de setembro do corrente ano, serão pagos os dividendos relativos ao exercício de 1954, a razão de:

Cr$ 24,00 por ação nominativa;
Cr$ 17,10 por ação ao portador.

O pagamento será efetuado mediante apresentação dos respectivos títulos, num dos seguintes locais:

Sede Social — Caeté — Minas Gerais.

Escritório do Rio de Janeiro — Avenida Nilo Peçanha, 26 — 6º andar.

Sucursal de São Paulo — Rua Bráulio Gomes, 139 — 14º andar. Agência de Belo Horizonte — Rua Goitacazes, 15 — 5º andar.

Bancos: Comércio e Indústria de Minas Gerais, S.A.

Lavoura de Minas Gerais, S.A. respectivas agências".

Caeté, 27 de agôsto de 1.955.

A DIRETORIA.

(8010)

A C.O.F.A.P. CONCEDEU NOVO AUMENTO DA CARNE

SÃO PAULO, 7 — A decisão dos marchantes e frigoríficos de aumentar o preço da carne bovina, foi recebida com indignação pelos açougueiros. Não vendo margem de lucro compensador, os açougueiros decidiram ameaçar os especuladores, não retirando a carne do tendal.

Em consequência, a população paulistana está ameaçada de ficar sem carne.

Os marchantes aumentaram Cr$... 0,80 em quilo do produto, enquanto os frigoríficos elevaram sua margem de lucro em mais um cruzeiro por quilo, num total de Cr$... 1,80. O aumento foi baseado, é óbvio, em parecer da COFAP. (M).

CONTRARIA DISPOSIÇÕES REGULAMENTARES o depósito em outros estabelecimentos bancários

Tendo em vista o que expõe o Banco do Brasil, o ministro da Fazenda solicitou a audiência do titular de festa da Viação, relativamente ao depósito, em outros estabelecimentos bancários, dos recursos federais recebidos pela Estrada de Ferro Nordeste do Brasil, prática essa que contraria disposições regulamentares em vigor.

SERVIÇOS PRESTADOS À REPARTIÇÕES DA FAZENDA O registro, "sob reserva", do pagamento

Com o despacho do presidente da República, foi restituido ao Ministério da Fazenda o processo referente ao registro "sob reserva", pelo Tribunal de Contas da União de pagamento à I.B.M. World Trade Corporation, como "Restos a pagar", dos serviços prestados a diversas repartições daquele Ministério.

Foi o seguinte o despacho do chefe do govêrno: "Registre-se sob reserva, nos têrmos do art. 56 da Lei nº 830, de 23.9.1949".

PRODUÇÃO DE CEBOLA, ALHO E PIMENTA DO REINO

A produção de alho, cebola, pimenta do reino e tomate no Brasil vem-se desenvolvendo em grande escala, segundo os dados fornecidos pelo relatório do Banco do Brasil. A análise do último quinquênio (1950-54) acusou o seguinte progresso: alho, 15.785 toneladas em 1910, 20.438 em 1954; cebola, 125.772 toneladas em 1950, contra 150.311 no ano passado; pimenta do reino, 360 toneladas em 1952 e ... 837 em 1954; tomate: 135.645 toneladas em 1950 e 259.641 no ano findo. Dêstes quatro produtos, foi o tomate c que apresentou o maior índice percentual de crescimento atingindo a casa de 90%.

RELAÇÃO DAS DISPONIBILIDADES DE "DIVISAS"

divididas em lotes para o leilão do dia 9 de setembro de 1955

LEILÃO ESPECIAL DE DIVISAS DE PRODUTOS DESTINADOS À AGRICULTURA

MOEDA: US$ ARGENTINA 60.000 — PRONTO

1ª Categoria — Adubos — US$ Arg. 6.000 — Prêmio mínimo de Cr$ 25,00:

6 certificados de	1.000	6.000
Total.....		6.000

1ª Categoria — Inseticidas e outros produtos — US$ Arg. 54.000 — Prêmio mínimo de Cr$ 25,00:

10 certificados de	1.000	10.000
11 certificados de	1.000	11.000
11 certificados de	1.000	11.000
11 certificados de	1.000	11.000
11 certificados de	1.000	11.000
Total.....		54.000

MOEDA: US$ CHILE 30.000 — PRONTO

1ª Categoria — Adubos — US$ Chile 27.000 — Prêmio mínimo de Cr$ 25,00:

9 certificados de	1.000	9.000
9 certificados de	1.000	9.000
9 certificados de	1.000	9.000
Total.....		27.000

1ª Categoria — Inseticidas e outros produtos — US$ Chile 3.000 — Prêmio mínimo de Cr$ 25,00:

3 certificados de	1.000	3.000
Total.....		3.000

MOEDA: US$ ESPANHA 15.000 — PRONTO

1ª Categoria — Adubos — US$ Esp. 7.000 — Prêmio mínimo de Cr$ 25,00:

7 certificados de	1.000	7.000
Total.....		7.000

1ª Categoria — Inseticidas e outras produtos — US$ Esp. 8.000 — Prêmio mínimo de Cr$ 25,00:

8 certificados de	1.000	8.000
Total.....		8.000

MOEDA: US$ JAPÃO 30.000 — PRONTO

1ª Categoria — Adubos — US$ Japão 7.000 — Prêmio mínimo de Cr$ 25,00:

7 certificados de	1.000	7.000
Total.....		7.000

1ª Categoria — Inseticidas e outros produtos — US$ Japão 23.000 — Prêmio mínimo de Cr$ 25,00:

11 certificados de	1.000	11.000
12 certificados de	1.000	12.000
Total.....		23.000

MOEDA: US$ URUGUAI 60.000 — PRONTO

1ª Categoria — Adubos — US$ Urug. 6.000 — Prêmio mínimo de Cr$ 25,00:

6 certificados de	1.000	6.000
Total.....		6.000

1ª Categoria — Inseticidas e outros produtos — US$ Urug. 55.000 — Prêmio mínimo de Cr$ 25,00:

5 certificados de	5.000	25.000
10 certificados de	1.000	10.000
10 certificados de	1.000	10.000
9 certificados de	1.000	9.000
		29.000
Total.....		54.000

MOEDA: FRANCOS BELGAS 750.000 — PRONTO

1ª Categoria — Adubos — Fr. Belgas 600.000 — Prêmio mínimo de Cr$ 0,50:

6 certificados de	50.000	300.000
6 certificados de	50.000	300.000
Total.....		600.000

1ª Categoria — Inseticidas e outros produtos — Fr. Belgas 150.000 — Prêmio mínimo de Cr$ 0,50:

3 certificados de	50.000	150.000
Total.....		150.000

MOEDA: US$ NORTE-AMERICANO 210.000 — A 120 DIAS

1ª Categoria — Adubos — US$ 105.000 — Prêmio mínimo de Cr$ 25,00:

8 certificados de	5.000	40.000
7 certificados de	5.000	35.000
		75.000
10 certificados de	1.000	10.000
10 certificados de	1.000	10.000
10 certificados de	1.000	10.000
		30.000
Total.....		105.000

1ª Categoria — Inseticidas e outros produtos — US$ 105.000 — Prêmio mínimo de Cr$ 25,00:

13 certificados de	5.000	65.000
10 certificados de	1.000	10.000
10 certificados de	1.000	10.000
10 certificados de	1.000	10.000
10 certificados de	1.000	10.000
		40.000
Total.....		105.000

MOEDA: COROAS SUECAS 75.000 — PRONTO

1ª Categoria — Adubos — Swed. Kr. 35.000 — Prêmio mínimo de Cr$ 4,84:

7 certificados de	5.000	35.000
Total.....		35.000

1ª Categoria — Inseticidas e outros produtos — Swed. Kr. 40.000 — Prêmio mínimo de Cr$ 4,84:

8 certificados de	5.000	40.000
Total.....		40.000

MOEDA: COROAS DINAMARQUESAS 21.000 — PRONTO

1ª Categoria — Inseticidas e outros produtos — Dan. Kr. 21.000 — Prêmio mínimo de Cr$ 3,62:

3 certificados de	7.000	21.000
Total.....		21.000

MOEDA: US$ ACL 75.000 — PRONTO

1ª Categoria — Adubos — US$ ACL 15.000 — Prêmio mínimo de Cr$ 25,00:

7 certificados de	1.000	7.000
8 certificados de	1.000	8.000
Total.....		15.000

1ª Categoria — Inseticidas e outros produtos — US$ ACL 60.000 — Prêmio mínimo de Cr$ 25,00:

4 certificados de	5.000	20.000
10 certificados de	1.000	10.000
10 certificados de	1.000	10.000
10 certificados de	1.000	10.000
10 certificados de	1.000	10.000
		40.000
Total.....		60.000

LICITAÇÕES

Exclusivamente para cobertura de importações de frutas sêcas, dessecadas e frescas

MOEDA: US$ ARGENTINA 6.000.000 — PRONTO

4ª Categoria — US$ Arg.		5.700.000
5ª Categoria — US$ Arg.		300.000
Total.....		6.000.000

Exclusivamente para cobertura de importações de frutas

MOEDA: US$ URUGUAI 200.000 — PRONTO

4ª Categoria — US$ Urug.		190.000
5ª Categoria — US$ Urug.		10.000
Total.....		200.000

(Será de Cr$ 25,00 por dólar a sobretaxa a ser cobrada aos licitantes.)

NÃO RETIRARÃO A CARNE

S. PAULO, 7 (Asp.). Os frigoríficos, aumentaram 80 centavos em quilo no preço de carne, 90 por cento dos açougueiros, pelo menos, deixarão de retirar o produto, até que os atacadistas recuem do seu absurdo propósito. Esta informação foi fornecida pelo Sindicato do Comércio Varejista de Carnes Sresca.s.

CAÍRAM AS EXPORTAÇÕES DE LARANJAS PARA A INGLATERRA

O fornecimento da laranja brasileira ao mercado britânico caiu de 80 toneladas, em 1938, para, apenas, 8 toneladas em 1954. Percentualmente, é de 2% sòmente a contribuição de nossa laranja no total das importações inglêsas dessa fruta, no momento. O consumo de laranja na Inglaterra que, em 1938, era de 538 toneladas, no ano findo caiu para 380 toneladas — o mais baixo dos últimos 15 anos.

A questão de preços constitui o maior obstáculo para a ampliação do consumo dessa fruta no Reino Unido. A qualidade inferior do produto, por outro lado, sofre grande concorrência da laranja de procedência californiana e africana do sul.

O mercado britânico se abastecia, em grande parte, também, na Espanha, mas, no ano findo os fornecimentos foram bastante sacrificados em face da suspeita de que a maioria das frutas daquela procedência tivesse sido mergulhada em trioréia, droga proibida na Grã-Bretanha. A safra da Africa do Sul, por outro lado, revelou-se reduzida, mas, a deste ano deverá ser bem maior do que a do ano findo.

Várias medidas foram sugeridas pelos importadores britânicos para contornar as dificuldades da entrada da laranja brasileira naquele mercado. Dentre as quais sugerem a criação de uma Cooperativa de distribuição do produto, assegurada uma margem mínima de lucro. A medida mereceu pleno apôio e aprovação dos exportadores brasileiros.

IMOBILIÁRIA CIVIA S/A. Assembléia Geral Extraordinária

São convidados os Srs. Acionistas da Imobiliária Civia S.A. para se reunirem em assembléia geral extraordinária, no dia 19 de Setembro do corrente ano, às dezesseis horas, na Séde da Sociedade na Travessa do Ouvidor, nº 17, a fim de deliberarem sôbre proposta da Diretoria para a reforma dos estatutos sociais.

Rio de Janeiro, 8 de Setembro de 1955. — A DIRETORIA: (as) *Francisco Augusto de Faria Baptista — Diretor-Presidente; Luiz Pontual Machado — Diretor Vice-Presidente.* (4115)

FARMÁCIAS DE PLANTÃO

São as seguintes as farmácias de plantão, hoje, quinta-feira:

NA CIDADE — CATUMBI — Cruzeiro do Sul, Catumbi 6. CENTRO — Gifoni, 1º de Março 17; Acre, Acre 38: Federal, Av. Marechal Floriano 183; Granado, Visc. Rio Branco 31; Capital, Lavradio 50 (loja); Três de Maio, Moncorvo Filho 46-B; Pedro II, Est. Pedro II (loja 203. ESTACIO — Farmácia Estácio, Machado Coelho 73; Oriental, Av. Salvador de Sá 77. GLORIA — Farmácia Glória, Glória 80. LAPA — Luz, Riachuelo 69-A. RIO COMPRIDO — N. S. da Glória, Aristides Lobo 229; Santa Elisa, Haddock Lobo 451. SANTO CRISTO — Guarani, Pedro Alves 273. SAUDE — União, Pedro Ernesto 54; Stuart Haddock Lobo 71.

NA ZONA NORTE — ALDEIA CAMPISTA — Imperial, Pereira Nunes 279. BANGU — Padre Miguel, Sofia 342-B; Auxiliadora, Professor Clemente Ferreira 1881. BENTO RIBEIRO — Léa, Divisória 2. BONSUCESSO — Nelson, Cardoso de Moraes 366; Vitória, Pr. das Nações 74; São Francisco, Av. Teixeira de Castro 427-A; Hélio, Av. Democráticos 816; Isis, Joana Fontoura 70-B. BRAZ DE PINA — Andrade, Estr. Braz de Pina 750. CAMPO GRANDE — Luzes, Coronel Agostinho 17. CASCADURA — Metrópole, Goiás 230; Cardoso, Sidonio Paes 1; Amaral, Nerval de Gouvêa 435; Riaito, Av. Suburbana 9536; Santo Antonio, Carolina Machado 990-A; Campinho, Av. Ernani Cardoso 450. CAVALCANTI — Farmácia Cavalcanti, Maria Passos 841. CORDOVIL — Cesalpino, Est. Porto Velho 86; Debiase, Barão Melgaço 400-B. COSMOS — Industrial, Acauã 33. ENCANTADO — Vanda, Ferreira Sampaio 8-A; Barros, Clarimundo de Melo 1135-A. ENGENHO DE DENTRO — Nei, 2 de Fevereiro 1000; Centenário, Adolfo Bergamini 345; São Paulo, José dos Reis 325-B. ENGENHO NOVO — Grajaú, Barão Bom Retiro 2254; Propícia, Souza Barros 665; Divina, Barão Bom Retiro 459; Agripa, Estr. Engenho Novo 48. ENGENHO DA RAINHA — N. S. da Conceição, Julia Cortines 98-A. ENGENHO VELHO — Vital, Campos Sales 10-A; Vita, Matoso 101-B. GRAJAÚ — Juiz de Fora, Mearim 1-A. HONORIO GURGEL — Barros, Est. João Paulo 5. ILHA DO GOVERNADOR — Tauá, Romingos Mondim 9. INHAUMA — Sergipe, Av. João Ribeiro 385-B; Nova, Alvaro Miranda 38. IRAJÁ — Marcio, Estr. Vigário Geral 2355-A; Loureiro, Estr. Monsenhor Felix 936; Operária, Estr. Monsenhor Felix 405. JOCAREPAGUÁ — Cicetina, Av. Geremário Dantas 12; Jairo, Estr. Jacarepaguá 7658-A. LUCAS — 1º de Maio, Parimá 158-A. MADUREIRA — Farmácia dos Pobres, Estr. Marechal Rangel 60; São Sebastião, Estr. Marechal Rangel 178; Madureira, Trav. Leopoldina de Oliveira 171-B; Gentil, Capitão Couto Menezes 4. MANGUINHOS — Muciano, Uranos 997; Santos, Uranos 1329. MARECHAL HERMES — Ludolfo, Sirici 8-E. MARIA DA GRAÇA — São São Jorge, Fernando Esquerdo 77-A. MEYER — 24 de Maio, 24 de Maio 511-A; Aristides Caire, Dias da Cruz 1; Farmácia do Lar, Lins Vasconcelos 240-A; Rio-Grandense, Av. Amaro Cavalcanti 2065; Méier, Carolina Méier 12. PADRE MIGUEL — Moça Bonita, Cajaíba 41. PAVUNA — N. S. do Carmo, Projetada 11. PEDRO ERNESTO — Ramos, Pr. Progresso 20. PENHA — Rebel, Itaú 389; Romeiros, Romeiros 197 e 17-A. PENHA CIRCULAR — Pereira, Lobo Junior 173-A; Vieira, Guaianazes 29 e 37-A; Raul Pereira, Dionisio 36-B. PIEDADE — Divino Salvador, Assis Carneiro 20. REALENGO — N. S. de Fátima, Av. Santa Cruz 2623. ROCHA — Salvador, Conselheiro Mayrink 371. ROCHA MIRANDA — Farmácia Rocha Miranda, 8 de Maio 126. SANTA CRUZ — São Sebastião, Felipe Cardoso 27; São Jorge, Faxina 22-L. SÃO CRISTOVÃO — Aliança, São Luiz Gonzaga 103-A; Piratini, Bela 591; Santa Rita, São Januario 168. TIJUCA — Santos, Conde de Bonfim 436; Lacerda, Conde Bonfim 832; Maracanã, São Francisco Xavier 268; Moisés, Barão Mesquita 758; Iracema, São Francisco Xavier 566. VICENTE CARVALHO — Jurema, Estr. Vicente Carvalho 1325-E. VILA MILITAR — Santa Cecilia, Correia Seara 35.

NA ZONA SUL — BOTAFOGO — Cata Preta, Marquês de Abrantes 213; Primavera Marquês de Abrantes 88; Antunes, São Clemente 94; S. João Batista, General Polidoro 2; Teodoro, Voluntários da Patria 245; Santa Lucia, Humaitá 63-A. CATETE — Elite, Catete 245. COPACABANA — Siqueira, Siqueira Campos 240-A; Nossa Senhora da Glória, Av. Copacabana 95; São Tomé, Barata Ribeiro 698-C; Osorio, Teixeira de Melo 42; Elzy, Francisco Sá 23-B; Riviera, Joaquim Nabuco 20-A; São Paulo, Barão de Ipanema 43-A; Pôsto 6, Barata Ribeiro 449-C. GAVEA — Jockey, Jardim Botanico 598-A; Tomás, Alfredo Barcelos 553 (loja). IPANEMA — Pirupari, Visconde Pirajá 623. LARANJEIRAS — Osiris, General Glicério 364. LEBLON — Imperatriz, Av. Ataulfo de Paiva 1240-A. LEME — Atlantica, Av. Princesa Isabel 60. URCA — Santa Marta, Marechal Cantuária 8-A.

BANCO DA CIDADE
do Rio de Janeiro S. A.
(Fundado em 1943)
CONTAS PARTICULARES
5%
R. Alfândega, 45

Produção e consumo de medicamentos

O Brasil ainda depende de grande parte de medicamentos importados, para completar as necessidades do consumo interno, apesar de contar com uma bem desenvolvida indústria de especialidades farmacêuticas. A proporção das importações sôbre a produção nacional de 1949, ano de referência do último censo industrial, era de 24% o valor dos produtos fabricados no país alcançava 2.040 milhões de cruzeiros, enquanto que as mercadorias importadas, da mesma categoria, subiam a 497 milhões de cruzeiros.

De 1950 a 1953 nossas importações de produtos farmacêuticos mantiveram-se ao nível da média anual de 530 milhões de cruzeiros, para subirem, em 1954, a 1.090 milhões de cruzeiros. Por outro lado, a produção nacional não cessou de aumentar, de tal modo que no ano passado só as fábricas instaladas nos municípios das capitais produziram 6,8 bilhões de cruzeiros. Vê-se, que mesmo tendo em conta a elevação de nossas compras no exterior em 1954, a proporção dessa cifra sôbre o valor da produção nas Capitais, onde se localiza o grosso da indústria, não ultrapassa 16%. Pode-se, portanto, admitir que tende a reduzir-se progressivamente, no mercado interno, a quota de consumo dos produtos estrangeiros.

Nossa indústria, entretanto, parece não haver acompanhado o aumento constante das necessidades do mercado nacional no que se refere aos antibióticos, que pesam cada vez mais entre os medicamentos importados. Nos últimos anos, o valor dos antibióticos participa de mais ou menos 50% do total das importações de preparações farmacêuticas, tendo assendido a 159 milhões e 567 milhões de cruzeiros, respectivamente, em 1953 e 1954.

RESENHA

ASSUNTOS DE HOJE: Transferência da penicilina da 2ª para a 5ª categoria ★ A venda da promessa de câmbio pela Bôlsa de Valores ★ Impôsto do consumo sôbre ágios ★ A indústria de sacaria e a produção de juta ★ Mandado de segurança contra lei municipal ★ Licenciamento e substituição de diretores da Associação Comercial ★ As coperativas agrícolas e os intermediários.

NACIONAL

★ Na última reunião do conselho diretor da Associação Comercial do Rio de Janeiro, o sr. Fábio Bastos, representante do Conselho Consultivo de Comércio Exterior, esclareceu que a transferência da penicilina da 2ª para a 5ª categoria na lista de produtos importáveis, se verificou em virtude de solicitação dos fabricantes nacionais, com base nas razões seguintes: 1) auto-suficiência nacional; 2) superprodução de penicilina no mundo e esfôrço de outros países para venda de excedentes; 3) a importação do produto estrangeiro vinha sendo favorecida com o movimento dos ágios, em detrimento da produção nacional.

★ A resolução da SUMOC permitindo às Bolsas de Valores vender promessas de câmbio com a faculdade de serem devolvidas 15 ou 30 dias depois, estaria acarretando graves prejuízos ao comércio de importação. Pronunciando-se a respeito na Associação Comercial, o sr. Antônio Rodrigues Tavares, sugeriu ao presidente da entidade oficiasse às autoridades competentes solicitando o cancelamento da referida resolução. O sr. Rui Gomes de Almeida prometeu tomar as providências necessárias, concordando em que o critério estabelecido favorece à especulação e é prejudicial ao comércio regular.

★ O presidente da Associação Nacional de Máquinas, Veículos, Acessórios e Peças, oficiou ao presidente do Supremo Tribunal Federal, encarecendo o urgente pronunciamento daquela alta côrte de Justiça sôbre o despacho do ministro da Fazenda referente ao cômputo do impôsto de consumo sôbre ágios pagos por mercadorias importadas, objeto de um expediente da Federação das Indústrias de São Paulo.

★ A propósito da liberação dos preços da sacaria de juta, declarou em São Paulo, o sr. Ermindo Fernandes Barbosa, da Associação Comercial do Amazonas, que a liberação dos ditos preços deve ser mantida, a fim de que, valorizada a fibra, se mantenha o interêsse pela sua cultura nas regiões produtoras.

★ Estamos informados de que a Federação das Indústrias do Rio de Janeiro pretende impetrar mandado de segurança contra a lei aprovada pela Câmara dos Vereadores e sancionada pelo prefeito, que institui feriado municipal o dia 30 de outubro, data consagrada ao comerciário. A resolução seria inconstitucional.

★ A fim de viajar para o exterior, licenciou-se o diretor da Associação Comercial, sr. José Luis de Oliveira. O sr. Otávio Dantas solicitou exoneração do cargo de conselheiro, sendo eleito para substituí-lo o sr. José Lobo Fernandes Braga, presidente da Associação Nacional de Máquinas, Veículos, Acessórios e Peças.

★ Os diretores da Cooperativa Agrícola Mista do Litoral, de São Paulo, estiveram no Palácio dos Campos Elíseos, solicitando ao governador do Estado amparo para execução de melhor programa cooperativista, com o fim de impedir a ação dos intermediários em prejuízo dos bananicultores.

FUNDIÇÃO DE METAIS FERROSOS

S. PAULO, 7. (Asp.). O prefeito Lino de Matos presidiu, ontem, à inauguração de dois fornos para a fundição de metais ferrosos, na oficina da CMTC, em Vila Leopoldina. Os fornos têm capacidade para 80 mil quilos, o que representará a economia de 600 mil cruzeiros para a companhia.

ESTRADA DE FERRO CENTRAL DO BRASIL

EDITAL

Às 15 horas do dia 19 de setembro de 1955, o Departamento do Material desta Estrada, receberá propostas para as coletas abaixo:

C.P. n.º 390 — Anel, junta e bucha de borracha;
C.P. n.º 391 — Parafuso, esfera, molas;
C.P. n.º 392 — Aduela refratária silico;
C.P. n.º 393 — Ferro silico p/ fundição;
C.P. n.º 394 — Vidro claro, triplex e tubo de vidro;
C.P. n.º 395 — Mesas e cadeiras giratórias
C.P. n.º 396 — Impressos e fichas
C.P. n.º 397 — Acumulador elétrico de chumbo.

Detalhes e informações serão prestadas no Serviço de Compras, à sala 706, do Edifício da Central. (44130)

ESTRADA DE FERRO CENTRAL DO BRASIL

EDITAL

Às 15 horas do dia 9 de setembro de 1955, o Departamento do Material desta Estrada, receberá propostas para aquisição de:

Horário Geral de Trens da Bitola larga e estreita.

Detalhes e informações serão prestadas no Serviço de Compras, à sala 706, do Edifício da Central. (44131)

ESTRADA DE FERRO CENTRAL DO BRASIL

EDITAL

Às 15 horas do dia 16 de setembro de 1955, o Departamento do Material desta Estrada, receberá propostas para aquisição de:

Broca p/ máquina de furar;
Lima, serra, arruela, lixa;
Rep. máq. Triunfator;
Paralelepipedo;
Bomba elét. p/ água;
Coletor de motor de bomba;
Clipe, grampo p/ papel, alfinete;
Fuzível e porta fuzível.

Detalhes e informações serão prestados no Serviço de Compras, à sala 706, do Edifício da Central. (44132)

Chapas EUCATEX de fibras de madeira
Decorativas - Resistentes - Isolantes - Econômicas
ISOLANTE - ACÚSTICO - DURO - FRIGORÍFICO
Fornecemos qualquer quantidade
COMPANHIA MATERIAIS DE ENGENHARIA
Rua São Cristóvão, 211 — MATENGE — Telefones: 48-3437 e 28-3311

PAPEL POR ATACADO

PARA OS MAIS DIVERSOS FINS

DISPOMOS DE ESTOQUE, PARA PRONTA ENTREGA DE

PAPEL EM RESMAS E BOBINAS

- Para embalagens Kraft, Tecido, HD, Manilha, Buffon, Jornal.
- Maculatura Papelão, Papelão ondulado.
- Para Impressão, das mais diversas gramagens.

DELFINO F. LIMA

(FORNECEDORES DE MINISTÉRIOS, GRANDES FIRMAS E INDÚSTRIAS)

Rua Lavradio, 117
Telefone: 52-6616

Petrópolis
R. 16 de Março, 50
Telefone 6959

(32599)

Banco Comercial do Estado de São Paulo S/A

CAPITAL ..... CR$ 400.000.000,00
CAPITAL REALIZADO ..... CR$ 394.372.800,00
FUNDO DE RESERVA ..... CR$ 195.000.000,00
LUCROS E PERDAS ..... CR$ 3.166.162,30

Sede: SÃO PAULO

FUNDADO EM 1912

Presidente — Dr. Erasmo Teixeira de Assumpção
Vice-Presidente — Dr. Anésio Augusto do Amaral
Diretor-presidente — Dr. José Maria Whitaker
Diretor-Gerente — Dr. Emmanuel Whitaker
Diretor-Secretário — Dr. Jayme Loureiro Filho

BALANCETE EM 31 DE AGÔSTO DE 1955 — (Compreendendo Matriz e Agências)

SEDE:
SÃO PAULO
Rua 15 de Novembro n.º 336

FILIAIS:
RIO DE JANEIRO
Praça Pio X, 78-A
SANTOS
Rua 15 de Novembro, 111 e 113

AGÊNCIAS:
Adamantina, Agudos, Amparo, Araçatuba, Arapongas, Araraquara, Assis, Avaré, Baurú, Bebedouro, Birigui, Botucatú, Bragança Paulista, Cambé, Campinas, Catanduva, Cruzeiro, Descalvado, Duartina, Franca, Garça, Guaratinguetá, Igarapava, Itapetininga, Itapira, Itápolis, Itú, Ituverava, Jaboticabal, Jaú, Jundiaí, Limeira, Lins, Londrina, Marília, Maringá, Mirassol, Mogi-Mirim, Monte Alto, Nova Esperança, Olímpia, Orlândia, Ourinhos, Paraguaçú Paulista, Paranaguá, Penápolis, Pinhal, Piracicaba, Pirajú, Pirajuí, Presidente Prudente, Promissão, Ribeirão Prêto, Rio Claro, Santa Adélia, Sta. Cruz do Rio Pardo, Sto. André, S. Carlos, S. João da Boa Vista, S. José dos Campos, S. José do Rio Prêto, S. Manoel, S. Roque, S. Simão, Sorocaba, Taquaritinga, Tatuí, Taubaté, Tietê, Uchôa

ATIVO			
A — Disponível		Cr$	Cr$
Caixa			
Em moeda corrente		218.200.779,60	
Em dep. no Banco do Brasil		488.147.446,60	
Em dep. à ordem da Sup. da Moeda e do Crédito		84.295.721,60	
Em outras espécies		100.057.022,50	890.700.970,30
B — Realizável			
Letras do Tesouro Nacional		—,—	
Emprést. em C/Corrente	221.029.290,30		
Emprést. Hipotecários	8.765.254,30		
Títulos Descontados	3.101.199.252,50		
Letras a rec. de C/ Própria	4.034,10		
Agências no País	699.114.845,80		
Correspondentes no País	43.896.354,80		
Agências no Exterior	—,—		
Correspondentes no Exterior	3.293.163,90		
Outros Valores em moeda estrangeira	—,—		
Capital a realizar	5.627.200,00		
Outros Créditos	46.400.315,20	4.129.329.710,90	
Imóveis		102.474,40	
Apol., Obrig. e Letras Tes. Nac. inclusive as depos. no Banco Brasil à ordem da SMC p/ valor nominal de Cr$ 88.141.000,00	77.295.660,10		
Depós. na Delegacia Fiscal (Dec.-Lei 9.602)	1.000.000,00		
Em carteira	217.500,00		
Apólices estaduais	19.066,50		
Apólices municipais	64.598,00		
Ações e debêntures	101.684.129,00	180.280.953,60	
Outros valores		1.313.535,30	4.311.026.674,20
C — Imobilizado			
Edifício de uso do Banco	94.426.196,30		
Móveis e Utensílios	9.446.541,20		
Material de expediente	12.887.596,50		
Instalações	57.623,60		116.817.957,60
D — Resultados Pendentes			
Juros e descontos	1.541.552,30		
Impostos	7.884.964,20		
Despesas Gerais	26.711.109,10		36.137.625,60
E — Contas de Compensação			
Valores em garantia		549.705.913,00	
Valores em custódia		583.894.923,80	
Títulos a receber de C/Alheia		727.025.942,00	
Outras Contas		88.502.615,40	1.949.129.394,20
			7.303.812.621,90

PASSIVO			
F — Não Exigível		Cr$	Cr$
Capital		400.000.000,00	
Aumento de Capital		—,—	
Fundo de reserva legal		45.000.000,00	
Fundo de previsão		—,—	
Outras reservas		150.000.000,00	595.000.000,00
G — Exigível			
Depósitos			
a vista e a curto prazo:			
de Poderes Públicos	17.045.714,20		
de Autarquias	16.136.276,40		
em C/C sem Limite	1.927.502.926,80		
em C/C Limitadas	181.449.368,20		
em C/C Populares	947.856.791,30		
em C/C sem Juros	28.665.780,70		
em C/C de Aviso	174.861.693,90		
Outros Depósitos	28.180.939,00	8.322.699.890,20	
a prazo:			
de Poderes Públicos	6.274.379,70		
de Autarquias	4.000.000,00		
de diversos:			
a prazo fixo	355.855.354,00		
de aviso prévio	84.124.001,50		
Outros depósitos	—,—		
Letras a Prêmio	—,—	450.253.735,20	
		8.772.953.125,40	
Outras Responsabilidades			
Obrigações diversas	—,—		
Letras a Pagar	—,—		
Letras Hipotecárias	—,—		
Agências no País	813.231.609,60		
Correspondentes no País	17.731.635,60		
Agências no Exterior	—,—		
Correspondentes no Exterior	49.629,80		
Ordens de pagamento e outros créditos	44.832.362,90		
Dividendos a pagar	1.907.173,60	877.752.351,50	4.650.705.476,90
H — Resultados Pendentes			
Contas de resultados			108.977.750,60
I — Contas de Compensação			
Depositantes de valores em gar. e em custódia		1.133.600.836,60	
Depositantes de títulos em cobrança:			
do País	720.613.666,80		
do Exterior	6.412.333,20	727.025.942,00	
Outras contas		88.502.615,40	1.949.129.394,20
			7.303.812.621,90

São Paulo, 5 de setembro de 1955 — (a) E. Whitaker — Diretor-Gerente. — (a) L. de Assumpção — Gerente Geral. — (a) José Geraldo Gioiosa — Contador — C.R.C. • Sp. 3.735. (4041B)

FLAGRANTES de J. J. & J.

COMO ÊLES VOTAM

O Senado fêz uma sessão noturna para resolver sôbre a emenda Novais Filho, instituindo a maioria absoluta nas eleições presidenciais. Para encher linguiça, até que houvesse na Casa o *quorum* necessário, o sr. Kerginaldo Cavalcanti falou sôbre a autonomia do Distrito Federal. Quando estavam na Casa 42 senadores, foi iniciada a votação da maioria absoluta por meio da chamada dos presentes. O último chamado, Alberto Pasqualini, votou a favor, com surprêsa geral. Terminada a sessão, perguntaram ao senador gaúcho a razão de seu voto. E êle, tranqüilamente:

— Eu pensei que se tratasse da autonomia do Distrito.

NAMÔRO

A Banda do Batalhão de Guardas formou ontem no desfile do Sete de Setembro. Postou-se em frente ao palanque presidencial. A passagem dos soldados daquele Batalhão, a banda rompeu a execução da marcha oficial ("Marcha dos Granadeiros") da tradicional unidade militar, enquanto o sr. Café Filho, do palanque, abria um largo sorriso dirigido ao general Lott.

A marcha é uma adaptação da peça musical que Jeanette Mac Donald cantava, em dueto com Maurice Chevalier, há anos, numa película cinematográfica. Nome da opereta no filme: "Alvorada do Amor".

E A EMILINHA?

Emília Corrêa Lima ("Miss Brasil") anda sumida. Depois da volta de Long Beach, não deu mais um ar de sua graça, o que está sendo muito comentado. A moça anda fugidia e, parece, meio triste em não ter conseguido uma colocação excepcional no concurso de "Miss Universo". Em compensação, Marta Rocha, destronada, ainda está sendo vista com freqüência, em reuniões e bate-papos, inclusive na "avant-premiere" da peça "O Rio", do sr. Carlos Lacerda.

Mas a Emília Corrêa Lima, apesar de não ser "Miss Universo", continua sendo de direito "Miss Brasil". Apareça, menina!...

Estávamos escrevendo esta nota, quando nos chegou a seguinte informação:

No dia 24 do corrente, a sociedade carioca homenageará Emília Corrêa Lima, "Miss Brasil" de 1955, oferecendo-lhe um baile de gala no Teatro Mecanizado de Quitandinha. Essa festa faz parte de uma série de manifestações de aprêço que serão prestadas à linda professôra cearense.

Ora viva! Ainda bem!

SENTINELAS À VISTA

Os irmãos Baldaque (Ruy e e Alexandre) estão furiosos com o sr. Lionel Brizzola, pelos insultos que êste dirigiu na Câmara dos Deputados ao sr. Danton Coelho, de quem os primeiros são amigos intransigentes. E agora, ao que os Jotas estão informados, têm acompanhado tôdas as sessões da Câmara, dispostos a fazer com que o sr. Brizzola respeite um pouco mais o decôro parlamentar, pelo menos quanto ao sr. Danton Coelho. O fato é que o sr. Brizzola, de lá para aqui, tem estado mais comportado...

Comentário de um deputado que um dos Jotas encontrou ontem, casualmente, na Avenida:

"— O Brizzola tanto falou das Fôrças Armadas, que acabou com sentilas à vista."

FERIADO NO BANCO DOS RÉUS

O ato da Câmara dos Vereadores, estabelecendo um novo feriado, provocou celeuma entre os industriais desta capital. — "Não se compreende", frisaram em reunião na têrça-feira, "que por ser Dia do Comerciário tenham de parar também os industriários, os bancários, os securitários, etc."

Em conclusão: diversas indústrias do Rio vão requerer mandado de segurança contra a lei que instituiu feriado municipal o 30 de outubro. Alegarão que a lei só permite número limitado de feriados municipais e, mesmo assim, só quando se relacionarem a festas religiosas.

Pela primeira vez um feriado vai provocar um mandado de segurança.

A IRMÃ DA RAINHA

UM RETRATO ÍNTIMO DA PRINCESA MARGARET

A. Noyes Thomas (XVI)

Com a chegada de agôsto — e do aniversário da Princesa — cada ano a especulação sôbre o casamento atinge novo climax. Como a regata entre Oxford e Cambridge, o jôgo final de futebol da Taça, o Derby, trata-se de um acontecimento anual e nacional, que os jornalistas inglêses marcam antecipadamente a cobertura, quando os almanaques do ano lhes chegam às mãos.

Todos, gratuitamente, crêem que a comunicação virá de Balmoral, onde Margaret passa as férias de verão e o aniversário. Se a temporada não ofereceu nenhum acompanhante elegível, algum terá de ser inventado. Qualquer rapaz bem nascido e bem relacionado servirá caso haja saído umas duas vêzes com a Princesa ou ela houver passado um fim de semana na casa dos seus pais. Ou então — melhor ainda — caso êle já haja sido convidado para Balmoral. Felizmente, nenhum membro da Família Real se perturba com êsses boatos, estando bastante acostumados com isso.

George VI, certa feita, mostrou como encarava tais rumores, indagando de um jovem visitante de Buckingham, com falsa severidade: "Rapaz — soube pelos jornais que pretende casar com minha filha". A própria Margaret acompanha detalhadamente êste noticiário e com êle se diverte, ficando até um pouco envaidecida. Aborrece-se apenas quando os repórteres, no afã de cobrir todos seus passos, perturbam o retiro da Família Real na Escócia. Foi o que ocorreu em 44, quando cinegrafistas e fotógrafos seguiram um grupo constituído por membros da Família Real e amigos, a caminho de um piquenique, estragando-lhes o dia.

Os pretensos candidatos, muitas vêzes, vêem-se em dificuldades com esta publicidade, particularmente se namoram alguma outra moça. Foi o caso do jovem Conde Dalkeith, herdeiro do Duque de Buccleuch, escolhido pelos jornalistas em 1950 e que se achava prestes a anunciar seu noivado com a adorável Jane McNeill, hoje sua espôsa. Aliás, desde seus dezesete anos, o favorito difere de ano para ano. Primeiramente foi o Príncipe Michael, da Rumânia. Aos 18, houve Lord Bladford, hoje casado e feliz. Aos 19, Lord Ogilvy, enquanto aos 20 o escolhido foi Dalkeith. Depois tivemos Billy Wallace, Mark Bonham Carter, Lord Hambledon (também já casado) e Colin Tennant — com Townsend no meio da estação de 1953, extraordinàriamente.

Em segundo plano, apareceram Robin McEwen, filho de velhos amigos da Família Real; Tom Egerton, de que já falamos; Lord "Jimmy" Carnegie, filho do rico Conde de Southesk e primo em segundo grau da Princesa; Lord Plunkett, substituto de Townsend no Palácio; Lord Porchester, velho membro da sua equipe e herdeiro do Conde de Carnarvon; e o Honorable Peter Ward, segundo filho do Conde de Dudley.

Muitos outros foram citados, fazendo com que em certas ocasiões, a lista popular dêsses maridos em potencial incluísse quase todos os rapazes das relações de Margaret. Parecem, sobretudo, ignorar a circunstância que Margaret jamais é acompanhada por um só rapaz, mas sim por dois ou mais, e nenhum dêsses levou-a até em casa após qualquer programa. Poucos, entre os que figuram nessa lista, privaram da sua companhia, a sós, alguns minutos. Se ela pretendesse ceder ao casamento no velho estilo isto não importaria, de maneira alguma. Mas suas idéias são bastante diferentes.

A maioria dos amigos e amigas de Margaret acha que ela não possui pressa alguma em casar, embora seu temperamento possa precipitá-la, a qualquer momento, num romance sério. E quando se apaixonar, dizem êles, irá até às últimas conseqüências. Tudo isto em mente, será interessante analisarmos o tipo de homem que prefere como companhia. Os favoritos, últimamente, foram Colin Tennant, Billy Wallace, Mark Bonham Carter e (antes do casamento) Lord Hambledon.

A princesa Margaret e Colin Tennant

Tennant possui 28 anos, é alto, simpático e diretor das indústrias paternas, o grupo Tennant, de Lord Glenconnor. Educado em Eton, de onde saiu durante a guerra, alistou-se no "Irish Guards", o menos pomposo dos regimentos de infantaria. Após o exército foi para Oxford, onde ganhou duas reputações: no trato com as mulheres e nas festas matinais, em que aparecia de pijama e robe.

Em Londres, no West End, não se interessa pela vida noturna, preferindo festas em seu apartamento, onde Margaret já foi, como convidada, várias vêzes.

Billy Wallace — popular e conhecido como o solteiro nº 1 da Inglaterra — é o oposto de Tennant. Com 27 anos de idade foi durante anos um líder do café-society londrino. Encantador, rico (herdeiro de mais de um milhão de libras), bom dançarino, dono de conversa agradável, possui um excelente ôlho para cavalos de polo, carros esporte e moças. Desprezando o emprêgo que a família lhe dera, num banco, trabalha agora na aviação comercial.

Mark Bonham Carter difere dos dois. Com 31 anos, filho de Lady Violet Bonham Carter, deputada liberal e brilhante oradora, é um apaixonado da arte — gostando particularmente da música, ballet e teatro.

Finalmente: Lord Hambledon, o sério, eficiente e atarefado homem de negócios, que dirige muito bem o grande negócio da família — W. H. Smith's, agentes de notícias e livreiros.

Margaret é certamente um dos melhores partidos do mundo. Além da sua condição de irmã da Rainha da Inglaterra — e uma linda irmã — possui considerável fortuna, própria. Embora receba do Estado apenas £6,000, anualmente, e sôbre as quais paga impostos, como qualquer outra pessoa, herdou de seu pai e avó uma grande soma, desconhecida. Também herdou £20,000 da sra. Ronald Granville, amiga íntima dos seus pais. Quando casar passará a receber uma pensão de £15,000 anuais. Sem ser milionária, ela é bastante rica.

Êste seu aniversário, em agôsto, provocará mais sensação que os outros, pois aos 25 anos poderá, caso assim desejar, invocar uma cláusula do Royal Marriage Act jamais usada desde 1772. Esta cláusula, permitirá que mesmo com a negativa da irmã ela se case, desde que, maior de 25 anos, anuncie seu casamento durante um ano, período em que sòmente as duas casas parlamentares poderão detê-la.

Com quem se casará? É o que todos perguntam e que ela responde, fornecendo uma pista:

"Jamais me casarei com um homem que não ria fàcilmente".

Escola DE ÉMPO

PALAVRAS CRUZADAS

Problema n.º 16
ODLANID — (Rio)

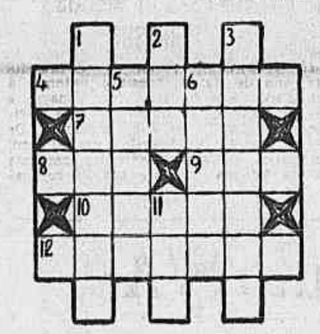

HORIZONTAIS:

4 — Tecido de lã, menos encorpado que a baetilha.
7 — Desprovida de cauda.
8 — Unidade das medidas agrárias, equivalente a 100 metros quadrados.
9 — Avestruz.
10 — O escol.
12 — Que contém azôto.

VERTICAIS:

1 — Limpidez.
2 — Ave da família dos Cuculídeos.
3 — Rua orlada de quaisquer árvores.
5 — Desejo veemente.
6 — Levantada.
11 — Insípido.

DICIONÁRIOS — Nesta seção são adotados os seguintes léxicos: Pequeno Dicionário Brasileiro da Língua Portuguêsa (G. Barroso-H. Lima), Monossilábicos de Casanovas e Japyassu, Vocabulário Antroponímico de Lidaci e Provérbios de Lamenza.

CORRESPONDÊNCIA — Tôda correspondência para esta seção deve ser enviada a: DINALDO ALECRIM — Redação do Correio da Manhã — Av. Gomes Freire, 471 — 3.º andar — Rio.

VI — CHARADAS INTERCALADAS

1 — A charada intercalada é constituída de duas chaves e um conceito.
2 — Tanto as parciais como o conceito são equivalentes ou sinônimos das palavras que se procura para achar a solução.
3 — As parciais e o conceito são sempre grifados, indicando os têrmos cujos equivalentes ou sinônimos indicarão a solução.
4 — A solução de tôda charada intercalada é um equivalente ou sinônimo do seu conceito.
5 — Para solucionar uma charada intercalada deve-se procurar sinônimos ou equivalentes das chaves parciais com os números de sílabas indicados. O sinônimo ou equivalente da segunda chave deve ser intercalado no sinônimo ou equivalente da primeira chave.
6 — No fim de tôda charada intercalada são dados, em algarismos, os números de sílabas do sinônimo ou equivalente de cada parcial. O conceito, conseqüentemente, terá o mesmo número de sílabas das parciais.
7 — Na charada intercalada deve ser rigorosamente observada a divisão silábica, de acôrdo com as regras gramaticais.
8 — A beleza da composição dessa espécie, como das demais reside, principalmente, no texto de sua apresentação que, em prosa ou em verso, deve encerrar um pensamento completo, expresso em forma gramatical perfeita.

Em nosso próximo número daremos exemplos dessa espécie charadística.

SOLUÇÕES DO NÚMERO ANTERIOR

PALAVRAS CRUZADAS — **Horizontais:** Bola. Careca. Atador. Ré. Ola. Elo. Im. Paleta. Adorar. Arar. **Verticais:** Batelada. Ora. Ledo. Acolitar. Carepa. Aramar. Olor. Era.

Xadrez

O PROBLEMA DE HOJE:
(de Byron Gaspar)

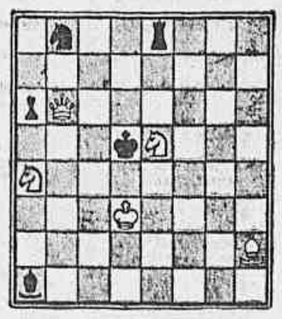

Pretas: 5 peças. Brancas: 5 peças. As brancas jogam e dão mate em dois lances.

A resposta, amanhã.

* * *

A SOLUÇÃO DE ONTEM:

1. T 3 C; ameaça. 2. C 7 T (xeq) 1... D x C; 2. D x D; 1... D 5 R; 2. C (de 7 B) 6 R (xeq).

O "PROFESSOR"

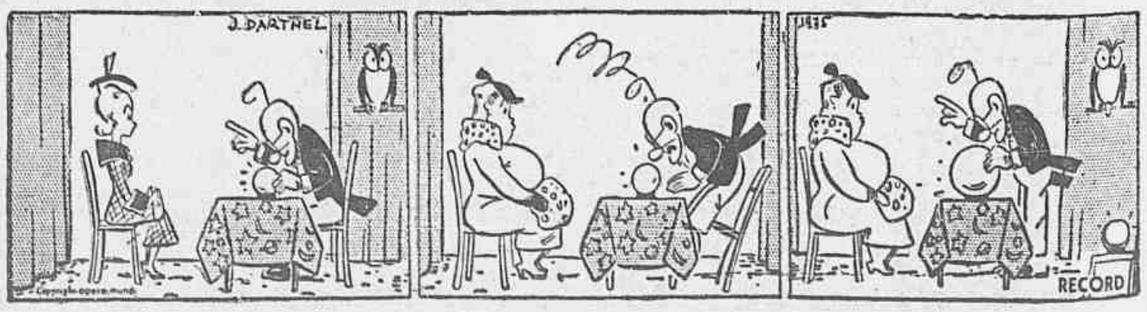

LINDA PURIFICA O AR (sem barulho)

Edmund Purdom escolheu no menu o prato de peixe chamado "Suprême Rape à l'Americain". Negligente, eu disse que queria o mesmo. Mas Linda Christian, escolheu melão e assim fez também o produtor italiano, do outro lado da mesa.

Nós estávamos jantando no Hotel Ritz, de Barcelona, no que devia ser o principal salão de baile. Numa plataforma próxima da entrada, uma pequena orquestra moia música para o jantar.

Uma das paredes era recoberta por um enorme e ofuscante espelho, no qual Mr. Purdom podia ver o reflexo de seu rosto pálido e belo, se olhasse por sôbre os meus ombros. Nos últimos dois meses, enquanto Miss Christian estêve filmando, êle a acompanhou.

Naquela noite chovia fortemente em Barcelona, o que não permitiu a Miss Christian que jantasse no terraço.

Se não fôsse por êsse motivo ela não se importaria com a tempestade. Limpou o ar, não é verdade? E, além do mais, era êsse o título do filme que tinha vindo fazer em Barcelona: 'Tempestade"

Talvez, calculo eu, Miss Christian, ex-espôsa de Tyrone Power, que sempre mostrou ter grandes poderes sôbre os mortais, estendesse-os aos deuses imortais e conseguisse a tempestade como um presságio — uma espécie de ruidoso recurso de publicidade.

Foi uma pena que a orquestra, a quem ela deve ter esquecido de dar instruções, estivesse tocando "Oh, what a Beautiful Morning", (Oh, Que Linda Manhã), pouco apropriada.

O CONTRATO

O produtor italiano, que estava ali presente para discutir os detalhes finais do filme que ela iria fazer em Roma quando terminasse "Tempestade", tirou o papelório do contrato de sua pasta, e entrou na discussão dos negócios.

Êle não falava inglês. Assim a discussão era em italiano, língua que Miss Christian, nascida no México, aprendeu na escola.

Mr. Purdom olhou afetuosamente para ela e disse:

— "Eu estou muito orgulhoso dela. Arrumou-se nêsse contrato sòzinha, sem o auxílio de agentes ou advogados".

Não é verdade, como muitas pessoas tentam fazer crer, que ela não passe de uma garota rica e fútil. Ela teve que desistir de sua carreira quando se casou com Tyrone Power. Mas agora leva muito a sério. E não é sòmente por interêsses monetários.

A discussão do contrato ainda estava no ar, entre Miss Christian e o produtor italiano. As únicas palavras que eu conseguia distinguir eram "dolaro" e "lira".

A PENSÃO DE ALIMENTOS

Mr. Purdom continuou:

— "E tôdas essas histórias sôbre seu divórcio de 1 milhão de dólares, foram um tanto exageradas".

Miss Christian interrompeu para explicar:

Linda Christian e Carlos Thompson numa cena de amor do filme "Tempestade", que está sendo produzido na Espanha (Mr. Thompson estava acanhado porque Mr. Purdon assistia).

— "Os advogados e repórteres somaram tudo para fazer uma quota de um milhão de dólares para meu sustento. Mas o mínimo de garantia pelo primeiro ano é apenas de 15.000 dólares".

Ela omitiu que o máximo que pode conseguir é de 50.000 dólares.

Eu perguntei sôbre as jóias, avaliadas em 150.000 dólares, que lhe foram dadas por Robert Schlesinger, um rico admirador. Os joalheiros dizem que o cheque de Schlesinger não tinha fundos e cabe exigindo de Miss Christian a devolução das jóias.

— "Eu ainda as tenho comigo. Se as tivesse devolvido estaria admitindo ter agido mal".

Ela estava usando um anel de jade, com broche igual, que dizia não pertencer à coleção Schlesinger.

A TROVOADA

O produtor italiano abaixou o contrato para Miss Christian e voltou aos negócios.

A orquestra estava tocando uma versão do tango "Diamonds are a Girl's Best Friend".

Mr. Purdom falou sôbre o que se estava passando na montagem de "Tempestade". Antes de ir jantar, a ex-atriz Binnie Barnes, que está produzindo o filme, disse:

— "Eu tive que dizer a Mr. Purdom, sem indiretas, que ficasse afastado da filmagem. Êle não tem nada a vêr com o filme mas tem tentado interferir, querendo escrever novamente o diálogo, dizendo a Miss Christian como deve representar sua parte e, em suma, abusando da paciência".

Miss Barnes acrescentou:

— "Apesar de sua interferência eu acho que Miss Christian se sairá muito bem no seu papel. Ela representa uma pequena com um passado que traz má sorte para todos".

Mr. Purdom encarou as acusações e declarou:

— "Poucas vezes, meu velho, eu terei dado a Linda alguns conselhos. Mas qualquer amigo o faria. Certamente Miss Barnes me pediu com delicadeza para ficar à distância durante as cenas de amor entre Linda e o seu par, Carlos Thompson, porque êle encabula quando um amigo dela está presente".

Eu disse que me surpreendia por vê-lo tomar férias tão longas de suas próprias atividades cinematográficas em Hollywood. Êle tem um contrato de 7 anos com a M. G. M.

MINHA CANETA ...

— "Eu precisava de um descanso. Fiz seis filmes seguidos. Além disso estava em apuros com meu divórcio e queria escapar". (Êle está requerendo divórcio de sua espôsa, Tita, ex-amiga de Linda Christian e Tyrone Power). "Até que fique resolvido o caso do divórcio, eu concordei em pagar à minha espôsa metade do meu ordenado. Mas agora ela mandou uma intimação exigindo mais".

Edmund Purdom

(Êle ganha 1.250 dólares por semana).

Miss Christian e o produtor italiano tinham resolvido os últimos detalhes do contrato que dará a ela todos os lucros do filme na Espanha e metade dos lucros na Inglaterra.

Só faltavam as assinaturas, mas Miss Christian e o produtor não tinham caneta.

Eu forneci a minha esferográfica e sugeri que, como recompensa, Miss Christian poderia me dar os lucros de "Wigan".

Ela sorriu e concordou.

Como uma consideração para com Mr. Power e Mr. Schlesinger, eu talvez a pegue na palavra.

Logan Gourlay

QUAL A SUA OCUPAÇÃ?

NOVA YORK — Há vários dias, já, que Jimmy Mitchell está encerrado em uma cela da prisão de Nova York, pelo simples fato de ter participado de um programa de televisão, denominação "Qual a sua ocupação?"

Logo depois de participar do primeiro programa, Jimmy foi identificado pela atriz Arlene Francis como sendo um seu conhecido, treinador de elefantes. Até aí, nada de novo, pois Jimmy fôra, de fato, treinador de elefantes durante mais de 15 anos. Acontece, porém, que dois outros espectadores, residentes em Royal Oak, no Estado de Michigan, a centenas de quilômetros de distância, o identificaram como sendo Jimmy Showers, procurado pela polícia pelo roubo de um automóvel. Os dois espectadores telefonaram imediatamente para o Departamento Federal de Investigações.

Os "G-men" James Kelly e Edward Stone dirigiram-se incontinenti ao teatro ao ar livre "Jones Beach", onde Jimmy, com 27 anos, cavalgava os elefantes "Shirley" e "Jennie" tôdas as noites.

Disse Kelly, mais tarde: "Tive a impressão de que Jimmy já nos esperava. Ao ser prêso, não se preocupou muito com sua sorte, mas com a dos seus elefantes".

O magistrado determinou que a prisão de Jimmy só poderia ser relaxada mediante o pagamento da fiança de 120 mil cruzeiros. O rapaz tinha no bôlso apenas os 4 mil cruzeiros da sua participação no programa "Qual a sua ocupação?"

Tome Nota...

◆ Zilco Ribeiro está experimentando artistas principiantes e desconhecidos com o fito de serem aproveitados no seu próximo "show". Aliás, Zilco já revelou vários bons atores de teatro de revista.

* * *

◆ Mais uma homenagem musical a Carmen Miranda. Em outubro, a RCA Victor porá à venda um disco da dupla caipira Palmeira e Biá, tendo, no lado principal, a toada "Carmen Miranda", e, no outro, o cururu "Geada".

* * *

◆ Jeffrey Hunter, divorciado de Barbara Rush (a que estêve duas vêzes no Rio), está, agora, entabolando romance com Rita Moreno, aquela deliciosa moreninha de "Duelo de Paixões" ("Untamed").

* * *

◆ Robert Mitchum foi criticado por ter aceito o principal papel de "The Night of the Hunter", em que também trabalham Shelley Winters e a veterana Lilian Gish.

Robert Mitchum

Êste filme é o primeiro em que Mitchum aparece como "free-lancer" e o papel é o de um vilão dos mais antipáticos já aparecidos na tela. No entanto, Robert Mitchum fêz questão de interpretá-lo para mostrar que tinha talento suficiente para fazer outros papéis além dos rotineiros de galã e de "mocinho".

* * *

◆ Adolfo Celli, que já se desligou inteiramente do Teatro Brasileiro de Comédia, vai quase tôda a noite ao Teatro Copacabana conversar com Carlos Brant. Confirma-se, assim, a notícia de que Celli irá dirigir a próxima peça dos Artistas Unidos.

◆ Numa festa em Hollywood, Jane Russell usava um grande colar, com um "pendant" que figurava um aeroplano dourado. O famoso cômico Groucho Marx comentou: "Sem dúvida, o avião está muito bem feito, mas considero o campo de aterrissagem uma beleza!"

UM DISCO POR DIA

Carmen Miranda

"Carmen Miranda em suas inesquecíveis criações", LP RCA Victor (3.005), *apresentando no lado A quatro marchinhas — "TA-HI", de Joubert de Carvalho; "TA-HI", "Yoyó", de Josué de Barros; "Moleque Indigesto", de Lamartine Babo, com a participação do autor; e "Amor, Amor", de Joubert de Carvalho — e no lado B quatro sambas — "Alô, Alô", de André Filho, com a participação de Mario Reis; "Coração", de Sinval Silva; "Ao Voltar do Samba", de Sinval Silva; e "Bamboleio", de André Filho.*

Não se trata aqui, de comentar ou de analisar antigas criações de uma intérprete fabulosa, possivelmente na fase mais genuína de sua maravilhosa carreira, mas sim o de registrar o aparecimento de um LP, que há-de ser, por motivos óbvios, dos mais procurados por parte do público brasileiro.

Frize-se, ainda, que a RCA Victor possui outras boas antigas gravações de Carmen, tais como "Good-Bye Boy", "Etc." e outras, que podem e devem ser aproveitadas em posteriores lançamentos.

Apesar da "idade" das matrizes, o aspecto técnico dêste LP é bem satisfatório.

SO-MO

A MARAVILHA PARA ENCERAR SOALHOS EMÓVEIS

Compra-se tudo

ROUPAS USADAS

Máquinas de costura, de escrever, rádios, geladeiras, enceradeiras, ventiladores, cristais, porcelanas e tudo que represente valor. Paga-se bem.

Telefone: 43-9232

(1017)

PEDICURE

Manicure, calos, calosidades. — Trabalho garantido. — Atende sòmente a senhora, a domicílio, em Copacabana. — Telefone: 57-01[illegible]

(08073)

MASSAGENS, REEDUCAÇÃO E COORDENAÇÃO DOS MOVIMENTOS

Massagista diplomado executa massagens em pessoas obesas e que desejem emagrecer. Grande experiência em casos de hemiplegia, paralisia e atrofia dos membros por engessamento prolongado. Atende a domicílio. Telefonar, pela parte da manhã, para 37-5179 e, pela parte da tarde, para 38-2694.

(44101)

RENDA MENSAL

JUROS DE 20 A 22% AO ANO

Emprêgo de capital seguríssimo com todas as garantias. Sigilo absoluto. Informações à Av. Franklin Roosevelt, 194 sobreloja — Grupo 202, das 17 às 18 horas. (46239)

Prefeitura do Distrito Federal

TEATRO MUNICIPAL

Direção da Comissão Artística e Cultural

TEMPORADA LÍRICA OFICIAL

AVISO

AOS SRS. ASSINANTES DAS RÉCITAS DE GALA

Considerando que com a récita "Ernani" — os Srs. Assinantes tiveram onze das treze récitas a que têm direito (uma oferecida, além das doze estipuladas), e encontrando-se a Comissão Artística e Cultural na contingência de fazer realizar ainda quatro espetáculos, os srs. Assinantes poderão escolher os dois que ainda lhes cabem de direito, entre os seguintes: 1.º: TOSCA, de Puccini, com o elenco abaixo detalhado. 2.º: FAUST, com ALVINIO MISCIANO, ARACY BELLAS CAMPOS, PAULO FORTES, ITALO TAJO, CARMEN PIMENTEL, NELLY MARY e RAUL GONÇALVES. Regente: FRANCO GHIONE. Regisseur: JOSE' MARIA MONTEIRO. Cenários de SANTA ROSA. — 3.º: MIGNON, de THOMAS MARIA HENRIQUES, MARIA SA' EARP, ALVINIO MISCIANO, ITALO TAJO, PETER GOTTLIEB, NELLY MARY. Regente: FRANCO GHIONE. 4.º: AMELIA AL BALLO, de Gian Carlo Menotti, com CLARA MARISI, ALVINIO MISCIANO e GUILHERME DAMIANO. IL SEGRETO DI SUSANA, de Wolff-Ferrari, com NYLZA DRUMMOND e PETER GOTTLIEB. Regente: NINO VERCHI e "CAVALLERIA RUSTICANA" de Mascagni, com MARIA HENRIQUES e ASSIS PACHECO. Regente: SANTIAGO GUERRA.

Esses quatro espetáculos (Récitas de Gala) serão realizados, respectivamente nos dias 8, 15, 22 e 26 do corrente.

Com o fim de efetuar suas escolhas, os Srs. Assinantes DEVERÃO PASSAR NA BILHETERIA DO TEATRO, RETIRANDO OS BILHETES CORRESPONDENTES AS DUAS RÉCITAS ESCOLHIDAS, contra inutilização de seus cartões.

Para efetuar essa troca, a Bilheteria ficará aberta das 10 às 17 horas também HOJE, Quinta-feira.

HOJE QUINTA-FEIRA próxima, 8, às 21 horas — HOJE

RÉCITA DE GALA

Despedida do Barítono GIUSEPPE FADDEI

que, num gesto de alto apreço pelo público brasileiro, atuará graciosamente nesta sua récita de despedida.

TOSCA

Ópera em 3 atos de PUCCINI com MARGARET MAS, ASSIS PACHECO, GIUSEPPE TADDEI, JORGE BAILLY, GUILHERME DAMIANO, NINO CRIMI, HÉLIO PAIVA e GLORIA QUEIROZ.

Regente: FRANCO GHIONE

Regisseur: CARLOS MARCHESE

Maestro do Côro: SANTIAGO GUERRA.

Cenotécnico: MARIO CONDE.

Ponto: M.º MARIO DE BRUNO.

Os senhores Assinantes deverão se apresentar nos "guichets" da Bilheteria até às 17 horas de HOJE, Quinta-feira, para retirarem os bilhetes das duas Récitas de sua preferência, entre as quatro acima anunciadas, contra inutilização de seus cartões de assinatura, pois êstes não serão mais válidos a partir desta récita.

Récitas de Gala é obrigatório o traje a rigor nas Frisas, Camarotes, Poltronas e balcões Nobres A e B. Nas Récitas Noturnas é proibido o ingresso aos menores de 14 anos.

SÁBADO próximo, dia 10, às 21 horas — SÁBADO

10.ª Récita da Assinatura Popular (Turno C)

MADAME BUTTERFLY

Ópera em 3 atos de PUCCINI

VIOLETA COELHO NETTO DE FREITAS, ALVINIO MISCIANO, PETER GOTTLIEB, KLEUZA DE PENNAFORT, NINO CRIMI, GUILHERME DAMIANO, CARLOS WALTER, HELIO PAIVA, ROSA MEDEIROS, ERALDO DE MARCO, JORGE EDUARDO COELHO NETTO DE FREITAS. Regente: SANTIAGO GUERRA. Regisseur: CARLOS MARCHESE. Cenotécnico: MARIO CONDE. Ponto: M.º MARIO DE BRUNO. Cenários de FERNANDO PAMPLONA.

Bilhetes à venda — Preços populares — Traje de passeio. Nas Récitas Noturnas é proibido o ingresso aos menores de 14 anos. (44128)

ESTRÉIA AMANHÃ, 6.ª FEIRA, ÀS 21 HORAS

2 GRANDES NOTICIAS!
I
A PARTIR DE HOJE SERÁ ABOLIDO O USO DE ÓCULOS NO CINEAC
II
A PARTIR DE HOJE COM TOM & JERRY SERÁ INICIADA A NOVA TEMPORADA DE Grandes Atrações NA TELA METALIZADA DO CINEAC
CINEAC

VITÓRIA FILMES

LTDA.

PRODUÇÃO CINEMATOGRÁFICA

DIRETORIA:

Gastone Sorrentino — Gunter Bohm — Luciano Converso — Kurt Leonardo.

ESCRITÓRIOS:

RIO — Rua Evaristo da Veiga n. 35 - s. 203 — Tel. 22-9435

RECIFE — Av. Guararapes, 283, s. 501/504 — Tel. 7076

AGÊNCIAS:

SÃO PAULO — Rua 24 de Maio n. 247 - gr. 81 — Tel. 35-7594.

BELO HORIZONTE — Av. Afonso Pena n. 952 - s. 321 — Telefone 4-3939.

DIARIAMENTE em

968 CINEMAS de todo o Brasil

JORNAIS * SHORTS *

DOCUMENTÁRIOS EM 35 E 16 MM.

Distribuídos pela

ART FILMS S/A

(39858)

VARANDAS

(ENVIDRAÇAMENTOS)

Fábrica "São José", projeta e executa com esquadrias de madeira, qualquer tipo de envidraçamento de varanda. Não exigimos pagamentos antecipados. Orçamentos inteiramente sem compromissos. — M. A. GUAZZI.

Escritório — Avenida Graça Aranha, 19 — 5.º andar — Grupo 504 — Sala D-1 — Tels.: 42-5298 e 32-3514.

Fábrica — Rua Mercúrio, 53 — Tel.: P. S. 1 — Mesquita — ESTADO DO RIO. (24033)

PINTURAS

de apartamentos, móveis, executados por técnicos europeus, serviço garantido. Preços razoáveis. — Telefone: 37-5012, das 18 às 20 horas.

(26906)

DECORAÇÕES EM MADEIRA

DEMA projeta e executa modernas decorações para lojas, halls, escritórios e apartamentos. Rua Senador Dantas, 80 - 18.º — Tel.: 42-9899. (96717)

ENXUGADOR IDEAL

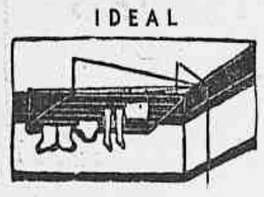

Esmaltados brancos e de aluminio 15 metros de corda em 90 cm. SUSPENSO AO TETO POR CORDAS E ROLDANAS PATENTE 30.370

O ideal para apartamentos

AV. PRADO JÚNIOR N.º 150 COPACABANA

TEL.: 37-0110

Estofador B. LOPES

Móveis estofados, fabricação e reforma cortinas, capas, almofadas. Serviço organizado. — Telefone: 38-8648 — Rua Barão Mesquita, 1025.

(09041)

LUSTRADOR

Lustra, conserta, limpa, restaura, encera móveis, lustra piano e pau marfim. Recado para Soares. Tel. 43-8720.

(04105)

Cr$ 950,00

TERNOS USADOS

COMPRO A DOMICILIO. TELEFONE: 52-1982.

(4202)

PERSIANAS VENEZIANAS

Consertos e reformas. — Suas persianas não funcionam regularmente? As cordas ou cadarços estão esgarçados? Procure o quanto antes técnico FRANCISCO. — Tels. 26-6302 e 26-1267. Deixar recados. (3412)

OPORTUNIDADE

Vende-se uma estrutura metálica, própria para uma nova indústria ou grande garagem. Vão central 21,6x70 metros e coberturas laterais para oficinas e depósitos. Altura das colunas 5,80m; área coberta 2,175 m2. Para tratar com o sr. João, à Rua Barão de São Francisco, 212. 38-4917. (02518)

Dá vigor e beleza aos cabelos. Evita a caspa e cabelos brancos
use LOÇÃO XAMBÚ
CABELOS BRANCOS OU GRISALHOS VOLTAM A SUA CÔR NATURAL
ELIMINA A CASPA ÊXITO GARANTIDO

PACZKI PEKAO DO POLSKI

WOLNE OD CLA

Av. Rio Branco, 257, sala 608 — Tel.: 52-9948

(24399)

TAPETES OFICINA

Madame, seus tapetes estão valorizando diàriamente, portanto cuide dêles. Lavagem e consertos em qualquer tipo de tapetes Persas, Chineses, Aubussons, nacionais, Santa Helena, Limpeza de forrações de passadeiras. No local, com máquinas americanas. Os únicos no Brasil. Orçamento sem compromisso.

RUA SANTO AMARO, N.º 121 — Fone: 25-7756

(37842)

REPRESENTANTE NO NORTE

Oferece seus préstimos às indústrias desta Capital. Amplos conhecimentos e relações nas principais praças. Ofertas por obséquio para A. S. RAMOS, Caixa Postal n. 282 — Recife.

(09051)

CONSERTA TUDO

Artistas hábeis e de inteira confiança farão o milagre da ressurreição no que restar de seu objeto: Porcelanas, biscuits, opalinas, faianças, marfins, alabastros, mármores, imagens religiosas, molduras artísticas, telas a óleo, leques, muranos, bonecas, plásticos de geladeiras, etc. Soldas e limpeza de bronzes. Consertamos com a máxima perfeição e rapidez. Atelier: Rua Ministro Viveiros de Castro n. 32 apto. (térreo) n. 102 — Leme — Copacabana. (29637)

LIVROS USADOS

Compro avulsos e em bibliotecas. — Pago bem. — Atendo a domicílio. Fone: 32-6086 — LIVRARIA BRASILEIRA.

(32212)

ROUPAS USADAS

COMPRO A DOMICILIO

Pago por um terno

Cr$ 1.000,00

Telefone: 22-5568

(03422)

LIVROS USADOS

Compro bibliotecas e avulsos. Pago bem — Atendo a domicílio — Rua México, 148-sobreloja.

Telefone 22-6946

Moedas antigas

Compro, brasileiras e estrangeiras, de qualquer metal. — Rua México 148-sobreloja.

Telefone 22-6946

(23658)

CAUTELAS

COMPRAM-SE: Joias — Dentaduras usadas de ouro. — PAGA-SE BEM. Telefone: 37-2632 ou diàriamente e sábado entre 15-18 horas. — Avenida Rio Branco, 11 — LOJA CHARLES, com Sr. GEORGE. (21232)

ÓTICOS

Sociedade argentina, deseja instalar filial para a fabricação de lentes de contacto e olhos artificiais. — Hotel Itajubá — Apart. 508 — 8 às 11 horas. (03431)

Distribuidora de Metais Brasília Ltda.

IMPORTADORES

Oferecemos para pronta entrega grande estoque de material nacional e estrangeiro.

METAIS EM LINGOTES — LAMINADOS — TREFILADOS

Alumínio — Cobre — Chumbo — Latão — Zinco — Estanho — Bronze — Alpaca — Babitt — Cabo de Aço — Inoxidável — Antimônio — Zamack — Máquinas — Bombos — Tijolos de vidro.

NIQUEL — Eletrolítico — Catodo — Anodo para todos os fins — Arames — Chapas — Tubos — Vergalhões — F. Flandres — Canos — Soldas — Bobinas — Tubos de cobre flexível — Telhas — Lençol — Anti-fricção.

FERRO E AÇO EM GERAL

IMPORTADORES PARA A INDÚSTRIA E REPARTIÇÕES GOVERNAMENTAIS

Loja e escritório — R. Teófilo Otoni, 58-A — Tels. 23-4841 — 43-9365.

End. Teleg. METARTICA

Depósito — R. Senador Bernardo Monteiro, 167 — Tel. 48-7361. (46804)

ANÚNCIOS

CR$ 950,00
TERNOS USADOS
COMPRO A DOMICILIO
Telefone: 22-4435

DOIS MORTOS E FERIDOS EM DESASTRE DE CAMINHÃO

SALERNO - Itália do Sul, 7 — Dois italianos perderam a vida e quinze sofreram ferimentos quando um caminhão caiu em precipício em Contursi, a quarenta e cinco quilômetros daqui, hoje. (R.).

COLCHÕES
Reforma e faz novo a domicilio de crina, cabelo, cearina e cortiça. Telefone: 26-5529 — MARTINHO. (03397)

VENEZIANAS
Pinta, coloca cadarços, cordas, reforma geral. Serviço rápido e garantido. Tels. 27-1343, 47-3200. Organização Neoi Ltda. — Rua Humberto de Campos 812. Sr. Oliveira.

DIVÓRCIO
e novo casamento no México, informações grátis. — Máxima atenção. — Travessa Ouvidor, 36, 2.º, sala 25 — Telefone: 52-1334. (02493)

SÓCIO - URGENTE
Emprêsa de ônibus interestadual em franco progresso admite sócio em substituição de outro que por motivo de doença retira-se para Europa. Valor da parte: Cr$ 1.500.000,00, por motivo de urgência vende por Cr$ 1.000.000,00. Podendo facilitar uma parte com garantia do sócio remanescente, cartas para portaria dêste jornal n. 4189. (04189)

DISTINTIVOS Randal CONDECORAÇOES
RUA SENADOR DANTAS, 42 - 1º

MALAS VELHAS
Conserta-se qualquer tipo de malas e compra-se malas americanas. Telefone: 22-0743. Chamar Sr. PEDRA. (04036)

TITULOS — IATE CLUBE
Compra-se titulo de sócio proprietário. Tratar pelo telefone: 46-4740. (04161)

Máquinas em Geral

GRUPOS GERADORES
MERCEDES BENZ
ENTREGA IMEDIATA
15 — 40 — 50 — 60 — 74 — 80 — 90 — 100 — 125 KVA.
OUTRAS MARCAS: 3 — 4 — 5 — 7 1/2 — 8 — 10 — 12 — 15 — 20 — 25 — 30 — 150 — 300 — 500 — 700 KVA.
"UNICOM" Assembléia, 104 - sala 1012 Fones: 22-3072 - 52-2424
End. telegráfico "MOTORMERCEDES" — ATENÇÃO INTERIOR
Descontos excepcionais a revendedores e comissionistas (102844)

Pistolas para pintura — Importadas —

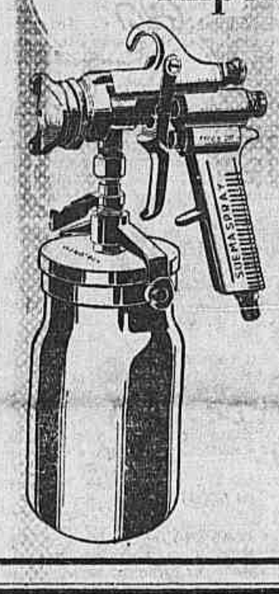

DE ALTA PRESSÃO E DE AR DIRETO
•
CASA DOS COMPRESSORES IMPÉRIO LTDA.
Rio de Janeiro
Rua Beneditinos 21 — 1.º andar
Telefone 23-5274

SRS. COMERCIANTES
Oferecemos para importação dos EE.UU., Europa e Japão: Ferramentas (LUX, ECLIPSE, ELLIOTT — LUCAS, B.T.D. e outras marcas) — PEÇAS E ACESSÓRIOS PARA AUTOMÓVEIS — Lanternas de Pressão, Maçaricos e Fogareiros OPTIMUS.
Metais em Geral, Ferro e Aço. Produtos Químicos Industriais (Breu, Parafina, Soda Cáustica, Barrilha, Óxido Zinco, Litopônio, etc.) — Unidades para Refrigeração STEMPEL HERMETIK. Geradores à Gasolina MAGO (Americanos). Compressores (Espanha, Dinamarca, Suécia).
Preços competitivos — Entregas rápidas
MANTEMOS ESTOQUE PERMANENTE DE: — Ferramentas, Peças e Acessórios para Automóveis e Produtos OPTIMUS
Importadora KAWE Limitada — Rua Visc. de Inhaúma n. 134 S/ 932/4 — End. Telegráfico KABERG-RIO
Tel. 23-2836 — 23-0052 (45509)

CASA DAS POLIAS
VARIADO STOCK DE POLIAS
MADEIRA — FERRO OU ALUMINIO
FABRICAÇÃO PRÓPRIA
AV. PRESIDENTE VARGAS, 986 — TEL. 43-5077

TRATOR "INTERNATIONAL" — NOVO —
Vende-se um TD14-A em estado de novo por preço de ocasião. Ver à Avenida Brasil n.º 7308. Pôsto de Gasolina Vitória com CABRAL. (15986)

Médicos e Sanatórios

VIAS URINARIAS, RINS, BEXIGA, PRÓSTATA
DR. A. ACKERMANN DOENÇAS DAS SENHORAS
Cirurgia especializada — Uretroscopias — Endoscopias
BLENORRAGIA, TRATAMENTO RÁPIDO
DEBILIDADE SEXUAL — URUGUAIANA, 24
(03867) 80

Dr. Augusto dos Santos Albuquerque
DOENÇAS DO CORAÇÃO — Pressão alta — Falta de ar — Palpitações. APARELHO DIGESTIVO — Doenças do fígado. — Digestões difíceis — Prisão de ventre. Rua 7 de Setembro, 88 - 2.º - sala 15 — Das 14 às 18 horas — Telefone 52-5442. (29055) 80

DR. JOSÉ DE ALBUQUERQUE
Membro efetivo da Sociedade de Sexologia de Paris.
DOENÇAS SEXUAIS DO HOMEM
Rua do Rosário, 98. De 1 às 6 horas.

DR. PEDRO DE ALBUQUERQUE
DOENÇAS SEXUAIS E URINARIAS.
Rua do Rosário, 98. De 1 às 6 horas.

GINECOLOGISTA DR. RAUL PACHECO
Operações - Partos - Regimes
RUA SENADOR DANTAS, 48.
Telefone: 42-6853.

COMPRA-SE TUDO
Enceradeiras, Aspiradores, Máquinas, Objetos de Arte, Cristais, etc. — Casas completas. — PAGA-SE BEM.
Tels. 52-9517 e 52-9711 (27695)

DETETIVE
Com longa prática, encarrega-se de casos particulares; sigilo absoluto, êxito garantido. — Telefones: 45-7178 JALKH. (21315)

PERSIANAS VENEZIANAS
Suas persianas não funcionam regularmente? As cordas ou cadarços estão esgarçados? Procure o quanto antes o médico em 58-4943, que será imediatamente atendido. Serviços garantidos com orçamento grátis. (23688)

Professôres

BAILES DE FORMATURA — Valsas e tôdas as danças de salão, ensina-se a domicilio — Telefone 46-1769. (06185) 87

INGLÊS — Ensina-se a falar em pouco tempo, com pronuncia americana. Aulas na Tijuca, Grajaú e Zona Sul. Recados: telefone 47-6457. (02347) 87

SENHORAS E SENHORITAS — Professora de Corte e Costura ensina, à domicilio, em 10 aulas práticas. Na primeira aula, corta na fazenda. Telefone 45:6552. (6277) 87

PROFESSORA jovem terminou seu curso na Faculdade de Filosofia leciona inglês, à Rua Toneleros 239, apto. 201. Tel. 37-8265.

INGLES — explicadora — posto 6 — ginasial e primario 100 cruzs a hora e 50 crz. meia hora — primário. 27:1218 D. Rosa. (13813) 87

ALEMÃO! Prof. dipl. na Univers. de Viena ensina o alemão; o aluno fala desde a 1.ª aula o alemão. Fone 27:2017. 11 às 15 hs. D. Elisabeth. (8057) 87

ACORDEON — Copacabana. — Leciona-se — 57:1661. (26932) 87

PROFESSORA, com longa prática, leciona português só a senhoras e senhoritas. Tel. 37:3136. (736) 87

INGLES prático e teórico por professora inglesa, Mrs. Wilson. Hotel Ipanema, apto. 214. Av. Epitacio Pessoa, 3678, tel. 47-6090. (07002) 87

LECIONA-SE piano a domicilio. Tratar depois das 20 horas. Tel. 45-6552. (29671) 87

INGLÊS — Aprenda a falar em pouco tempo, com professor estrangeiro. — Aulas a domicilio, para principiantes e meio-adiantados. Tel. 27-3961. (02348) 87

ITALIANO — Vai á Itália ou estuda canto? — Tome um curso rápido e intensivo dêste idioma. — Aulas a domicilio. — Telefone: 47-6457. (02346) 87

AMERICAN ENGLISH — Aulas individuais. Professor com 16 anos de ensino. 37, Alvaro Alvim, s. 916. De 8 às 12 e 2 às 6. Exceto sábados. CINELANDIA. (9006) 87

PORTUGUÊS — Prof. catedrático por concurso aceita alunos qualquer grau e orienta tôdas matérias, primário e admissão. Recados para D. DULCE pelo tel. 47-7196. (22780) 87

APARELHOS SANITARIOS — Vende-se um de côr branca, usado em perfeito estado completo composto de uma banheira grande, vaso sanitário, bidet, lavatório com torneiras paulistas, aquecedor Cosmopolita funcionamento perfeito, chuveiro, armário com porta de espelho de embutir, saboneteiras e cabides. Vendo pela melhor oferta. Vêr diariamente á Av. Atlântica nº. 538 (garagem do edificio) e tratar pelo tel. 52-5446. (01540) 89

COFRE — Vende-se usado em perfeito estado de 1,50 x 60 pela melhor oferta. Vêr á Av. Graça Aranha 416, sala 819 Castelo. (01538) 89

AULAS PARTICULARES
De: Matemática, Física e Desenho, para estudantes de Ginasial, Científico e Clássico, residentes na Zona Sul, Telefonar para 46-8896, Sr. Rozental. (5202) 87

FÍSICA — MATEMÁTICA
Aulas particudares — Cr$ 80,00. Telefone: 30-4065. (09101) 87

AMERICAN ENGLISH
Aulas por professôra N. Americana especializada em conversação, preparo para viagens ao EE.UU. Bolsas de estudos, etc. Expediente das 8 até 21 horas, na Rua Rainha Elizabeth 20, Apto. 307, ou recados 27-0871.

CORTE E COSTURA
Curso LE-NOIR, ensina em 30 aulas, diploma as alunas. — Rua Felipe de Oliveira, 4, Apto. 713 (junto ao Túnel Novo). — Telefone: 37-2766. (29666) 87

PORTUGUÊS prático — Método especial para estrangeiros — Prof. brasileiro ensina a 40,00 a hora. Av. Copacabana 920, apto. 802. (8030) 87

CÓRTE E COSTURA
Curso Le-Noir, avisa que reabriu as aulas avulsas de: costumes, maillots, calças, etc. Mínimo 3 aulas. — Inf. 37-2766. (29665) 87

AUTOMÓVEIS DE OCASIÃO

GRANDE VENDA DE ANIVERSÁRIO
PNEUS! PNEUS! PNEUS!
(A PREÇOS JAMAIS IGUALADOS)
As CASAS BALDONI — Av. Fr. Roosevelt, 84-C — Tel. 52-4341 (ao lado da Ótica Fluminense) e Rodolpho Dantas, esq. Barata Ribeiro, na sua GRANDE VENDA DE ANIVERSÁRIO — estão oferecendo PNEUS A PREÇOS JAMAIS IGUALADOS e BATERIAS — também com grandes descontos. Consulte-nos antes de comprar o seu pneu.
CASA BALDONI
TEL. 52-4341 — (CENTRO E COPACABANA) — TEL. 37-5771 (46249) 64

OLDSMOBILE 55 — Super 88, Sedan 4 portas, 0 Klm. côres azul e marfim, todo equipado. Direção hidráulica, freio a ar, banda branca, etc. 4a. Via desembaraçada. Base 800 mil cruzeiros. Vêr e tratar à Rua Pires de Almeida, 41 - apto. 202 - Laranjeiras. (29646) 64

CADILLAC - 1942 — Vende-se um, troca-se por terrenos apartamento ou carro pequeno, tratar à Rua Sacadura Cabral, 81, 3.º andar, sala 804, fone 43-8450. A. ALMEIDA.

FORD — 1940 de 4 portas com banda branca estofamento de Nylon ver Rua Marquez de São Vicente n. 17 — Gavea. (26902) 64

CITROEN 15 ótimo estado. Vêr e tratar. Rua Sá Ferreira, 155 — apto. 601 - Copacabana. (26964) 64

FORD 53 — Custoline — 8 matic — 4 portas — Vende-se melhor oferta acima Cr$ 360 mil. Ver rua David Campista 296 com o porteiro Benedito. (26995) 64

FORD 1948 — Camionete com 8 lugares. Tratar Soares tel. 22-0576. Ver à Rua Senador Dantas, 115. (03375) 64

AUTOMOVEL de 8 lugares Doblefactom, 45.000 cruzeiros, Lincoln 929, serviu o Dr. Getulio em 930, atualmente no registro de lotação. ótimo p/ propaganda politica, tratar com Sr. Matos, Avenida Gomes Freire, 55, sala 46, das 12 ás 15 horas. (28742) 64

PELES
Reformas lindas Estolas de seus agasalhos velhos, conserta, lava, oficina especializada, 32 anos na praça. Rua Marquês de Olinda 88, Botafogo. Tel.: 26-7973. (22864) 64

ALUGAM-SE CARROS
Chapas particulares s/ chofer, americanos. Mecânicos, equipados, modêlos 52, 53, 54. — Informações telefones: 37-8612 e 46-8943 — Avenida Prado Junior, 145-A-Loja — Copacabana (6173) 64

ALUGUE UM AUTOMOVEL
DIRIJA VOCÊ MESMO. TEL. 42-0811. (2223) 64

ALUGUE UM AUTOMÓVEL
Dirija Você mesmo. — Chapas particulares, últimos modêlos. — Rua Francisco Otaviano, 35 — Telefones: 27-8904 e 31-1470 — Copacabana. (9441) 64

MERCURY 1949
Vende-se por Cr$ 180.000,00, à vista, Sedan de 2 portas, em estado impecável, côr cinza, rádio automático (curtas e longas), pneus brancos e faroletes. Rua Marechal Mascarenhas de Morais n.º 89 - Copacabana. Tratar Tel.: 43-9195. (3557) 64

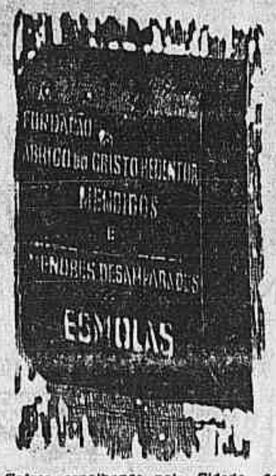

Cofres espalhados pela Cidade da Fundação Abrigo do Cristo Redentor, que socorre velhos, mendigos e menores desamparados, são mais proveitosos do que óbulo individual

AUSTIN a-70 - 1952
Segunda Série — Por ter adquirido carro maior, vendo AUSTIN A-70, sedan, côr preta, frisos cromados, forração de couro, tapête grená novo, possante rádio, pneus banda branca, carro de bela aparência, em estado de novo, podendo ser submetido a qualquer prova. Ver à Rua Tacaratu n. 584, em Honório Gurgel, a qualquer hora. (23999) 64

NÃO VENDA SEU AUTOMÓVEL
SE PRECISAR DE DINHEIRO
Resolvemos, AINDA HOJE, a sua situação financeira, com garantias recíprocas. Rua Evaristo da Veiga n. 35, sala 605, esquina da Rua Senador Dantas — Telefone: 22-6180 (54883) 64

VOLKSWAGEN 1955
Vende-se ainda com garantia de fábrica com 8.000 Km. em perfeito estado. Telefone 32-9543 com sr. Luiz. (08142) 64

PNEUS
RECAUTCHUTADOS — 500 — 550 — 600 — 670 — 760 x 16 — pretos 590 — 640 — 670 — 710 — 760 — 820 x 15 pretos e brancos — 155 — 165 — 185 x 400. Trocamos na hora devolvendo carcassas perfeitas. MEIO USO: Grande stock de pneus perfeitos pretos e brancos. NOVOS: Goodyear — Brasil — Firestone desconto 10 + 5%. Rua Aires Saldanha n. 27 — Copacabana — Tel. 47-7779. (05070) 64

VIDROS PARA AUTOS
Colocamos e executamos qualquer serviço em vidros para automóveis, calhas, caneletas, portas e janelas, serviço rápido e perfeito. Rua Aires Saldanha 34-A — Copacabana. Tel. 47-7779. (19920) 64

CANOS DE DESCARGA E SILENCIOSOS
Vende-se e coloca-se com rapidez e perfeição. Pedimos marcar a hora. Lanterneiros. Pintores. Mecânicos. Rua Aires Saldanha n. 27 — Copacabana — Tel. 47-7779. (1774) 64

Móveis e Decorações

Capas de móveis estofados
Cr$ 900,00 o feitio do grupo, entrega-se em 48 horas, exclusivamente capas, aceito tecido para confecção. Atendo em qualquer bairro, recado para Fernandes pelo tel. 42-9097. (04007) 83

PEROBA MARFIM
Guarda-vestidos, 4 portas, cômoda, 2 mesinhas, cama de casal e espelho
Cr$ 9.500,00
FACILITA-SE O PAGAMENTO
VENDEMOS PEÇAS AVULSAS
MÓVEIS CASTIÇO
RUA DO CATETE N.º 164
(Em frente ao Palácio)

MOVEIS — Vende-se Dormitorio Sucupira escuro — 1 rádio vitrola — armário empregada. Mesa cozinha e 2 cadeiras. Ver e tratar Rua Sá Ferreira n. 155 apt. 601 Copacabana. (26965) 83

SALA JANTAR COLONIAL PORTUGUÊS estilo Manoelino — vende-se usada em perfeito estado composta de mesa, 6 cadeiras, 2 poltronas com assento de couro, bufet com espelho de cristal, cristaleira e 2 prateleiras. (Pela melhor oferta. Vêr diariamente á Av. Atlântica nº. 538 apto 101 Leme. (01539) 83

VENDE-SE sala de jantar "Colonial", 12 peças preço 10 mil cruzeiros, telefonar 37-8729. (07041) 83

SALA DE JANTAR — Vende-se por motivo de mudança, sala de jantar, estilo rustico, 11 peças, Cr$ 3.500,00. Oportunidade unica. Ver e tratar à Rua Benjamin Constant, 61, apto. 101, das 10 ás 14 horas e das 18 ás 20 horas. (09050) 83

VENDE-SE bonito dormitorio de cerejeira clara, constando de cama de casal com colchão de molas, 2 mesas de cabeceira, armario de 3 corpos com espelho interno, penteadeira com 3 espelhos, 1 cadeira, estado de novo. Preço unico Cr$ 15 mil. Ver Av. Rainha Elizabeth, 540 apto. 202. (03525) 83

VENDE-SE um dormitório modelo Chipandeli folheado a jacarandá, uma sala de jantar 10 peças um sofá-cama de casal, um sofá-cama de solteiro, uma poltrona de veludo, um abat-jour, uma cortina americana, para sol, um carrinho — bar de vidro, um carrinho de bebé, um ferro elétrico americano novo, R. Barão de Jaguaribe 187 — tel. 47:5907 Ipanema. 9(15976) 83

MOTIVO DE VIAGEM — Particular vende dormitório em estilo, conjunto de mesa e cadeiras moderno, vitrine c. vidro de cristal patinada, mesa de centro patinada c. espelho, cama de casal verde patinada e objetos que guarnecem o apto. Ver à R. Barata Ribeiro 539 apto. 801 — Tel. 57:7058. (4025) 83

DOURADOR — Executa-se qualquer trabalho de douração. Restauram-se antiguidades e laqueia-se moveis em estilo. Rua Carlos de Carvalho 60, apto. 214, 22-2925, Oliveira. (08246) 83

COFRES — Vende-se cofres e arquivos de aço prensa, moveis de escritório. Compra-se — cofres usados. Na Rua Teófilo Otoni, 120, tel. .. 43:4548. (5193) 83

COMPRAM-SE DORMITÓRIOS
E SALAS DE JANTAR.
TELEFONE: 28-6721. (29422) 83

ESTOFADOR
Reformas em geral, executa qualquer serviço do ramo, com a máxima perfeição e garantia. Orçamento sem competidor. Atende a domicilio e na oficina em qualquer bairro. — Tel.: 26-2588. (21578) 83

ESTOJO KERN
VENDE-SE para desenho e outros aparelhos para engenharia, junto ou separados, ocasião. — Rua do Rosário, 145, sobrado. (27693)

SOFÁ E MESA
Vende-se sofá fabricação Laubish-Hirsh, 3 lugares, estofado, em perfeito estado, por Cr$ 4.500,00, e mesa Palermo, tampo de vidro, medindo 2 metros por 1, por Cr$ 1.500,00. Ver à Rua S. Clemente 259, Apto. 4, diàriamente de 8 às 11. (5197) 83

VENDE-SE
1 cômoda de jacarandá estilo Império por Cr$ 6.000,00; 1 grupo estofado fabricação Laubish Hirth por Cr$ 15.000,00; 2 mesas consolo em jacarandá estilo Império Cr$ 6.000,00 cada; 1 mesa de jantar para 6 pessoas, em jacarandá Cr$ 7.500,00; 1 mesa baixa Luiz XV em jacarandá, com tampo de espelho Cr$ 2.500,00; 1 mesa jacarandá Império Cr$ 2.000,00; alguns pratos-Cia. das Indias e 2 quadros de flores muito decorativos, pintor espanhol. — Telf.: 47-1480. (3586) 83

Instrumentos de Música

PIANO NOVO — Cr$ 32.000,00. Vende-se um com cêpo de metal, cordas cruzadas, 88 notas e 3 pedais. — Rua Dr Satamini n.º 135-B. Tijuca. (08111) 75

ACORDEONS desde 100 cruzeiros por mês a prazo, só no Rio. Escandalli, Soprani, Hahner e tôdas as marcas nacionais. Também saxofones, clarinetes, pistões, violões, rádios, pianos e gaitas de bôca. Tudo sem entrada e sem fiador. Grátis método para estudar. Maior depósito Casa Acordeon Axul, avenida Rio Branco, 27, edificio São Borja, ou filial, á rua dos Arcos, 21. Para senhores professôres e revendedores desconto excepcional. Tel. 42-8712 e 32-8750. (6849) 75

AFINAÇÃO perfeita por Cr$ 300 — De pianos e acordeões, por técnicos estrangeiros especializados na Europa. Consertos, reformas, extinção de cupim, etc. Atende-se também a domicilio. Tel. 32-2114, sr. Germán. (2423) 75

PIANO PLEYEL — Vende-se um em jacarandá, com 88 notas e cordas cruzadas. Rua Delgado de Carvalho n.º 54. Tijuca. (08108) 75

PIANO — Vende-se. Por motivo de mudança vende-se por preço de ocasião um piano marca Player. Tratar urgente a Estrada Jequitibá n.º 9 Gavea, Jockey Club. (04142) 75

PIANO — Vende-se piano Schiedmayer Cordas cruzadas cepo de metal perfeito estado. Telefonar 25:0333. (3475) 75

PIANO ALEMÃO — Vende-se um como novo a Praça General Tiburcio n.º 83 apto. 512. Praia Vermelha. (08109) 75

PIANO PLEYEL — Vende-se um de cor clara com excelente sonoridade. Rua Saboia Lima 98 apto. 201, Tijuca. (08110) 75

COMPRO 1 PIANO 32-3857
Pagamento à vista — mesmo que necessite consêrto. — Não faço questão de preço nem de marca. (5008) 75

PIANOS NOVOS
Bechstein - Pleyel - Benthley - Brasil - Essenfeld e tôdas as marcas, à vista e 20 mêses. — Apartamento Cr$ 25.000,00. Rua Dois de Dezembro 112. CATETE. (17865) 75

PIANO A PRAZO
BLUTHNER
ESSENFELDER
SCHWARTZMAN
Entrada Cr$ 5.000,00 e o restante 10 mêses ou Cr$ 10.000,00 e restante em 20 mêses. — Preços razoáveis. — 88 notas, teclado de marfim legitimo, armado em ferro, cordas cruzadas, 3 pedais. — Rua Senador Dantas, 19, 2.º andar, Sala 209. Ed. Cinelândia. (4204) 75

Pianos novos e usados
Preços especiais para liquidar um grande estoque de modelos de apartamento, armário e de cauda. Alemães, franceses, inglêses e nacionais. Vendemos a longo prazo sem entrada, sem fiador. Aceitamos trocas. A. HAHN. — Av. Treze de Maio n.º 13 — 4.º andar, sala 419 — Ed. Municipal. (09946) 75

PIANOS NOVOS
A CASA GARSON apresenta ao público o mais lindo e variado estoque de modelos de cauda, armário e apartamento, pelos menores preços da praça e com a mais ampla garantia. Facilitam-se os pagamentos.
Ver em exposição nas CASAS GARSON, à Rua Uruguaiana ns. 107-109, e Rua do Ouvidor, 137 (entre Avenida e Gonçalves Dias). (00648) 75

Empregos Diversos

Oferece-se estenodatilógrafa francês, inglês, português, 5 manhãs de 8 as 14 horas, máquina própria. — Recado Carmen 57-4680. (3390) 55

COSTUREIRAS DE SOUTIENS com muita prática precisam-se. Apresentar-se com documentos, Av. Presidente Vargas 446 — 17º — Sala 1701-2 (8126) 55

COSTUREIRAS para maiôs e saidas de banho de tecido precisam-se com muita pratica. Apresentar-se com documentos Av. Presidente Vargas 446 — 17.º — Sala 1701-2. (08127) 55

AGRIMENSOR — Pratico de loteamentos precisa-se em Cia. Imobiliária. Cartas e condições neste Jornal sob o n. 26917. (26917) 55

MOCA APRESENTAVEL e prática de arquitetura engenharia e Imoveis precisa-se para gerencia de Cia. em ótimas condições. Cartas neste Jornal com referencias e fotografia, sob o n. 26.916. (26916) 55

PORTEIRO-CHEFE
Precisa-se de um porteiro-chefe para Hotel de Luxo em Petrópolis, que conheça inglês, francês e espanhol. Exige-se referências profissionais. — Tratar á Av. Rio Branco, 311-B, sôbre-loja. Procurar o Sr. NOGUEIRA. (27702) 55

CONTADOR
Exercendo suas funções em uma das maiores emprêsas da América do Sul e dispondo de horas livres, oferece seus serviços profissionais. Cartas para a portaria deste Jornal ao n.º 8.143. (8143) 55

Criados

COZINHEIRA — Precisa-se. Paga-se bem. Tratar Rua Aires Saldanha, 91, 7.º andar. (05215) 53

EMPREGADA — Precisa-se, dormindo fora, para familia pequena; paga-se bem. Rua Hermenegildo de Barros, 179, apto. 301. Santa Teresa. (09018) 53

COPEIRA — Arrumadeira, precisa-se com ótimas, referências, para o serviço de uma senhora só, conhecendo bem o seu trabalho, sabendo ler e escrever e servir a mesa a francesa. Apresentar-se à Rua Paisandu 186, apartamento 701. Telefone 25-8591. (3548) 53

COZINHEIRA — Precisa-se, do trivial fino, com prática de todo o serviço de duas senhoras, menos lavar. Pedem-se boas referências, e dorme no emprêgo. Rua Xavier da Silveira 29 — Apto. 1101 — Tel.: 47-6691. (3549) 53

PRECISA-SE de uma copeira arrumadeira para apartamento de pequena familia tratar à Rua Almirante Tamandaré, n. 63, 3.º andar. Tel. 25:3637. (8068) 53

GERENCIA — Hotel. Oferece-se. Casal alemão êle chefe de cozinha ela governanta. Temos referências. Cartas Gerencia Hotel Imperador. Campinho municipio Domingos Martins. Est. do Espirito Santo. (7053) 53

COZINHEIRA
Familia de fino tratamento precisa de cozinheira para o trivial fino e que apresente boas referências. Ordenado até Cr$ .... 1.500.000,00. Tratar a Avenida Atlântica n.º 1588 — Apto. 901. (7012) 53

COZINHEIRA
Casal sem filhos procura uma de meia idade que saiba cozinhar. É indispensável apresentar referências de pessoa idônea. — Bom ordenado. Só se atende das 9 às 12 e das 16 às 19 horas. Avenida Copacabana, 748. — Apart. 704. (4214) 53

COZINHEIRA — Precisa-se de forno e fogão que lave roupa miuda para casal estrangeiro. Exige-se carteira, referencias e pratica. Dorme no emprego. Rua Duvivier, 21, apartamento 701, tel. 37-8885. (04013) 53

FAMILIA Americana precisa de cozinheira com experiencia de comida americana. Tratar à Rua Maria Quitéria, 46, Ipanema. (09009) 53

ATENÇÃO
MAIS DINHEIRO
Companhia idônea aceita pessoas de ambos os sexos e de boa aparência para serviço bem remunerado, com liberdade de horário. Ótima oportunidade para funcionários públicos, oficiais reformados e pessoas que disponham de algumas horas diàriamente. Não é capitalização nem publicidade. Dá-se a necessária assistência técnica. Possibilidade de ganhar mais de Cr$ 12.000,00 mensais. Tratar à Rua São José n.º 90 — 2.º Pavimento, com o Inspetor de plantão. E' favor trazer êste anúncio e uma fotografia 3 x 4. (22835) 55

ENGENHEIRO
Cia. distribuidora de petróleo precisa de Engenheiro Civil, com perfeitos conhecimentos de inglês e experiência administrativa anterior comprovada, para ocupar posição de chefia. Deve dispor-se a viajar e aceitar transferência para qualquer parte do país. Idade de 30 até 36 anos. Salário excelente para candidato realmente qualificado. Cartas com "Curriculum Vitae" para a caixa n. 08098, na portaria dêste jornal. (08098) 55

FREZADORES E DACTILÓGRAFOS (Homens)
Precisa-se de competentes. Os candidatos poderão apresentar-se, diàriamente, exceto aos sábados, ao Serviço do Pessoal da Fábrica Nacional de Motores, S/A., no quilômetro 26 da Rodovia Rio-Petrópolis. Ônibus da Emprêsa Duque de Caxias, no ponto inicial, à Rua Edgard Gordilho, lado esquerdo da Imprensa Nacional. (8024) 55

BUDGET AND STANDARD COSTS ADMINISTRATOR
wanted by important Industrial Company in São Paulo. Applicants must be bi-lingual and throughly experienced. Salary commensurate with qualifications. Apply to n. 3588 care of this paper stating full particulars. (03588) 55

CHAUFFEUR PARA CAMINHÃO
Precisa-se um com bastante prática. Carteira com mais de 10 anos. Tratar à Rua México n. 158 - 4.º andar, depois de 16 horas com sr. Carlos. (08141) 55

VENDEDORES (AS)
Às pessoas relacionadas oferecemos ótima oportunidade, com possibilidade de ganho superior a 5 mil cruzeiros mensais, sem prejuizo de suas ocupações normais. — Tratar na Avenida Nilo Peçanha, 12 — 7.º andar — Sala 715. (46293) 55

CIA. ULTRAGAZ S.A.
PRECISA PARA SUA OFICINA DE VEÍCULOS
VIDRACEIRO — TAPECEIRO — LANTERNEIRO — ELETRICISTA ENROLADOR CORRENTE CONTÍNUA.
Todos com bastante experiência e prática na função, devidamente comprovadas.
Apresentar-se munidos de fotografia 3/4, Carteira Profissional e Certificado de Reservista, à Estrada Vicente de Carvalho, 730.
Procurar Srs. Salerno ou Flamarion.
(46097) 55

VENDEDORES PARA LUBRIFICANTES
Cia. de Petróleo de São Paulo, abrindo filial no Rio de Janeiro, admite 5 vendedores obrigatòriamente que já trabalhem ou trabalharam recentemente em outra Cia., como vendedores de óleos e graxas. Deve possuir automóvel e conhecer o Distrito Federal, e ter domínio sôbre a clientela. Ordenado, comissão, ajuda de custo para o carro. Tratar hoje, Rua Álvaro Alvim número 48 - 9.º andar, conjto. 909. Não atende por telefone. (44133) 55

AQUISIÇÃO DE IMÓVEIS

COMPRA E VENDA

CONSULTAS:

Escreve-nos o leitor Donato Avarese (11-7-1955): — "Somos cinco irmãos. Em razão do falecimento de nossos pais, herdamos um imóvel no qual nos coube na sucessão hereditária, por se tratar de um bem indivisível:

Herdeiro A: 11,92% do valor;
Herdeiro B: 32,60% do valor;
Herdeiro C: 10,62% do valor;
Herdeiro D: 25,09% do valor;
Herdeiro E: 19,86% do valor.
TOTAL: 100,00%

Dito imóvel se compõe de: residência no alto, independente; armazém e parte residencial, também independente, no baixo. Na parte de cima, que se encontra alugada, os herdeiros, proprietários em condomínio, recebem mensalmente, calculado sôbre o aluguel percebido, o valor de suas cotas percentuais.

Da parte de baixo, NADA RECEBEM, e mesmo os impostos totais, que recaem sôbre o imóvel, são deduzidos da percentagem do aluguel que recebem da parte de cima, que se encontra locada.

Desde o falecimento de nosso progenitor, em fevereiro de 1949, e após o falecimento de nossa genitora, ocorrido em setembro de 1952, o armazém e a parte residencial do baixo, vêm sendo ocupados pelo herdeiro E que explora, como casa comercial, o comércio de calçados — (loja).

Durante o período do falecimento de nosso progenitor, de fevereiro de 1949 até a data da homologação judicial da partilha, ocorrida em dezembro de 1953, não se cogitou de qualquer cobrança de aluguel, visto estar dita administração nas mãos do inventariante do espólio, que, com a aquiescência plena dos herdeiros, renunciaram, durante o período do processamento do inventário, em benefício do inventário. E a título de amparo, por se tratar de cláusula do casal, de qualquer pagamento.

Da data da hologação judicial da partilha, em diante, procuram os quatro herdeiros restantes obter do herdeiro E alguma parcela a título de aluguel, que viesse, pelo menos, liquidar os impostos totais que pesam anualmente sôbre o prédio; coisa que, até o momento, nada conseguiram, não obstante todos os esforços e conselhos amigáveis apresentados com o objetivo único de uma proteção geral, chegando-se mesmo, ao ponto de propor a venda do imóvel, hoje reputado de grande valor, sem que o referido herdeiro se preponha a concordar, relutando e persistindo em continuar sem pagar aluguel, apenas apresentando a proposta de continuar no imóvel, até maio de 1956, sem qualquer obrigação de pagamento, ocasião em que entregará dito imóvel desocupado.

Ora, a proposta que apresentou não tem valia e nem se poderá tomar em consideração, dado as inúmeras propostas que vem apresentando e que não chegou a cumprir, mesmo com referência a aluguéis que espontâneamente e anteriormente se prontificara a pagar.

Diante do exposto, tomo a liberdade de formular as seguintes perguntas:

Esgotados todos os recursos amigáveis, juridicamente, o que é que os demais herdeiros poderão promover para a defesa de seus interêsses? Despejo, venda?

Qual o melhor caminho a seguir que reverta em benefício de todos? No caso de objeção por parte do herdeiro E, existe caminho amigável ou mesmo jurídico que resolva o caso, aproveitando-se a maior valia do imóvel, sem que se enfrentasse uma determinação legal de venda em leilão?

R. — No caso em tela, é necessário, como primeiro ato, fixar o valor locativo do imóvel, principalmente em relação à parte da loja.

Não tendo sido feita essa fixação, entendo que a mesma deve ser tentada por um arbitramento a ser feito pela autoridade municipal competente.

Nesse sentido, é de interêsse de todos os herdeiros, requerer à Municipalidade que arbitre o valor locativo do imóvel na parte correspondente à loja. Fixado o mesmo, notifica-se o ocupante para pagar a importância arbitrada, deduzida a parte correspondente à fração ideal da qual é proprietário.

Não cumprindo o mesmo esta obrigação, o remédio é a ação de despêjo. E' necessário, porém, que se saliente que, tratando-se de bem indivisível, a qualquer dos interessados é lícito requerer sua venda em hasta pública, recebendo, cada um dêles, a parte correspondente à sua cota ideal.

(Consultas — Compra e Venda)

NO MOVIMENTO IMOBILIÁRIO

do próximo Domingo publicaremos as respostas das consultas sôbre:

AQUISIÇÃO DE IMÓVEIS

EDIFÍCIOS EM INCORPORAÇÃO
COM APARTAMENTOS À VENDA

CENTRO

Ed. Del VALLE — Rua Sant'Ana, 178, a partir de Cr$ 265.000,00.
Ed. MAIPÚ — Rua Sant'Ana 73 —
Ed. ITÚ — Av. 13 de Maio, esq. Alm. Barroso — Largo da Carioca.
Ed. SANTOS VAHLIS — Largo da Carioca, Sen. Dantas (Av. Projetada). A partir de Cr$ 237.000,00.

BOTAFOGO

Ed. AROSA — Rua Lauro Muller. A partir de Cr$ 498.000,00.
Ed. ITAPEMIRIM — Rua Lauro Muller. — A partir de Cr$ 949.000,00.
Ed. SANDY — Rua Lauro Muller. — A partir de Cr$ 298.000,00.

CATETE

Ed. SANTO ANTONIO — Rua Taylor, 32. — A partir de Cr$ 200.000,00.

COPACABANA

Ed. ALBINO GONÇALVES — Praça Cardeal Arcoverde.
Ed. ARATÚ — Rua Miguel Lemos 126 — A partir de Cr$ 1.150.000,00.
Ed. CYNTHIA — Av. N. S. Copacabana, 395.
Ed. CESAR — Av. Rainha Elizabeth, esq. Rua Canning.
Ed. CRISTAL — Av. Copacabana esq. Djalma Ulrich.
Ed. CARMAGIL — Rua Domingos Ferreira. — Preço Cr$ 490.000,00.
Ed. CECI — Rua República do Perú, 136. A partir de Cr$ 790.000,00.
Ed. DEBORAH — Rua Toneleros 119. Preço: Cr$ 510.000,00.
Ed. EVEREST — Rua Djalma Ulrich Junto e depois n.º 217.
Ed. GOMES CARNEIRO — Rua Gomes Carneiro, 80.
Ed. ITAPUAN — Rua Barata Ribeiro, 637. — A partir de Cr$ 800.000,00.
Ed. ICARAM — Rua Joaquim Nabuco, 46.
Ed. MONSARAZ — Av. Copacabana, esq. Dias da Rocha. A partir de Cr$ 1.230.000,00.
Ed. MARIBEL — Av. Prado Júnior 290
Ed. MACAU — Rua Toneleros, 33.
Ed. MURTINHO NOBRE — Rua Barata Ribeiro, esq. Hilário Gouveia.
Ed. MONTES CLAROS — Rua Barata Ribeiro, 160. — A partir de Cr$ 450.000,00.
Ed. PROMENADE DES ANGLAIS — Av. Copacabana. — A partir de Cr$ 235.000,00.
Ed. PATRICK — Rua Hilário Gouveia 93 — A partir de Cr$ 390.000,00.
Ed. RICHARD — Rua Barata Ribeiro esq. Praça Cardeal Arcoverde. — A partir de Cr$ 200.000,00.
Ed. RIO-PARA — Av. Copacabana, 912 — A partir de Cr$ 547.800,00.
SOLAR BARÃO DE LIMEIRA — Rua Belfort Roxo, 406.
SOLAR MARQUÊS DE QUELUZ — Rua Santa Clara, 162/164.

FLAMENGO

Ed. CARO NOME — Rua Senador Vergueiro 206/210. — A partir de Cr$ 145.000,00.
Ed. CHARRUA — Rua Senador Vergueiro, 174. — A partir de Cr$ .... 520.000,00.
Ed. no FLAMENGO — Rua Sen. Vergueiro, 210. — A partir de Cr$ .... 235.000,00.
Ed. LORD GEORGE — Rua Paissandú, 42/44.
Ed. LORD REGENTE — Rua Paissandú, 46.
Ed. RAVEL — Rua Barão de Icaraí, 32 — (Flamengo).
Ed. SERRA LINDA — Rua Marquês de Abrantes, 198. — A partir de Cr$ 225.000,00.

GÁVEA

EDIFICIO na Rua Itaipava 85 — Jardim Corcovado.

GRAJAÚ

Ed. CEMAR — Av. Eng. Richard — A partir de Cr$ 270.000,00.

IPANEMA

Ed. CLAUDIO — Rua Visc. de Pirajá 319 — A partir de Cr$ 2[illegible],000,00.
Ed. em IPANEMA — Rua Nascimento Silva, 305.
Ed. ORYX — Rua Nascimento Silva, 71 — A partir de Cr$ 800.000,00.
Ed. ROSARIO — Rua Visconde de Pirajá, 167. — Preço Cr$ 620.000,00.

LEBLON

Ed. JOBI — Av. Ataulfo de Paiva, 1166. — A partir de Cr$ 320.000,00.

RIO COMPRIDO

Ed. RIO COMPRIDO — Rua Aristides Lobo, 38. A partir de Cr$ 300.000,00.

TIJUCA

Ed. BARONESA DE BOMFIM — Rua Paratari, Lote 2.
Ed. DONA CAROLINA — Rua General Roca, 380. — A partir de Cr$ ..... 305.000,00.
Ed. MARQUES DE LINDOIA — Rua Barão de Mesquita 591.
Ed. MONTE AFONSO — Rua Santo Afonso 65. — A partir de Cr$ ..... 690.000,00. (Tijuca).
Ed. TIJUCA — Av. Maracanã. — A partir de Cr$ 520.000,00.

VILA IZABEL

Ed. THIAGO — Rua Barão do Bom Retiro, 885. — A partir de Cr$ .... 315.000,00.

CENTRAL

Ed. ENCANTADO — Rua Pernambuco, 1.019. A partir de Cr$ 320.000,00.

JACAREPAGUÁ

Ed. BACAIRIS — Rua Bacairis, junto e depois do n.º 111. — A partir de Cr$ 530.000,00.

LEOPOLDINA

Ed. na PENHA CIRCULAR — Rua Jaraú, 39.

NITERÓI

Ed. BARAO DE ITAPIRA — Rua Cel. Moreira Cesar, 322. A partir de Cr$ 411.000,00.
Ed. METROPOLE — Av. Amaral Peixoto, 71. A partir de Cr$ 165.000,00.

PETRÓPOLIS

Ed. ARCADIA — Praça D. Pedro — A partir de Cr$ 380.000,00.
Ed. MAGESTOSO CREMERIE — A partir de Cr$ 240.000,00.

TERESÓPOLIS

Ed. CLUB TURISMO — Av. Feliciano Sodré, esq. Rua Apá. A partir de Cr$ 175.000,00.
Ed. DORA — Rua Carmela Dutra — A partir de Cr$ 120.000,00.

ZONA DE VERANEIO

Ed. ELY — Em CAXAMBU — Defronte ao Parque das Águas.

MOVIMENTO IMOBILIÁRIO
COMPRA E VENDA DE PRÉDIOS E TERRENOS

Centro

CENTRO — Vendo na Av. Getulio Vargas a 30 metros da Av. Rio Branco, andar alto com área de 592 m2, dividido em grupos; 14 salas e respectivos sanitarios e mais 5 sanitários externos. 60 por cento financiados. Alugado sem contrato. Milton Magalhães, Av. Erasmo Braga, 255, sala 404. Telefone: 22-6128. (23490) 100

CENTRO — Vendemos otimas salas para escritorio na rua Mexico, lado da sombra. Pagamento com parte facilitada e parte em 5 anos, após a entrega das chaves em prestações inferiores ao aluguel. Entrega ainda este ano. Informações e vendas com Orlando Macedo — Av. Rio Branco, 181, 4º andar — (Edif. Cineac Trianon). Tel.: 32-6123 e 32-7164. (44114) 100

APTOS e SALAS PARA ESCRITORIO, MORADIA ou RENDA — Eng. TITO LIVIO vende nos melhores edificios do Centro, Avenida Rio Branco, 134 — 42-1769 e 32-7736 — Aceita salas e apartamentos para venda. (355) 100

CENTRO — Loja para entrega imediata — Vende-se magnífica e espaçosa, à rua Ubaldino do Amaral, junto à Av. Mem de Sá, com 80,00 metros quadrados e um sub-solo do mesmo tamanho. Preço Cr$ ..... 1.500.000,00 com um financiamento em 18 anos de Cr$ 440.000,00 e alguma facilidade da parte à vista. Detalhes e visitas com a ENIR LTDA. Av. Graça Aranha 416, 8º., salas 818 e 819, tels. 42-9012 e 32-7645. (00189) 100

CENTRO — GRANDE OPORTUNIDADE — Vendo apto. de sala ampla, banheiro e kitch novo, andar baixo com habite-se. Cr$ 200 mil com sinal de Cr$ 100 mil e saldo facilitado. — Fones: 57-4190 e 42-6413.

CENTRO — Vendo magnífico apartamento no Ed. Santo Antonio, à Rua Taylor, em final de construção, de quarto-sala, amplo hall, banheiro completo e kitchnete. Cr$ 320 mil com sinal, financiamento de Cr$ 95 mil e facilidades. Fones: 57-4190 e 42-6413. (05273) 100

APTOS. NO EX-PALACE HOTEL, de frente e de fundos, pequenos, médios e grandes, em diferentes andares. Eng. TITO LIVIO vende, parte do pagto em 18 anos. Av. Rio Branco 131, tels. 42-1769 e 32-7736. (1694) 100

CENTRO — ENTREGA IMEDIATA — Rua Riachuelo, n.º 353 — Apto. 804 — Dois quartos, sala, varanda, demais dependências. — Preço: Cr$ 555.165,90. Condições: Cr$ 250.000,00 de entrada, Cr$ 80.000,00 a combinar e o resto financiado em 93 prest. de Cr$ 3.730,20 — Visitas, das 11 às 13 horas, diàriamente. Tratar na IMOBILIÁRIA ESPERANÇA LTDA. — Av. Rio Branco, n.º 39 — 11.º andar — Telef.: 43-3100 e 43-3663.

CENTRO — ÚLTIMO APTO. — Vendemos para entrega imediata, constando de: sala, quarto (separado), banheiro e cozinha. — Preço: Cr$ .... 332.000,00, com Cr$ 132.000,00 de entrada facilitados e o restante financiado em prestações de Cr$ 4.448,90. Tratar na IMOBILIÁRIA ESPERANÇA LTDA. — Av. Rio Branco, 39 — 11.º andar — Tels. 43-3100 e 43-3663. (40046) 100

CENTRO — Vende-se um salão com 91 m2, situado no 2.º pavimento do edifício, em acabamento à Rua Santana, quasi esquina da Av. Presidente Vargas. Informações telefone 42:6212. (9001) 100

CENTRO — LOJAS — Oportunidade de ouro. Vendo duas lojas, sendo uma junto à av. Rio Branco e outra com 240 ms.2, de esquina, na rua do Riachuelo, no coração do comércio de peças de automóveis. Entrego ambas vazias. Preços ótimos. — Tratar na av. Rio Branco, 257, sala 1115. Telefone 52-0568. (21509) 100

LOJAS — Compram-se prontas ou final de construção que sejam bem localizadas nos bairros do Centro, Catete, Botafogo, Copacabana, Ipanema e Leblon — Negocio rapido — Detalhes para ENIR LTDA — Av. Graça Aranha 416 — 8.º salas 818-819 — Tels. 42-9012 — 32-7645. (15599) 100

PARA ENTREGA IMEDIATA — Vendemos dois aptos. juntos no Ed. Patriarca (no Largo de São Francisco), constando cada apto. de: Entrada, sala, banheiro e kitchinette. Podem ser vendidos também separados. Preço de cada apto. Cr$ 420.000,00 com parte financiada em 18 anos, ... 10% a.a. CIVIA — Travessa Ouvidor, 17-2.º (Seção de Vendas). Tel.: * 52-8166, de 8,30 às 18,00.

PALACE HOTEL — CONJUNTO DE 7 APARTAMENTOS — No Edifício Marquês do Herval (antigo Palace Hotel), apartamentos juntos de frente para a Av. Rio Branco, podendo também serem vendidos em separado. Preço de cada apto. Cr$ 550.000,00 com parte financiada em 18 anos — CIVIA — Trav. Ouvidor, 17-2.º (Seção de Vendas). Telefone: * 52-8166, de 8,30 às 18,00. (46285) 100

Andaraí

ANDARAY — Apartamentos em construção, com: hall, sala, 2 e 3 quartos, banh. completo, cozinha-copa, area c. tanque, quarto e banh. p. empregada. — Vendo a partir de 358 mil, pequeno sinal, financiamento e muita facilidade. Sr. Simões, Av. Antonio Carlos, 615 — sala 1002-C — 52:0820. Otima ocasião. (27645) 300

ANDARAÍ — Duas residências em terreno de 20,00m. de frente, constando cada uma de: 3 salas, 5 quartos, banheiro, cozinha e dep. de empregada. Ocupadas c/ contrato vencido. (Aluguel de Cr$ 9.500,00). Preço: Cr$ ..... 1.500.000,00 tendo Cr$ ..... 765.000,00 financiado em 15 anos. CIVIA — Trav. Ouvidor, 17-2.º (Seção de Vendas). Telefone: * 52-8166, de 8,30 às 18,00. (46281) 300

Botafogo

APARTAMENTO COM 80% FINANCIADO EM 10 ANOS — Para entrega desocupado, ótimo apartamento de frente, constando de: 1 sala, varanda envidraçada, e com persianas, 3 quartos, armário embutido, banheiro completo, cozinha, quarto e dep. de empregada. Preço: Cr$ ..... 700.000,00 com sinal de Cr$ ... 140.000,00 e o restante financiado em 10 anos. CIVIA — Trav. Ouvidor, 17-2.º (Seção de Vendas). Tel.: * 52-8166, de 8,30 às 18,00. (46282) 400

APS. residenciais, terminados de construir no melhor local e Botafogo, Ed. Visconde da Sra. da Ribeira, c. luz, e gás ligados, todos c. salão, 3 quartos, banheiro c. box, garagem, grande cozinha, area c. tanque revestido c. azulejos e instalações p. máquina de lavar roupa. W. C. e quarto p. empregadas. Tôdas as peças recebem sol pela manhã e à tarde. Vendem-se os de ns. 301, 303, 304, 305, 307, 308, 601, 602, 603, 604, e 607. Preço a partir de Cr$ 800.000,00 c. financiamento de 50%, em 10 anos e 50% facilitados. V. S. e sua exma. esposa podem vir vêlos e tratar diretamente c. o proprietário, das 9 às 18 horas, todos os dias na R. Voluntários da Pátria, n. 266, na portaria ou no ap. 301, com o sr. Dilo A. Machado. (4167) 400

BOTAFOGO — Aptºs. prontos. Na continuação da Rua Eduardo Guinle, logo após o n.º 58, vende-se excelentes apts. acabados de construir c| 4 pavts. c| elevador, sôbre pilotis, sendo todos de frente, c| 2 amplos quartos, grande sala, banheiro completo c| box, ampla cozinha c| armários e coifa, dependências completas para empregados, área de serviço c|tanque revestido de azulejos e mármore, amplas varandas em todo os aptºs., armários, abrigos p| automóveis etc. Preço de Cr$ 630 mil a Cr$ 655 mil, sendo 30% de sinal, que poderá ser facilitado e 70% financiados pela Tabela Price, com prazo a combinar. Ver no local a qualquer hora. Vendas exclusivas com M. Guerra, Av. Rio Branco, 134, 4.º, s|407. Tel. 42-6573 e 22-4368 e Organização Administradora e Imobiliária Ltda., Av. Rio Branco, 181, s| 1.303. Edif. Cineac. Tel. 42-1922. Aos domingos, feriados e na parte da noite, pelos Tels. 46-2782 e 45-0447. (43710) 400

BOTAFOGO — Vende-se o apartamento 702, da Praia de Botafogo, n. 422, composto de hall de entrada, grande living, sala de jantar, três quartos, dois banheiros sociais, cozinha, quarto e banheiro de empregados, área de serviço e garage. Visitas pela manhã. Tratar com C. L. C. A. Avenida Venezuela n. 27, salas 818-22 — Telefone 43:8218. (24319) 400

TERRENO COM CASA VELHA. Vende-se à rua Voluntários da Pátria, medindo 11,35 por 70. Facilita-se 50%. Não se aceita intermediários. Tratar à Rua Senador Vergueiro 114 apto. 1102 tel. 45:6330. (5190) 400

BOTAFOGO — Vendo, à rua D. Mariana, lado impar, 2 grandes casas de altos e baixos, com terreno total de 18.50x37,00, por Cr$ 3.600.000,00 ambas. Facilidades. — Tratar com Laerda. — Telefone: 42-6413. (24382) 400

ATENÇÃO — Rara oportunidade! — Vendo apartamento de alto luxo, localização maravilhosa. Rua Voluntários da Pátria, quase esquina Praia de Botafogo, todos de frente, com: vestibulo, ampla sala de (22m2), jardim de inverno, 2 amplos quartos com varanda, copa, cozinha, área ampla de (8m2) dependências de empregada. Preço Cr$ 500.000,00. Sinal de Cr$ 25.000,00; na promessa 50.000,00. Prestações de Cr$ ... 5.000,00. O saldo financiado em 5 anos. Tratar diretamente. Tel. 26-0281. Anita Gelbert. Ver plantas à rua Voluntários da Pátria, 221, apto. 503, diàriamente, das 9 às 20 horas. Ótimo negócio. (4005) 400

BOTAFOGO — Av. Rui Barbosa — Apartamentos para entrega imediata, vendem-se luxuosos e espaçosos em edifício novo de um por andar, compostos de hall, grande vestíbulo, grande living-room, ótima sala de jantar, grande jardim de inverno, galeria, toilete, 4 grandes dormitórios com armários, 2 banheiros nobres, grande copa e cozinha, 2 quartos e W. C. empregada, grande área serviço e garage. Preço Cr$ ..... 2.200.000,00 e Cr$ 2.600.000,00 com 40% financiados em 15 anos. Detalhes, plantas e visitas exclusivamente com a ENIR LTDA., Av. Graça Aranha, 416, 8º., salas 818/19, tels.... 42-9012 e 32-7645. (00197) 400

Catete

CATETE — (TERRENO) — Vende-se proximo ao Largo do Machado em rua residencial, com casa velha e vazia, pronto para receber construção de 10 pavimentos, medindo 8,47 x 48,00 e já com um estudo para 20 apartamentos. Preço Cr$ 2.500,00 com alguma facilidade de pagamento. — (Aceita-se permuta por imoveis prontos de preferencia lojas. Maiores detalhes, plantas e visitas exclusivamente com a ENIR LTDA. — Av. Graça Aranha 416 — 8.º salas 813-819 tels. 42-9012 — 32-7645. (15588) 500

CATETE — Loja — Vende-se, magnifica e espaçosa com 90,00 metros quadrados, e mais uma área coberta de 30,00 metros quadrados, com um contrato a terminar dentro de 4 anos. Preço Cr$ 2.000,00 com 50% financiados em 5 anos a juros de 10%. Detalhes e visitas com a ENIR LTDA., Av. Graça Aranha 416, 8º., salas 818 e 819. Tels. 42-9012 e 32-7645. (00195) 500

Copacabana

COPACABANA — Posto 6 — Apartamento pronto para entrega em 30 dias — vende-se luxuoso e espaçoso em edifício de 2 por andar, andar elevado, com tôdas as peças sociais de frente pinturas a óleo, sancas e florões e composto de 2 grandes salas, com luz indireta, jardim de inverno com piso de marmore, 3 ótimos dormitórios com vários armários artisticos, banheiro completo com box em côr, copa-cozinha com armários, dependências empregada e área serviço envidraçada. Preço Cr$ ..... 1.500.000,00 com móveis com um financiamento de Cr$ 1.000.000,00 em 10 anos. Marcar hora para visitas exclusivamente com à ENIR LTDA., Av. Graça Aranha 416, salas 818 e 819 tels. 42-9012 e 32-7645. (01537) 700

COPACABANA — Troca-se apartamento de frente com hall, duas salas, jardim de inverno, dois quartos, banheiro, cozinha, quarto de empregada com banheiro, uma saleta de almôço e uma grande área; 2.º andar em frente ao Cassino Copacabana, — por um de frente com duas salas, 3 quartos, demais dependências de empregada e garage, em edificio pequeno de preferência andar terreo perto da praia no Leblon ou Ipanema. Tratar com a proprietária telefone 37-1532. (07051) 700

COPACABANA — Pôsto 2 — Apto. entrega imediata, c/vestibulo, 2 salas amplas, 2 qts. c/armários embutidos, varanda, banheiro cór c/box, c/ armários embutidos, cozinha grande, área serviço, ótimo qt. creada. Tratar Armando R. Pereira — Imóveis — Av. Churchill, 94 - S/505; tel. 22-3441. (08146) 700

COPACABANA — Vendo apto. à rua Souza Lima de quarto, sala ampla, banheiro e kitch. Andar alto. Vazio Cr$ 330 mil, sinal de Cr$ 90.000,00 saldo financiado 5 anos. T. P. Fones 57-4190 e 42-6413.

COPACABANA — Vendo à rua Barata Ribeiro — Pôsto 3 — belo apartamento de quarto, sala, banheiro e kit, novo c/ habite-se. Cr$ ..... 260.000,00 com 50% à vista e saldo em 5 anos. T. P. Fone: 57-4190 e 42-6413.

COPACABANA — Vendo à rua Prado Júnior, belo apto. um por andar, Ed. sôbre pilotis, com habite-se, de sala 3 quartos, dependências completas garagem. Cr$ 1.200.000,00 — sendo 50% à vistae saldo financ. 5 anos. — Fones: 57-4190 e 42-6413.

COPACABANA — Vendo magnifico apto. à rua Paula Freitas, junto ao mar, novo, p/pronta entrega, de grande sala, dois bons quartos, banheiro completo, varanda, cozinha, área com tanque, quarto e banh. empregada. Cr$ 650.000,00 com financ. de Cr$ .... 180.000,00 e saldo a combinar. Fones: 57-4190 e 42-6413. (05274) 700

COPACABANA — Vende-se à Avenida Copacabana, 1246, apto. 601 — De frente, com hall, 2 salas, 4 quartos, varanda envidraçada, 2 banheiros em côr, ampla cozinha e demais dependências, inclusive garagem. O apto. possui lustres e espelhos. Preço Cr$ 1.250.000,00 com parte financiada. Outras informações na I.C.I.S.A. à Av. Venezuela, 27-8.º andar, salas 812-814. Tel.: 43-6463. (40904) 700

EDIFÍCIO DOM CARLOS — Construtora Canadá S.A. — Para médicos — Dentistas — Cabelereiros — Moradia ou renda — Apartamentos recém-concluidos com ótimo acabamento, constituidos de: saleta, sala, quarto, banheiro completo, cozinha com fogão e pia. Preços a partir de Cr$ 350.000,00 parte financiada. No local Av. N. S. Copacabana 1150 com Heitor de 8,30 às 11,30 e de 13,30 às 17 horas. (46982) 700

AVENIDA ATLANTICA — Vendo apartamento de luxo no último pavimento do Ed. Joaquim Murtinho, a Av. Atlantica, esquina de Paula Freitas. Um por andar — 2 grandes salas — 4 dormitorios com armários embutidos — 3 banheiros sociais em cor — copa cozinha com azulejos até o teto — 2 quartos para empregados — garage. — Preço: 3.100.000,00 — com financiamento — facilita-se. Tratar pelo telf. 46:1464. (46417) 700

COPACABANA — Vendemos apartamentos em fase de habite-se desde Cr$ 58.000,00 de entrada, sendo o restante totalmente, financiado — Apartamentos com 1 e 2 salas, 1, 2 e 3 quartos. Rua Paula Freitas 19, a quinze metros da Avenida Atlântica. Tratar à Av Graça Aranha 226, sala 1102 — Tel. 22-0407 — Pode ser visitado todos os dias, inclusive aos domingos. (25935) 700

COPACABANA — Vendo ótimos apartamentos de 4 quartos, 1 sala, 2 banheiros, dependencias de empregada e garage. Preços a partir de Cr$ 1.000.000,00 — Facilidade e financiamento. Tratar na Av. Rio Branco 257 sala 1.115 — Tel. 52-0568. (21510) 700

RUA SA' FERREIRA, 156 — Apto. 601 — Frente — Novo — Acabado de construir — Com primoroso acabamento — Hall, 2 salas conjugadas, 3 dormitorios, banheiro completo em cor, cozinha, dep. criados, garage, etc. — Cr$ 1.050.000,00 com 50% financiados em 2 anos. Visitas nos dias úteis e tratar pelo telefone 47:4258, sem intermediários. (8008) 700

COPACABANA — Rua Xavier da Silveira 29 esquina da Av. Copacabana apto. no 4.º andar com frente para Av. Copacabana, com 2 salas, 4 quartos, 2 varandas e demais dependencias, banheiro social em cor, sancas trabalhadas e florões nas salas e quartos, pintado a oleo, vendemos c| grande parte financiada. Tratar com EMACO LTDA. Rua da Assembléia 51 — S|loja — Grupo 201 — Tels.: 42-8205 e 42-5531. (08047) 700

APTO. COPACABANA — Vendo com grande sala, 2 bons qtos, cozinha, banheiro, depend. de empreg. Peças muito claras, 1.ª habitação, prédio belissimo — Preço 650.000 cruzeiros c. financia. Ver à R. Paula Freitas 19 apto. 1106 esqui. Atlântica. Tratar tel. 37:7485. (4024) 700

POSTO 5 e 1/2 — 1 POR ANDAR — Acabamento de alto luxo — Novo — 256 m2. de área — Andar alto — Vestibulo, amplo living, espaçosa sala de jantar, toilette social, 4 dormitórios, 2 banheiros, ampla e clara copa-cozinha, rouparia, 2 quartos de criados, garage, etc. Cr$ 2.400.000,00 com 1 milhão de entrada e o restante em dois anos. (Estuda-se propostas). Visitas nos dias úteis à Rua Sá Ferreira, 156, apto. 901, e tratar pelo tel. 47-4258, sem intermediários. (03388) 700

COMPRA-SE um apartamento em Copacabana, ou em outro bairro da zona sul, bem localizado, dando-se como pagamento um pequeno sitio em Pati do Alferes, com otima casa e todo confôrto, no valor de 420 mil cruzeiros. Tel. 37:7485. (8002) 700

COPACABANA — Vende-se ap. de quarto e sala separados, banheiro, quitinete e varanda, de frente. Cr$ 330.000,00. Tratar diretamente com o proprietário pelo telef. 57:1605 e ver na parte da manhã na R. Min. Viveiros de Castro 32 ap. 303. (8011) 700

VENDE-SE um apartamento pronto com sala, jardim de inverno, 2 quartos, cozinha banheiro Preço ..... 600.000,00 com 240.000,00 financiado em 15 anos. Ver e tratar Av. Copacabana 1285 apartamento 1003, posto Seis parte sem bonde. (9037) 700

3 OTIMOS aptos. de luxo de 1.200 — 1.700 e 1.800. Vende-se facilitando o pagamento, tambe mtroco por terreno na zona Sul. Tel.: 42-8683 e recados 38-8977, Mathias. (03425) 700

VENDE-SE — Apartamento terreo de frente com 2 salas, 3 quartos, banheiro em cor, garage, dependencia de empregada, sito a rua Leopoldo Miguez Tratar pelo telefone 57-9597. (28376) 700

OCASIÃO EXCEPCIONAL — Proprietário vende sem intermediário, apto. Pôsto 4 Av. Copacabana, 9º andar, de frente com 2 salas, 3 qtos., com armários embutidos, wintergarden, banh. de cor, etc. etc., pela melhor oferta com 50% financ. Urgencia. Tel. 52-9832, 52-8223 e 37-3328. (4140) 700

COPACABANA — Vendo no edificio Camões, rua Domingos Ferreira n. 41, esquina de Figueiredo Magalhães apto. 308 com duas salas, 3 quartos, 2 banheiros e mais dependências. Vêr com o porteiro. Tratar com Milton Magalhães. Av. Erasmo Braga 255, sala 404. Tel. 22-6128. (04120) 700

VENDO o apto. 205, de frente, da rua Barata Ribeiro, 418, de sala, quarto, cozinha e banheiro. Ver c/porteiro — Tel.: 57-7058. (04026) 700

COPACABANA — Vendo aptos. de frente e para entrega em 30 dias. Sala e quarto separados, saleta, varanda, banheiro e cozinha. Otimo acabamento c. sancas e florões. Cr$ 380.000,00 sendo 136 mil em 5 anos e o restante a combinar. Tratar c. o proprietário, Luiz Lemgruber, à r. México, 21, 19.º and. s. 1901-A. Tel. 32:9123. De 12 às 13,30 e de 16 às 17,30 horas. (4073) 700

COPACABANA — Av. Prado Junior 298 — Vendo para entrega ainda este mes, apartamentos de quarto e sala separados, banheiro, cozinha, WC. de empreg. e área de serviço. Preço a partir de 350 mil cruzeiros com parte financiada e parte a vista a combinar. Ver no local e tratar com Milton Vianna. Tel.: 32-6142. Av. Nilo Peçanha 12 salas 1.007|8. (46269) 700

COPACABANA — Leme — Rua Gustavo Sampaio 344 — Vendo os dois ultimos apartamentos de magnifico edificio, constando de 4 quartos, 2 grandes salas, 2 banheiros sociais, cozinha, WC. e qto. de empregada grande area de serviço. Preço Cr$ 1.100 mil e Cr$ 1.200 mil com parte a vista e parte financiada. Ver no local e tratar com Milton Vianna. — Tel: 32-6142, Av. Nilo Peçanha 12 — 10.º And. Salas 1.007|8. (46270) 700

COPACABANA — Pôsto 6, perto da praia, entrega em 30 dias, vende-se último aptº. de luxo, frente, n.º 201, constando de 2 salas, 3 dormitórios, armários embutidos, cozinha esmaltada, grande área azulejada, tôdas dependências, pinturas a óleo, venezianas de alumínio, confôrto absoluto. Prédio sôbre pilotis com playground para crianças. Preço de ocasião. Visitar no local. Av. Rainha Elizabeth, 685, edif. "Viviane". Tratar diretamente com incorporadores EMERCO, Ltda., Rio Branco, 151, tels.: 22-7102 e 42-5836. (43127) 700

COPACABANA — Vende-se, em final de construção, o apartamento 404 da Rua Sá Ferreira, 152, composto de ampla sala, 2 quartos e demais pendências. Preço Cr$ 850.000,00. Informações na I.C.I.S.A. Av. Venezuela, 27, Sala 812. Telefone 43-6463. 700

ENTREGA IMEDIATA — Copacabana E. Belf. Roxo, apto. luxuosos, 3 qtos. gde. sala e demais dep. area 125 m2 Cr$ 1.050.000,00 financiado e facilitado. Edificio s. pilotis ajardinado c. apenas 2 aptos. por andar. Imob. LIDO — Tel. 37:3028 Av. N. S. Cop. esq. Belf. Roxo — aberta até 22 hs. incl. domingos (25363) 700

AVENIDA ATLANTICA — Vendo ótimo apartamento de frente, todo pintado a óleo, constando de: jardim de inverno, duas salas, 3 quartos, banheiro, copa e cozinha, quarto e banheiro de empregada e área de serviço. — Preço Cr$ 1.450.000,00. Tratar pelo telefone 22-5670. (40050) 700

COPACABANA — VENDEMOS à Rua Barata Ribeiro, n.º 141, o apto. 201, constando de: vestibulo, sala, jardim de inverno, 3 quartos, banheiro, cozinha, quarto e W. C. de criada, área azulejada e garagem. Com Cr$ 600.000,00 de entrada e Cr$ 400.000,00 financiados a longo prazo. N. B.: o apto. é todo pintado a óleo com sancas, florões e plafoniers de gêsso e está todo atapetado. — Tratar na IMOBILIÁRIA ESPERANÇA LTDA. — Av. Rio Branco, n.º 39 — 11.º andar — Telefones: 43-3100 e 43-3663.

COPACABANA — ENTREGA IMEDIATA — Rua Anita Garibaldi, 24 — Apartamentos 602, 702 e 902. 3 quartos, 2 salas e demais dependências. Base: Cr$ 1.200.000,00 facilitados e financiado. — Tratar na IMOB. ESPERANÇA LTDA. — Av. Rio Branco, 39 — 11.º andar — Tels.: 43-3100 e 43-3663.

COPACABANA — RUA RAUL POMPÉIA, 101 — VENDEMOS ótimos apartamentos de frente, andar alto, constando de: 2 salas, 3 quartos, varanda, banheiro, copa, cozinha, demais dependências e garagem. Tratar na IMOBILIÁRIA ESPERANÇA LTDA. Avenida Rio Branco, 39 — 11.º andar — Tels.: 43-3100 e 43-3663.

COPACABANA — APTO. COMERCIAL — PARA DENTISTAS, MÉDICOS e outros ramos liberais e comerciais — VENDEMOS na Av. Copacabana, com Santa Clara, ótimo apartamento de frente, lado da sombra, constando de: sala 3m x 3m 60c x 5m 75c x 1m 55c. Quarto separado de 3x4, banheiro 2m 20c x 1m 55c, "kitch." e passagem 1m 50c x 1m 55c, com Cr$ 200.000,00 de entrada, Cr$ 130.000,00 financiados, sem juros, em 26 prestações de Cr$ 5.000,00 e Cr$ 120.000,00 a combinar. Tratar na IMOB. ESPERANÇA LTDA. — Av. Rio Branco, 39 — 11.º andar — Tels.: 43-3100 e 43-3663. (40048) 700

COPACABANA — ENTREGA IMEDIATA — Rua Barata Ribeiro, 141 — Apto. 502 — 2 quartos, sala, jardim de inverno env. e demais dependências. Preço: Cr$ 669.278,30. Condições: Cr$ 250.000,00 de entrada, Cr$ 200.000,00 em 20 meses e o rest. financ. em 73 prest. de Cr$ 4.246,70. Tratar na IMOB. ESPERANÇA LTDA. — Av. Rio Branco, 39 — 11.º andar — Telefones: 43-3100 e 43-3663.

COPACABANA — AVENIDA ATLÂNTICA, 804 — Apto. 901 — Alto luxo, um por andar,

VENDE-SE uma casa com 4 qtos, garagem etc. Fone 37:7194 marcando hora. (5189) 700

EDIFÍCIO DOM ALBERTO — Construtora Canadá. Apto. pronto para habitar, rua Constante Ramos 162, apto. 1002 — Recém-concluído — Edifício sôbre pilotis com ampla e decorativo playground, tendo parque infantil — O apartamento é de 2 quartos com área superior aos de 3 quartos etc., lado da sombra — Um apartamento por pavimento, independente, com elevador individual, constituído de: de Hall de entrada com porta em pau-marfim — 2 esplêndidas salas — 2 amplos dormitórios — Passagem com armário — Banheiro social completo com box separado, azulejos em côr, louça porcelanizada, pinturas a óleo e piso em mosaico — Sala de almôço com espaço para geladeira — Cozinha com fogão de 4 bôcas e exaustor, pias duplas em banca de granito prêto, piso em mosaico e pinturas a óleo — Ótima área de serviço com tanque em azulejos e mármore, com espaço e instalação para máquina de lavar, pisos em mosaico — Quarto e banheiro para criados com elevador e entrada independentes. Pinturas a óleo — Sancas decorativas. Ferragens e metais de luxo — Venezianas em duro aluminio etc., 105 metros quadrados de construção — Cr$ 900.000,00 com financiamento. Diretamente com sr. David de 8,30 às 11,30 e de 13,30 às 17 horas diàriamente. (46436) 700

COPACABANA — Posto 6 — Vendemos ótimos apartamentos de frente e fundos, constando de sala quarto separados banheiro completo com box, área de serviço com tanque W.C. quarto de empregada. Construção de Severo & Vilares. Preços a partir de Cr$ 25.000,00, 50% financiados em 5 anos após a entrega das chaves, o restante à combinar. Informações e vendas com Orlando Macedo. Av. Rio Branco 181-4.º andar (Edif. Cineac Trianon). Tel.: 32-6128 e 32-7164, ou para sua maior comodidade na nossa loja na Av. Copacabana, esquina de Siqueira Campos. (44115) 700

FLAMENGO — Ultimos apartamentos com maquina de lavar roupa. Sala e quarto separados, cozinha com fogão de 4 bocas, banheiro completo, area de serviço. Proximo á praia. Preços a partir de Cr$ 320.000,00 com parte facilitada e parte financiada em 5 anos sem juros. Construção de Brandão Magalhães & Cia. Ltda. Informações e vendas com Orlando Macedo — Av. Rio Branco, 181 — 4º andar (Edif. Cineac Trianon). Tel.: 32-6128 e 32-7164 ou para sua maior comodidade na nossa loja na Av. Copacabana, esquina de Siqueira Campos. (44116) 700

COPACABANA — POSTO 6 — Arpoador — Vendemos magnificos e espaçosos apartamentos com vista para o mar, constando de 1 e 2 salas, 3 quartos, banheiro completo, area de serviço com tanque, WC e quarto de empregada. Caixa dagua com 120.000 litros. Preços a partir de Cr$.... 950.000,00 com 50 % financiados em 15 anos e mensalidades de Cr$ 5.628,80 menor do que o aluguel normal. Garagem incluida no preço. Informações e vendas com Orlando Macedo, Av. Rio Branco, 181, 4º andar (Edif. Cineac Trianon). Tel.: 32-6128 e 32-7164 ou para sua maior comodidade na nossa loja na Av. Copacabana, esquina de Siqueira Campos. (44117) 700

COPACABANA — Av. Atlântica, n. 4.134 — Vendemos a preço de custo, apartamento no Pôsto 6, construção iniciada. Oportunidade para pagar a quota de terreno e construir à sua custa uma residência excepcional, por administração sem lucro de incorporador. 3.º pavimento, único disponível. Cr$ 1.000.000,00 do terreno à vista e Cr$ 1.100.000,00 da construção em pagamentos mensais durante 22 meses. IMOBILIARIA LEMOS LTDA. Av. Nilo Peçanha, 26, sala 702, Tel. 22:2483 e 42:9506. (1612) 700

COPACABANA — Apartamento de luxo — Vende-se à Rua Dias da Rocha esquina de Barata Ribeiro, com 2 salões, 5 quartos, 2 banheiros sociais em cores, ampla cozinha, grande area com tanque e dependencias para empregadas. Recem-construido com garagem. Preço Cr$ ..... 2.500.000,00. Tratar à Rua Mexico n.º 74, sala 606, Fone 22-2223. (01505) 700

COPACABANA — Apartamento — Vendemos de excelente construção sôbre pilotis, Ed. Dona Fátima, à esquina de Barata Ribeiro com República do Peru, ap. 404, frente para Rua Barata Ribeiro, com 2 salas, 4 quartos, com armários sociais, copa, cozinha, quarto e W. C. de criados e garagem. Ocupação imediata. Preço Cr$ 1.600.000,00 com Cr$ 330.000,00 financiados a longo prazo e Cr$ 400.000, facilitados. Informações e visitas com sr. FREIRE na IMOBILIARIA LEMOS LTDA. a Av. Nilo Peçanha, 26, sala 702 Tel. 22:2483 42:9506. (161) 700

VENDE-SE — Apartamento na Av. N. S. Copacabana nº. 400 apt. 1101, composto de: 1 grande sala 3 dormitórios, banheiro em côr, jardim de inverno em tôda a frente, terraço com tanque quarto e banheiro de empregada. Preço Cr$ 1.200.000,00, parte a vista e o restante c/ 70% de financiamento. Tratar pela manhã ou à noite pelo telefone 25-4364. Pode ser visto diariamente, chaves c/porteiro. (28608) 700

COPACABANA — Vende-se à Rua Bulhões de Carvalho, último andar, apartamento com sala, jardim de inverno, quarto, banheiro e cozinha. Pronta entrega. Informações telefone 42:6212. (9002) 700

COPACABANA — Apartamento à Av. Atlântica. Vendemos no Edificio Duque de Edimburgo n. 2.736 de fundos o apartamento 803, para entrega imediata. Cr$ 1.000.000,00 com financiamento de Cr$ 900.000,00 à vista. Pode ser visto 2 salas, 3 quartos, jardim de inverno, banheiro, cozinha, área de serviço, quarto e W. C. criados e garagem. IMOBILIARIA LEMOS LTDA. à Av. Nilo Peçanha, 26, sala, 702. Tel. 22:2483 e 42:9506. (1607) 700

COPACABANA — Vende-se apto. c. 3 qtos, sala, saleta, banheiro em cor c. box, dpendências de empregada. Abundância dágua. A vista ou a prazo. Entrada Cr$ 250.000,00. Ou a combinar. Posto 4 1-2. Perto da Colombo, Av. Copacabana 872 ap. 203, tel. 57:5044. (28953) 700

Flamengo

FLAMENGO — Vendo, à rua Marquês de Abrantes, apto, em andar alto, com entrada, sala, 2 varandas, 3 quartos, banheiro, cozinha, quarto e w.c. de empregada, área com tanque e garagem. — MILTON MAGALHÃES Av. Erasmo Braga, 255, s/ 404. Telefone 22-6128. (21613) 900

FLAMENGO — Avenida Oswaldo Cruz, vendo apto. de luxo, novo, vasio, só 2 por andar, com 3 grandes salas, 3 amplos quartos, grande jardim de inverno envidraçado, 2 banheiros completos sendo 1 de côr, copa-cozinha armários embutidos, grande terraço serviço e garage. Preço Cr$ ..... 2.000.000,00 facilitando metade. Para ver, tratar com Silva Ramos feriados e domingos o dia todo e dias úteis das 9 às 12 e depois das 18 horas. Pelo telefone 32-5828. (05231) 900

FLAMENGO — Vendo com frente para Almirante Tamandaré apto. de quarto, sala, banheiro e kitch. novo c/habite-se por 240 mil cruzeiros sendo sinal 105 mil, financiamento de 45 mil cruzeiros e saldo facilitado. Fones: 57-4190 e 42-6413. (05276) 900

FLAMENGO — Vende-se o apto. novo da Praia do Flamengo, 100, esquina de Ferreira Viana, Ed. Guarabira, o apto. 210, de fundos, com 2 grandes salas conjugadas, 2 quartos, sendo um com armário, banheiro completo com box e armário, cozinha e copa com armário, quarto e banheiro para empregados, área. Preço Cr$ 750 mil, sendo 290 mil financiados em 18 anos e o restante a combinar. Ver com o porteiro, sr. Rabello e tratar pelo tel. 43-6350. (03469) 900

FLAMENGO — Vendo excelente apto. novo com living, sala, quarto, vestibulo, banheiro, cozinha e garage se interessar. Rua Silveira Martins, 157, 6º. andar, de frente. Chaves em 40 dias. Facilito pagamento. Tel. 37-9099. (15977) 900

PRAIA DO FLAMENGO — Apartamentos de luxo em edificio de um por andar, construção bastante adiantada, vendem-se luxuosos e espaçosos, com tôdas as peças sociais pintadas a óleo e com florões compostos de hall, degagement, saleta, grande living-room, grande jardim de inverno, sala de música, sala de jantar, 4 grandes dormitórios, 2 banheiros sociais em côr, grande varanda dando para sala de jantar, sala de almôço, despensa, grande copa-cozinha, rouparia, 2 quartos de empregada, banheiro de empregada e área de serviço, e garage. — Preços a partir de Cr$ 3.000.000,00. Detalhes, plantas e visitas com a ENIR LTDA. Av. Graça Aranha, 416, 8.º Salas 8181819. - Tels.: 42-9012 — 32-7645. (18400) 900

FLAMENGO — Apto. para pronta entrega. Vende-se esplendido, de frente, andar elevado, com linda vista para o mar, em edificio recem-construido, constando de vestibulo com grande armario, varanda, grande sala, grande dormitorio com armario, banheiro completo e pequena cozinha e garagem. Preço 500 mil cruzeiros, com 168 mil cruzeiros financiados em 18 anos e facilidade de parte do pagamento à vista. Detalhes e visitas, exclusivamente com a Enir Ltda. Av. Graça Aranha 416, salas 818 e 819 — Telefones 42-9012 e 32-7645. (13305) 900

FLAMENGO — Apartamento terminado de construir — Vende-se, magnufico e espaçoso, com tôdas as peças sociais de frente, andar elevado, com bonita vista, pintado a óleo com sancas e florões, elevador atendendo um apartamento por andar, composto de hall, 2 boas salas, 2 ótimos dormitórios, 2 banheiros sociais, copa, cozinha, dependências empregada, área serviço e garagem. Preço Cr$ ..... 1.100.000,00, com facilidade da parte à vista e um financiamento em 18 anos de Cr$ 382.200,00. — Detalhes, plantas e visitas exclusivamente com a ENIR, LTDA., av. Graça Aranha, 416, 8.º, salas 818-819, tels. 42-9012, 32-7645. (1535) 900

PRAIA DO FLAMENGO — Apartamento para entrega imediata — Vende-se magnifico e espaçoso, andar elevado, muito claro e arejado, dando para um jardim interno do edificio, constando de 2 salas espaçosas, 2 grandes dormitórios com armário, banheiro completa com box, copa-cozinha, boas dependências empregada e ótima área de serviço. Preço Cr$ 850.000,00, com alguma facilidade da parte à vista e um financiamento de Cr$ 301.000,00 em 18 anos. — Detalhes, plantas e visitas exclusivamente com a ENIR, LTDA., av. Graça Aranha, 416, 8.º, salas 818 e 819, tels. 42-9012 e 32-7645. (1533) 900

COPACABANA — Pôsto 2 — Entrega imediata — Vendemos magnificos apartamentos prontos com 2 salas, 3 quartos com armários embutidos, banheiro completo com box, ampla cozinha e dependências de empregada. Sòmente 2 apartamentos por andar. Preço: Cr$ 1.100.000,00 sendo Cr$ 500.000,00 financiados em 5 anos e Cr$ 600.000,0 a combinar. Informações e vendas com Orlando Macedo. Av. Rio Branco 181-4.º andar (edif. Cineac Trianon). Tel.: 32-6128 e ..... 32-7164 ou para sua maior comodidade na nossa loja na Av. Copacabana, esquina de Siqueira Campos. (44118) 900

APARTAMENTOS, para entrega em 120 dias — Vendem-se magnificos e espaçosos, de frente, andares médios e altos, compostos de hall, grande sala, grande quarto, separados, varanda, banheiro completo e cozinha com fogão de 4 bôcas e tanque Preços de Cr$ 430.000,00 a Cr$ 450.000,00, com uma entrada, e Cr$ 120.000,00 e os restantes facilitados e financiados. — Detalhes, plantas e visitas exclusivamente com a ENIR, LTDA., av. Graça Aranha, 416, 8.º, salas 818-819. Tels. 42-9012, 32-7645. (1534) 900

FLAMENGO — Praia de Botafogo — Vende-se o grande apartamento vazio, com varanda de inverno frente, n.º 202 do bloco A, Edificio Residência, á Avenida Ruy Barbosa n.º 624, com direito a vaga na garage, em leilão pelo Palladio, dia 19 de setembro de 1955, ás 16,30 horas, no local. — Anuncio detalhado no J. do Comércio aos domingos. Chaves com o porteiro do edificio. (04110) 900

APARTAMENTO DE FRENTE E DE ESQUINA — Em final de construção, ótimo apartamento em andar alto, constando de: 1 sala, 1 quarto (independente), banheiro completo e kitchinette, com tôdas peças de frente. Preço: Cr$ 390.000,00 com cêrca de ... 55% facilitado em prestações de Cr$ 4.400,00 sem juros. CIVIA — Trav. Ouvidor, 17-2.º (Seção de Vendas). Tel.: * 52-8166, de 8,30 às 18,00.

APARTAMENTO COM 70% FINANCIADO — ótimo apartamento de frente para a Praça José de Alencar, no Edificio Simon Bolivar que deve ser entregue até outubro próximo, constando de: Entrada, 1 sala, 3 quartos, 2 banheiros sociais, copa-cozinha, quarto e dep. de empregada, garagem. Preço: Cr$ ..... 1.150.000,00 com 70% financiado (parte em 18 anos e parte em 5 anos). CIVIA — Trav Ouvidor, 17-2.º (Seção de Vendas). Tel.: 52-8166, de 8,30 às 18,00. (46284) 900

Gávea

GAVEA GOLF CLUB — Vendemos magnifico terreno inteiramente plano 20 m x 30 m junto ao Canal da Rua Golf Club Cr$ 1.500.000,00 com alguma facilidade de pagamento RUDOLF KARTER & CIA. LTDA. — 42-4635 — Av. Rio Branco 173, sobreloja em frente à Galeria Cruzeiro. (01478) 1001

GAVEA — Vende-se ótima residencia de estilo, de 2 pav. em centro de terreno com bonito jardim, 3 salas, 4 quartos, banheiro, copa, cozinha, despensa, varandas, quarto e banheiro para empregada e garage. Clima adoravel, Bonita vista. — rua residencial transversal a Marquês de São Vicente. Preço — Cr$ 3.000.000,00 sendo 40% financiados a combinar aceita-se pequeno sitio casa de campo, ou pequeno apartamento para renda como parte do pagamento. Pdese-se marcar visita. Tel. 27-6907. (24336) 1100

GEVEA — Apartamento para entrega imediata — Vende-se magnifico de frente, em edificio de 3 pavimentos, no final da Rua Marquês São Vicente, local muito aprazivel, sossegado e de finissimas residências, composto de grande sala com luz indireta, 2 explêndidos dormitórios, banheiro completo em cor, grande copa-cozinha e área de serviço com tanque, Preço: Cr$ 400.000,00 com Cr$ 148.000,00 financiados em 12 anos em amortizações mensais de Cr$ 1.932,00. — Detalhes, planta e visitas exclusivamente co ma ENIR LTDA. Avenida Graça Aranha, 416, 8.º salas, 818-819 — Telefones: 42:9012 e 32:7645. (196) 1001

GAVEA-J. BOTANICO — Apto. ótimo sala e qto., amplos e separados, banheiro côr, cozinha c/espaço geladeira, qt. e v. c. creada, área c/tanque, vende-se r. Itaipava, 85. Tratar Armando R. Pereira — Imóveis, Av. Churchill, 94 - S/505 - tel. 22-3441. (08147) 1001

GAVEA — Vende-se ou aluga-se apto. novo, 3 qts. sendo 1 suite, sala, 2 banhs., cozinha, dependencias completas de empregada, garage, area de serviço, tudo de frente, andar alto, vista livre, sol da manhã, ótimo acabamento, pronto para habitar. Rua Marquês de São Vicente 52, apto. 1001. Tratar no local ou pelo tel. 27-6907. (24337) 1100

GAVEA — Vendemos 3 magnificos lotes residenciais, situados em frente ao n.º 60 da Estrada da Gavea, pouco depois do fim da Rua Marquês de São Vicente, com 14,00, 15,00 e 17,50 metros de frente. — Preços 600 mil cruzeiros e 700 mil cruzs. Facilita-se 50 por cento. Tratar com o Sr. Guimarães na Cia. Parque da Várzea do Carmo, à Av. Calogeras, 15, 6.º andar. Telefone 32-9060. (35184) 1001

LAGOA — 3.000.000, Palacete vazio. 12x30. Facilito, Aceito apto. grande jardim. Grande quintal para crianças. Chaves Corretor Ramos da Lagoa — 26-7578.

PRAÇA STA. MARGARIDA MARIA — 1.850.000 casa velha em centro de terreno de 25x30. Av. Abelardo Lobo 38. Corretor Ramos da Lagoa. 26-7578.

CASA VAZIA — 1.500.000 c/4 qts., 3 salas, 2 banhs., copa-coz., dep. Vendo à rua Frei Veloso 150. Corretor Ramos da Lagoa. 26-7578.

RUA MIGUEL PEREIRA, — Base: 2.000.000. Palacete novo c/4 qts. 2 salas, 2 banhs., copa-coz., dep. jardim. garage, quintal. Ramos da Lagoa 26-7578.

RAMOS DA LAGOA — Um nome que inspira confiança. Trabalho, honestidade, tranquilidade. Especializando — Consulte-nos 26-7578. (9091) 1001

GÁVEA — Apartamento — Vendemos lá praça Santos Dumont. 160, ap. 402, de frente, 2 salas, 4 qtos, 2 banheiros em côr, cozinha, 2 quartos e W. C. de criados, área de serviço. Preço Cr$ 1.3000,00 com Cr$ ..... 630.000,00 financiados a longo prazo, em prestações mensais pela tabela Price. Entrega imediata. Visitas a combinar prèviamente com IMOBILIARIA LEMOS LTDA. à Av. Nilo Peçanha, 26, sala 702. Tels. 22-2483 e 42-9506. (01610) 1001

GÁVEA — Terreno — Vendemos no Gávea Parque, com entrada pela estrada da Gávea, n. 142, em loteamento selecionado, um lote com.... 780m2, tendo 30 metros de testada. Tôdas as obras complementares estão conciuidas, podendo construir imediatamente. Grande parte dos lotes já tem residências habitadas ou em fase de conclusão. Preço Cr$.... 500.000,00 com facilidade de pagamento. Inf. e detalhes na IMOBILIARIA LEMOS LTDA., à Av. Nilo Peçanha, 26, sala 702. Tel. 22-2483 e 42-9506. (01594) 1001

GÁVEA — Vendemos para entrega imediata, luxuoso apartamento à esquina de Rua Marquês de São Vicente com Rua Raymundo Magalhães n.º 14. Localizado no 1.º pavimento elevado, tendo: 1 salão, 3 amplos quartos, cozinha, dependências de empregados, área de serviços, garage com box e entrada privativa, armários embutidos. — Cr$ 350.000,00 de entrada e Cr$ 750.000,00 em 96 prestações mensais de Cr$ 12.500,00 aproximadamente. Chaves com o porteiro. Maiores detalhes com IMOBILIARIA LEMOS LTDA., á Av. Nilo Peçanha, 26, sala 702. Tels. 2-2483 e 42-9506. (01606) 1001

GAVEA-J. BOTANICO — ótimo apto. grande sala e 3 qs. c/armários, todas outras depends., vendo p/entrega imediata rua C. Afonso Celso. Tratar Armando R. Pereira — Imóveis — Av. Churchill, 94 - S/505, Tel. 22-3441. (08145) 1001

Grajaú

ATENÇAO — Rara oportunidade — Vendo apartamento em edificio de alto luxo em construção, todos de frente, sob pilotis com play-ground, à rua Engenheiro Richard composto de: vestíbulo, ampla sala, jardim inverno, 2 a 3 quartos, copa coxinha, banheiro, área, dep. empregada. Preço a partir de 390.000,00. Sinal .... 30.000,00; na promessa ..... 30.000,00. Prestações de Cr$ ... 8.000,00. O saldo em pequenas Parcelas. Tratar diretamente tel: 26-0281. Anita Gelbert. Atende-se diàriamente das 9 às 20 horas. Ótimo negócio. (4002) 1200

Ipanema

ATENÇAO — Rara oportunidade! — Vendo apartamento de alto luxo, todos claros e de frente, no melhor ponto de Ipanema, defronte da Praça General Osorio, Edificio Solar, Visconde de Pirajá, composto de: vestibulo, saleta (210x170), ampla sala (510x310), sala de almôço (3x180), ótimo quarto, banheiro completo, cozinha com lugar para geladeira, área com tanque. Preço a partir de Cr$ 300.000,00 até Cr$ ..... 360.000,00. Sinal somente Cr$ .. 20.000,00 e prestações de Cr$ ... 5.000,00. O saldo em pequenas parcelas. Tratar pelo tel. ..... 26-0281. Anita Gelbert. Atendo diàriamente das 9 às 20 horas. Ótimo negócio. (4001) 1300

IPANEMA — Perto da praia, entrega em 30 dias, vende-se último apto. de luxo, frente, n.º 201, constando de 2 salas, 3 dormitórios, armários embutidos, cozinha esmaltada, grande área azulejada, tôdas dependências, pinturas a óleo, venezianas de alumínio, confôrto absoluto. Prédio sôbre pilotis com play-ground para crianças. Preço de ocasião. Visitar no local. Av. Rainha Elizabeth, 685, edif. "Viviane". Tratar diretamente c| incorporadores EMERCO, Ltda., Rio Branco, 151, s/s. 1013|14. Tels.: 22-7102 e 42-5836. (40806) 1300

AV. VIEIRA SOUTO — IPANEMA — Um por andar. Vendo os dois ultimos apartamentos de 4 quartos, 1 amplo salão de 40 m2, sala de jantar, 2 banheiros sociais, ampla copacozinha, dependencias de empregada e garage. Unico edificio de luxo onde você gostará de residir. Construção já na terceira laje. Esquadrias de induminium, pintura a oleo, etc. Preço Cr$ 2.500.000,00 sendo 800 mil cruzeiros financiados em 15 anos pela Sul America Capitalização e o restante facilitado a combinar. Tratar na Av. Rio Branco 257 — Sala 1.115 — Telefone 52-0568. (21506) 1300

IPANEMA — Vendemos aps. em construção, já na segunda laje, tendo: sala, 2 quartos, deps. e sala, quarto seps. e deps., situados à Rua Visc. de Pirajá. Aptes. residenciais, que servem tambem para escritorios ou consultorios. Sinal 10 por cento, 40 por cento facilitados e 50 por cento financiados em 5 anos. Preços a partir de 290 mil cruzeiros. Tratar na IMOBILIARIA LIDO LTDA., Av. Rio Branco, 120-10.º andar, s| 1004 — Telefones: 32-7736 e 52-1485 ou à Rua Belfort Roxo, 129, esquina c| N. S. Copacabana — Tel. 37-3028 (loja aberta até as 22 horas inclusive aos domingos). (46536) 1300

ENTREGA EM 3 MESES — Apts. em final de construção. Rua Visconde de Pirajá, próximo à Praia do Arpoador. Acabamento esmerado, dois apartamentos por andar — sôbre Pilotis, garage de fácil acesso. Apartamentos constando de: vestíbulo, saleta, sala, 3 quartos com armários embutidos, banheiro em cor completo com box, cozinha, grande área de serviço, dependências de empregados. Preços a partir de 900 mil crz°s., 10% de sinal, 20% na entrega das chaves e 70% financiados em 15 anos. Ver à Rua Visconde de Pirajá, 39 e tratar diretamente com os proprietários na Senador Dantas, 74, 12.º. Tel. 22-6075 e 43-6600. Das 9 às 12 hs. e das 14 às 18 hs. (35169) 1300

IPANEMA — LAGOA — Vendo magnifico terreno com duas frentes, medindo 14,50 por 35 metros com maravilhosa vista para Lagoa Rodrigo Freitas. Projeto em andamento para 17 apartamentos de 3 quartos e sala. Preço Cr$ 1.200.000,00 sendo 50 por cento à vista e o restante a combinar. Plantas e maiores detalhes na Av. Rio Branco 257 sala 1.115 — Telefone 52-0568. (21507) 1300

IPANEMA — Vendo à Rua Anibal de Mendonça quase esquina da Av. Vieira Souto, 2 apartamentos localizados no 3º pavimento, com saleta, quarto, banheiro e cozinha. Construção adiantada. Plantas e mais informações no escritório. Milton Magalhães. Av. Erasmo Braga 255, sala 404. Fone 22-6128. (2021) 1300

IPANEMA — Av. Epitácio Pessoa — Vendemos magnifico tereno medindo 17,00 por 50,00 com 2 frentes. Facilita-se o pagamento. Theóphilo da Silva Graça e IMOBILIARIA LEMOS LTDA. à Av. Nilo Peçanha, 26, sala 702. Tels. 22-2483 e 42-9506. (0592) 1300

IPANEMA — Vendemos terreno junto à rua Montenegro, medindo 10 x 33. Facilita-se o pagamento em 3 anos sem juros. THEÓPHILO DA SILVA GRAÇA e IMOBILIARIA LEMOS LTDA., à Av. Nilo Peçanha, 26, sala 702. Tels. 22-2483 e 42-9506. (01593) 1300

IPANEMA — Visite os últimos magnifºs. apts. do "Edificio Gomes Carneiro, 80" (Trecho sem bonde), junto à Praça Gen. Osório e Arpoador. Prédio de arquitetura moderna, sôbre pilotis e jardins, para pronta entrega, com "habite-se. Aptºs. de salão, jardim de inverno, 3 quartos, 1 e 2 banneiros e amplas dependências de serviço. Pagamento facilitado. Propriedade, construção e incorporação da Cocibra, Av. Rio Branco, 257, sobreloja, 201. Tel.: 42-4066. 1300

IPANEMA — Vende-se junto à Praça N. S. da Paz, Rua Visconde Pirajá n.º 422, apto. 401, excelente apartamento de frente, novo, vazio, lado da sombra, constando de saleta, sala, três quartos, armários embutidos, banheiro, cozinha, dependências de empregada e garagem. Preço Cr$ 980.000,00 sendo Cr$ 600.000,00 à vista e Cr$ 380.000,00 em três anos, tabela Price. Chaves com o Porteiro. Tratar pelos telefones 47-7933 e 46-2145. (04018) 1300

Laranjeiras

LARANJEIRAS — Apartamento de luxo — Vendemos à rua Cardoso Junior, 5, excepcionalmente bem acabado, para entrega imediata, único no pavimento, com todas as peças de frente para 3 ruas. Dois salões, biblioteca, 2 jardins de inverno, 5 amplos dormitórios com muitos armários, rouparia, 3 banheiros nobres, 2 quartos, de empregadas, lavanderia, W. C. de criados e garagem. Preço Cr$ 2.000.000,00 podendo facilitar 50% a longo prazo. IMOBILIARIA LEMOS LTDA. à Av. Nilo Peçanha, 26, sala 702. Tel.: 22-2483, 42-9506. (1609) 1400

LARANJEIRAS — Vendo ótima casa constando de: 1.º pavimento — 2 terraços, vestibulo, hall, sala de jantar, living-Room, toilete, copa e cozinha, 2 quartos de empregada, banheiro, lavanderia, area de serviço, garagem. 2.º pavimento — Hall, 5 quartos, 2 banheiros. Tratar pelo telefone 22-5670. (40020) 1400

LOTES RESIDENCIAIS C/80% FINANCIADOS EM 10 ANOS. Situados no Parque Eduardo Guinle, em zona exclusivamente residencial, lotes com minimo de ... 20,00m. de frente. Os lotes não são planos. Preços de: Cr$ ..... 425.000,00 a Cr$ 905.000,00. Sinal de Cr$ 85.000,00 a Cr$ ..... 181.000,00 e saldo em 10 anos, com juros de 12% a.a. CIVIA — Trav. Ouvidor, 17-2.º (Seção de Vendas). Tel.: * 52-8166, de 8,30 às 18,00.

PARQUE EDUARDO GUINLE — Para entrega desocupado, luxuoso apartamento de frente, constando de: Salão com 55,00m2, 3 amplos quartos com armários embutidos, varanda, 2 banheiros, cozinha, 2 quartos e dep. de empregada, garagem, tendo parte financiado em 17 anos, com juros de 10% a.a. CIVIA — Travessa Ouvidor, 17-2.º (Seção de Vendas). Tel.: * 52-8166, de 8,30 às 18,00. (46283) 1400

Leblon

LEBLON — Avenida Bartolomeu Mitre — Vende-se terreno de .. 20x30. Informações. Fone ..... 22-5919 das 13 às 16 horas. (4032) 1500

LEBLON — Oportunidade única — Vende-se aptº. com grande quarto, saleta de refeições, banheiro, cozinha, lavanderia, e terraço com cêrca de 70 m2, com possibilidades inclusive de receber construção. Água em abundância. Linda vista para a Lagoa e praia do Leblon. Preço Cr$ 295.000,00. Vêr à rua Dias Ferreira, 679, aptº. 701, e tratar diretamente com o proprietário à rua México 74, sls. 302 e 303, tel. 42-0216. (03590) 1500

TERRENO — LEBLON — Vendo Avenida Visconde de Albuquerque, com 735 m2, esquina, testada de 53 metros, zona de 4 andares, vazio. — Preço: Cr$ 4.000.000,00. Tratar com MALAQUIAS ROCHA, Rua 7 de Setembro, 65, sala 21 — Telefone: 42-0279. (03466) 1500

LEBLON — Vendemos a 20 metros da praia, na Av. Visconde de Albuquerque, terreno medindo, 26,80 x 28,50. Facilita-se o pagamento. THEOPHILO DA SILVA GRAÇA e IMOBILIARIA LEMOS LTDA., à Av. Nilo Peçanha, 26, sala, 702 — Tels. 22-2483 e 42-9506. (1595) 1500

LEBLON — Vendo neste bairro, á Praça Marquês de Canário, belo apartamento de 3 quartos, sala, banheiro, dependências inclusive de empregada e garage. Construção nova com habite-se. Cr$ 750 mil com sinal de 150 mil e saldo financiado. Fones: 57-4190 e 42-6413. (05273) 1500

LEBLON — Apto. ótimo sala-quarto, banheiro completo, kitch c/fogão 4 bocas, vende-se prédio moderno Av. Vde. Albuquerque, mobiliado ou não. Também se permuta p/terreno ou residência Ilha Paquetá. Tratar Armando R. Pereira — Imóveis — Av. Churchill, 94 - S/505, tel. 22-3441. (08144) 1500

LEBLON — Lótes 14x35, vende-se Av. Vde. Albuquerque. Tratar Armando R. Pereira — Imóveis — Av. Churchill, 94 - S/505 - tel. 22-3441. (08148) 1500

LEBLON — Vendo na Avenida Niemeyer, próximo á Gruta da Imprensa, lote de 12 x 30 — MILTON MAGALHAES — Avenida Erasmo Braga, 255, sala 404 — Telefone: 22-6128. (04123) 1500

LEBLON — Vende-se um terreno lugar alto facilita-se o pagamento. Tratar sr. Antonio telef. 27:0997. (25107) 1500

Leme

LEME — Aptos. entrega imediata — Vendem-se 3 magnificos, sendo 2 de sala e 2 quartos, demais dependencias e garagem e 1 de sala e 3 quartos, demais dependencias e garagem — Preços 600, 670 e 850 mil cruzeiros com grande parte financiada e facilidade da parte à vista, Ver à rua General Ribeiro da Costa (antiga Araujo Gondim) n.º 56, com SEVERINO e tratar exclusivamente com a ENIR LTDA., Av. Graça Aranha 416 — salas 818|819 — Tels. 42-9012 e ... 32-7645. (00198) 1800

Lins Vasconcelos

LINS DE VASCONCELOS — Vende-se apartamento em final de construção, à rua Paraitinga n. 53, apartamento 302, com sala, 2 quartos, banheiro, cozinha, varanda, quarto e W.C. para empregada. Ver no local — Preço Cr$ 400.000,00 — Tratar à rua México 74 — sala 606 — Fone .. 22-2223. (1506) 1700

São Cristóvão

SÃO CRISTOVÃO — Vendemos magnifico predio para deposito — fabrica ou laboratório, em perfeito estado de conservação área aproximada de 3.500 m2. detalhes e plantas com Rudolf Karter & Companhia Ltda. — Avenida Rio Branco 173 — sobreloja — Tel. 42-4635 — 22-6545. (1479) 2200

SÃO CRISTOVÃO — Vendem-se magnificos e espaçosos apartamentos em edificio de 4 pavimentos (obras já iniciadas) nas proximidades do Largo da Cancela e Quinta da Boa Vista, descortinando uma linda vista e em local de clima adoravel, constando de vestibulo, otima sala, jardim de inverno envidraçado, varanda, 2 esplendidos dormitorios, boa cozinha, quarto e WC empregada e boa área de serviço com tanque. Preço desde Cr$ 490.000,00 com um sinal de Cr$ 25.000,00, grande facilidade durante a construção e 40% financiados em forma de aluguel, (preço fixo sem possibilidade de aumento constando da escritura). Detalhes, plantas e visitas ao local com a ENIR LTDA. Av. Graça Aranha 416, 8º, salas 818|819 tels. 42-9012 e 32-7645. (15598) 2200

Zona Industrial

TERRENO ZONA INDUSTRIAL — Vendo na Rio-Petropolis 2 lotes juntos ou separados de 25x100 cada. Base Cr$ 130.000,00. Pequena entrada e prestações a combinar. Snr. Simões, Av. Antonio Carlos, 615, sala 1002-C. 52-0820. (27646) 2400

Tijuca

ATENÇAO — Ótimo negócio — Vendo à rua Adalberto Aranha, em edificio de somente 4 pavimentos, todos aptos. de frente, para entrega em 10 meses, compostos de: vestibulo, ampla sala, 2 grandes quartos, copa e cozinha, banheiro, área, dep. empregada. Sinal somente 30.000 cruzeiros, na promessa 30.000 cruzs., e nas chaves 60.000 cruzeiros. Prestações de Cr$ 5.000,00. O saldo financiado em 5 anos. Tratar diretamente. Tel. 26-0281. Anita Gelbert. Atendo diàriamente das 9 às 20 horas. (4006) 2500

ATENÇAO — Rara oportunidade — Vendo aptos. em construção de alto luxo, à rua Conde de Bonfim, 621, Edificio Casmor, único na Tijuca com campos, tênis, voley e basquete, compostos de: vestibulo 3 amplas salas, três ótimos quartos, 2 banheiros sociais em cor, copa e cozinha com armário embutido, área e dep. empregada. Preço: Cr$ ..... 720.000,00 a Cr$ 820.000,00. — Forma de pagamento: Cr$ ..... 50.000,00 de sinal; Cr$ 50.000,00 na promessa; Cr$ 50.000,00 na escritura. Prestações de 7.000 cruzeiros. O saldo em parcelas. Tratar diretamente tel. 26-0281 — Anita Gelbert. Atende-se diàriamente, das 9 às 20 horas. Ótimo negócio. Tijuca. (4004) 2500

TIJUCA — Conde Bonfim 503 ap. 206 — Vende-se ou aluga-se de frente c. 3 q. sala, dep. empregada. Cr$ 350.000 financiado pelo IPASE. Chaves por obséquio no ap. 201. Inf. tel. 52:6534 de 13 às 17 hs. (4019) 2500

TIJUCA — Rua Araújos, 40 — Vendem-se por preços de ocasião ótimos apartamentos, desde 100 mil cruzeiros de entrada, próximo à rua Conde de Bonfim, condução à porta, Dr. Azevedo, Av. Nilo Peçanha, 26, 11º., sala 1114. Tel. 22-4795, de 14 às 16 horas ou 57-9315, à noite. (06272) 2500

ATENÇAO — Edificio Franco Hara — No melhor ponto da Tijuca à rua Conde Bonfim n.º 526. Lado da sombra. Vende-se os últimos magnificos apartamentos de 2 salas, 3 quartos, copa-cozinha, banheiro com box, área de serviço com tanque, quarto e W.C. de empregada, construção já na última laje. Facilita-se 50% durante a construção e financia-se a longo prazo 50%. Tratar no local todos os dias ou na rua Alfândega n.º 181 loja. (24348) 2500

TIJUCA — Otima residencia e ótima oportunidade. Vendo explendida casa de um pavimento contendo 2 amplas salas, 3 bons quartos, banheiro, copa, cozinha, dependencias de empregada, etc. Terreno medindo 12 x 25 — Vendo como casa ou faço negócio em troca de apartamentos no local — Ponto excelente. Tratar na Av. Rio Branco 257 — sala 1.115 — Telefone 52-0568. (21508) 2500

TIJUCA — Vende-se os últimos apartamentos na R. Moraes e Silva, 97, com 2 ou 3 quartos, sala, living, e demais dependências em edificio sôbre pilotis com vaga para carro elevador e incinerador. Construção bem adiantada, financiamento após a entrega das chaves. Ver e tratar no local inclusive domingo. (2219) 2500

TIJUCA — Rua Hadock Lobo, 456 — Vendo magnificos apartamentos de 2 e 3 quartos, sala, cozinha, banheiro completo, W.C. e qto de empregada. — Preço Cr$ 550.000 e 720.000, com parte a vista e parte financiada a longo prazo — Ver no local e tratar com Milton Vianna, tel. .... 32-2142 — Av. Nilo Peçanha, 12 — salas 1.007-8. (46268) 2500

TIJUCA — Vendo apartamentos em incorporação no edifício "Felisberto Laport" à rua São Francisco Xavier n.º 130, junto à rua Mariz e Barros, construção sôbre pilotis, c|play-ground, compôsto de ampla sala, varandas, 2 ótimos quartos, banheiro completo com box, cozinha, área interna com tangue, quarto e W.C. de empregada. Preços a partir de Cr$ 580.000,00 com

Méier

MEIER — Vendo, somente 30 lotes, de terreno, medindo 230m2 no mínimo e a partir de Cr$ 90 mil, sendo somente 10% a vista, o restante em 60 prestações Oportunidade. Ruas já abertas! Tratar Dirceu ou Alvim 22-3654 — 22-7161 Av. Rio Branco 120 sloja s| 13. AEC. (1683) 3100

RARA oportunidade para quem queira aplicar dinheiro para renda, podendo facilitar-se parte. Vendem-se juntos ou separadas, por preço de ocasião, os aptos. 402, 408, 412, 410 e 416, (5) novos recentemente concluídos com sala, 2 quartos, coz., banheiro completo, varanda, com ótima vista, sito à rua Pedro de Carvalho 120, próximo à rua Dias da Cruz, e do grande Cinema Imperator. Ver no local e tratar a rua Acre 36, 1º andar — OLIVEIRA. (842) 3100

Subúrbios da Leopoldina

SUBURBIOS DA LEOPOLDINA — Terrenos a 20 minutos da Praça Mauá — Mensalidade Cr$ 358,40 — Telefone 46-1026 — MONTEIRO. (5114) 3200

OLARIA — Ocasião única — Vendemos formidável predio assobradado com 2 salas, 3 dormitórios, todo de pó de pedra; uma casa de quarto, sala e banheiro nos fundos; Terreno de 8 x 40 a dos fundos entrego vazia — Ver à Rua Filomena Nunes 270, junto av. Brasil — Preço Cr$ 550.000,00 facilito 50 por cento diretamente com o sr. J. Machado — Tel. 48-7149. (1653) 3200

AVENIDA BRASIL — 20 metros de frente — VENDO predio de 4 andares recem terminado, proprio para industria, deposito ou escritorios — com 2 frentes, uma para a Av. Brasil e Rua Teixeira de Castro — 850 metros de area construida, podendo-se construir outro predio. — Preço Cr$ 4.500.000,00 — Facilita-se tratar com o sr. FERNANDO a Av. R. Branco 147 — Tel.: 22-6813. (29304) 3200

Niterói

NITEROI — Praia das Flexas — Vende-se ótimo apartamento de sala, 4 quartos, 2 banheiros sociais, quarto e banheiro empregado e demais dependências. Condução farta. Vista p| o Pão de Açúcar. 45 por cento financiado em 15 anos — Tratar com sr. LUIGI — Tel. 47-4065 — Rio.

ATENÇÃO ICARAI — Oportunidade Excepcional — Vendemos magníficos apartamentos em incorporação, rigorosamente a preço de custo, constituídos de: 1 sala, 2 amplos quartos, copa-cozinha, banheiro completo, quarto WC de criada e área de serviço com tanque. Todos apartamentos de frente, construção esmerada de fino acabamento. Preço desde Cr$ ..... 443.850,00. — Sinal de Cr$ 20.000,00, prestações mensais de Cr$ 3.950,00 e o saldo facilitado em parcelas. Tratar diretamente com os proprietários à Rua Visconde do Rio Branco, 363 — sobrado. Tel. 66-51, Niterói. (41350) 3300

NITEROI — Casa — Vendo a Rua Cel. Moreira Cezar bela casa de 2 pavimentos c/4 quartos, sala c/reservado para musica, 4 banheiros, diversas varandas, terraço, copa, cozinha, jardim c/lago e vários recantos pittorescos, garagem e lavanderia — Preço Cr$ 3.000,000,00 c/sinal de ..... 1.000.000 e saldo facilitado. Fones ..... 87-4190 e 42-6413. (05278) 3300

Ilhas

ILHA DO GOVERNADOR — Vendo terrenos ótimamente situados, no Jardim Guanabara. — Tratar com José, à r. Mendonça, avenida Rio Branco, 143, 4.º and., s/ 14. Aos domingos à praça Jerusalém, 108, no próprio local. Ônibus Mauá-Ribeira. (2509) 3400

VENDE-SE — JARDIM GUANABARA — Otimo lote plano, junto da praia, com 15x32m. Preço: Cr$ 400.000,00. — Tratar diretamente com o proprietário. Tels. 52-3482 e 52-3611. (01377) 3400

Petrópolis

CORREAS — 100.000,00 — Terrenos grandes — 10 por cento de entrada — casas — 500.000,00 — 10 por cento de entrada — pertinho da Estação — União Indústria — Prado — Plantas pessoalmente corretor Ramos da Lagoa — 26-7578 — últimos a vender. (9090) 3500

PETROPOLIS — Vende-se otimo terreno próximo ao Country Club, de Itaipava, medindo 1.840 m2 — Cr$ .. 150.000,00. Informações com Joaquim, à Av. Barão do Rio Branco, 2847. Telefone 2275. (12993) 3.500

OCASIÃO — Otimos terrenos em Petrópolis com 336 m2, por Cr$ ..... 220.000,00 com 50 por cento financiados em 3 anos T. P. — Prontos para receberem construção — Otimo local, junto à rua C. Veiga — Ver e tratar com Antonio F. Barbosa — Rua 16 de Março, 155 — 7.º andar — sala 702 — Edificio Gelli — Petrópolis.

TENHO ótimas casas e terrenos à venda em Petrópolis — Encarrego-me de procura de imoveis — Dou informações sem compromisso — Antônio F. Barbosa — corretor — Rua 16 de Março 155 — 7.º andar, sala 702 — Edif. Gelli — Perrópolis — Caixa Postal, 196. (4035) 3500

VENDE-SE - 700 mil cruzeiros ótima casa construção recente, situada em centro de jardim, com varanda envidraçada ampla sala, 3 quartos, banheiro completo, copa, cozinha a gás, dependencias de empregada — garage — Cr$ 350.000 — Restante a combinar — Sr. Rodrigues — Av. 15 de Novembro 816 — Sobrado — Tel. 4231 — Residencia 6112. (15981) 3500

QUITANDINHA — Vende-se um apartamento no hotel para casal. Tabela Price. — Telefonar para 25-7503, das 13 às 15. (8102) 3500

PETRÓPOLIS — NOGUEIRA — Vende-se excelente casa de campo. — Informações pela manhã, tel. 57-1114. (8117) 3500

PETROPOLIS — Vende-se casa com 7 comodos — à Rua Professor Cardoso Fontes n. 23 — Bairro Saldanha Marinho — Telefone 4298 — Tratar com o sr. Fellipe Wibert — Preço a combinar — A casa fica na beira da rua. (15983) 3500

CASA - PETROPOLIS — Procura-se casa para comprar em bairro residencial, 3 quartos, 1 ou 2 salas, garagem - pequeno jardim. Telefone: 57-7515. (26942) 3500

PETROPOLIS — BONCLIMA — Vende-se casa de campo, nova, na Rua do Clube Campestre. — Inf. 46-6190, aceita-se parte pagamento apartamento em Petrópolis ou Copacabana.

PETROPOLIS — Vende-se à Rua Visconde da Penha, Casa tôda mobiliada, guarnecida de tapeies "Santa Helena", com 3 qtos., 2 salas, sala de refeições, banh. social em côr c/box, cozinha. Em uma das salas c/lareira eletrica e um dos quartos c/banheiro privativo em côr. Fora; pequena casa para empregados, c/2 qtos. e banheiro. Tôdas as dependências c/ armários embutidos, área de serviço c/ tanque ladrilhado, terraço, garagem e piscina c/cabina. Construção de 1a. Ordem. Cr$ 4.000.000,00 c/financiamento tratar à Av. Nilo Peçanha 12 - 10.º andar — sala 1005. Telefone 22-5353. (269551) 3500

Sítios e Fazendas

FAZENDAS — Tenho para vender próximo do Rio, várias. Inf. Tavares, 42-8219 das 13 às 15 horas ou 48-1295 à noite. (28685) 3800

VENDE-SE em Araruama ótimo sitio próximo ao centro terreno todo plano com luz e com uma area próprio para loteamento, tratar com o sr. Augusto Maia na uzina de fôrça e luz de Araruama. (18918) 3.800

BARÃO DE JAVARY — Vendo residencia de luxo p/ familia de tratamento, frente para o lago com o maximo de conforto e toda mobiliada. Facilita-se bastante o pagamento. Clima adoravel. Sin. Simões, Av. Antonio Carlos, 615, sala 1002-C, tel. 52-0820. (27643) 3800

SITIO — Vende-se com 26.000 m2 com boa casa de campo, casa de caseiro, todo plantado, com água e luz elétrica. Tem 200 metros de frente, à Avenida Cesário de Melo 3982 — Tel. 57:1302. (8014) 3800

ÁREA PARA LOTEAMENTO

Vende-se em Campo Grande, à 5 minutos da estação, por estrada asfaltada. Projeto pronto com 132 lotes, água e luz na porta. Area completamente plana, com 45.150 m2. Bela arborização e ótima casa residencial. Tratar diretamente com o proprietário Emmanuel Pereira Filho, pelo Telefone 32-1399, das 15 às 17 hs. (4009) 3800

PRÉDIO — ZONA INDUSTRIAL

20 metros de frente — Vendo prédio recém-terminado — Próprio para indústria, depósito ou escritório — 2 frentes, para a Av. Brasil e Rua Teixeira de Castro — 850 metros de área construida, podendo-se construir outro prédio. Preço: Cr$ 4.500.000,00. Facilita-se. Tratar com sr. Fernando — Av. Rio Branco n. 147 — Tel. 22-6813. (46847) 91

LOTES NA PRAIA

Perímetro urbano cidade Araruama, junto Hotel Cassino. Prestações a partir de Cr$ 250,00. Av. Graça Aranha n. 416, sala 720 — Tel. 22-9165. (29636) 91

EDIFÍCIO VERASCOL

Final RUA MARQUES DE S. VICENTE
RUA MARIO MACHADO N.º 35
CLIMA DE MONTANHA
VISTA MARAVILHOSA

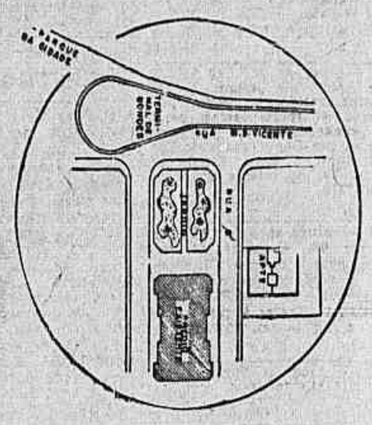

Ponto inicial — Bonde Gávea. — Ônibus Gávea-Tijuca. Via Copacabana. — Lotações Praça 15 de Novembro - E. Ferro-Gávea.

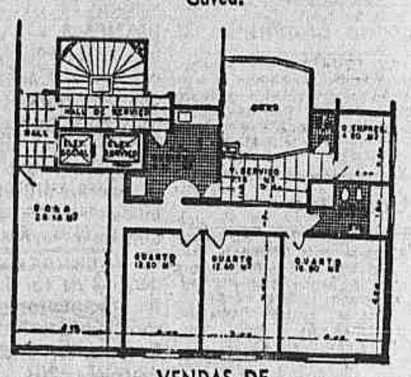

PRÉDIO EM CONSTRUÇÃO
2 APARTAMENTOS POR PAVIMENTO
Área do apartamento 156 m2., com garagem.
Condições de venda: 10% de sinal. Parte facilitada e parte financiada.
CONSTRUÇÃO DE
Castello Branco S. A.
Rua Álvaro Alvim, 21 - salas 801 a 3
Tel. 32-1389

VENDAS DE
CIEL S. A.
Rua Alvaro Alvim n. 21 - salas 804/5
Tel. 32-9915

PRAIA

NOVA CIDADE BALNEÁRIA EM FRENTE A COPACABANA — TERRENOS À MARGEM DA MAIS LINDA PRAIA — PRESTAÇÕES A PARTIR DE CR$ 420,00

Muita gente morando no local. Hotel Balneário, bar e restaurante já funcionando. Água já encanada, e luz no hotel e no loteamento. Lindos bangalôs habitados. Comércio, escola funcionando e grupo escolar com verba pronta para construção. Várias igrejas. Condução farta, com linhas de ônibus e lotações dentro do loteamento, e a 20 minutos das Barcas. Ruas e avenidas ensaibradas, com 30 metros de largura, já com meios-fios e calçadas cimentadas. Hórto florestal próprio para servir aos clientes e arborizar as avenidas. Lotes grandes. Colônia de pescadores. Novo balneário e choupes com grande capacidade para servir o crescente número de banhistas. Do nossa Praia, se avista com facilidade, Praia Vermelha e Copacabana. Visitem nossa praia para se certificarem desta maravilhosa situação. O Túnel Rio-Niterói já será iniciado conforme Decreto nº 36.603, de 16-12-54, assinado pelo presidente da República. O Túnel Icaraí-São Francisco já está pronto, dando grande valor a êste local. Centro de Saúde, dentro do nosso loteamento, já funcionando, com médicos e enfermeiros. Por lei, publicada no «Diário Oficial», de 5-8-53, ficou considerado Bairro Turístico, isso devido à afluência de gente de tôda a parte. Construção livre. Posse imediata. Entrada a partir de Cr$ 430,00. Sem juros. Contrato imediato em cartório, pelos Decretos-lei ns. 58 e 3.079. Plantas, informações e vendas: com ANTONIO NONATO VIEIRA & CIA. LTDA. Escritório Central: — RUA DA QUITANDA, 20 — 1º ANDAR — SALA 101 — TELS.: 32-8655 e 22-1017. — Esquina com a rua da Assembléia. — SAIDAS PARA O LOCAL: DO ESCRITÓRIO CENTRAL, quartas, quintas e sábados, às 13h30m. Domingos e feriados, às 8h30m e 13h30m. — Condução grátis. Reservem seus lugares.

Pintura ou Decoração

Confie a pintura ou decoração de sua loja, escritório, apartamento ou casa à ARDEC LTDA., que dispõe de pessoal técnico especializado. Orçamento grátis.

Fechamento de Varanda

Envidrace a varanda do seu apartamento ou casa, e ganhe uma peça. Podemos fecha-la em madeira, ferro ou aluminio. Trabalho garantido. Orçamento gratis.

CONSTRUÇÃO OU REFORMA DE CASA

ARQUITETURA, DECORAÇÃO E CONSTRUÇÃO ARDEC LTDA. oferecem os seus serviços para qualquer sugestão ou estudo referente a construção ou reforma de sua casa. Disponha da nossa seção de ARQUITETURA e CONSTRUÇÃO.

ED. ODEON, (CINELÂNDIA) S. 624 - TELS.: 22-5658 e 22-3420

AGORA LHE SERÁ FÁCIL POSSUIR UM SITIO

DE 50.000 A 200.000 M2

TERRAS FERTILÍSSIMAS — CLIMA EXCELENTE

Todos os sítios cercados com arame farpado, parte já plantadas, com cana, milho, café, mamoeiros e bananeiras. PREÇO A PARTIR DE CR$ 100.000,00 — ENTRADA 10% facilitada, e o saldo em suaves prestações mensais sem juros. Muita madeira, água nascente, rios e lagoas, junto a Cidade de grande movimento, com cinco Bancos, várias escolas, ginásios, e uma das mais afamadas fontes de água mineral. Faça-nos uma visita sem compromisso, e comprove o que estamos anunciando. Propriedade do Sr. MILTON DE SOUZA CARVALHO — Criador do famoso PROMENADE HOTEL — Vendas a cargo da Imobiliária Oteca Ltda. — Rua da Assembléia n.º 11 — 3.º andar — Sala 302 — Tel.: 42-2378.

(36583) 91

TECOMAT

EMPRESA TÉCNICA DE CONSTRUÇÕES E MATERIAIS LTDA.

ENG. RESP. SYLVIO BUNÉA ESPECIALIZADO NOS E. U. U.

AV. PRES. VARGAS, 446, SALA 1606, TEL.: 43-9521

OFICINAS: ESTR. DE VIGARIO GERAL, 1841 - RIO DE JANEIRO

VÃOS QUALQUER LARGURA

CONSTROI

FABRICAS HANGARES GARAGES TANQUES REBOQUES PONTES TÔRRES

EXECUÇÃO RÁPIDA
DURABILIDADE ETERNA
PEÇAM PROPOSTAS

SUBSTITUINDO A ESTRUTURA DE MADEIRA POR ESTRUTURA METÁLICA PELO MESMO PREÇO

APARTAMENTOS

70% FINANCIADOS EM 15 ANOS (10% Tabela Price)

Av. Epitácio Pessôa, 1662 (Lagôa)
Vestibulo, sala, 3 quartos, 2 banheiros sociais, área de serviço, dependências de empregada, garagem. Pintura a óleo e sancas.

Rua Voluntários da Pátria, 127
Vestibulo, 1 ou 2 salas, 3 quartos com armários embutidos, 2 banheiros sociais, cozinha, área de serviço, dependências de empregada e garagem. Final de construção.

Praia do Flamengo, 76/70
Quarto, banheiro completo e cozinha. Acabamento de 1ª qualidade - Ferragens Lafont Elevadores Otis.

Rua República do Perú, 72
Apartamento duplex: salão, 3 quartos, 2 banheiros sociais, cozinha, área de serviço, dependências de empregada. Pintura a óleo e aquecimento central de água.

Corretores autorizados do BANCO HIPOTECÁRIO LAR BRASILEIRO S. A.

Plantas, informações e vendas:

J. BRAND & CIA. LTDA.

RUA ARAUJO PORTO ALEGRE, 70-5.º-S. 513-TEL. 22-3060

INDÚSTRIA — DEPÓSITO - ESCRITÓRIOS

Rua Joaquim Silva n.º 98 (Largo da Lapa)

Vende-se com financiamento andares do edifício em construção:

Área dos nove pavimentos	3.276,75 m2
Carga por metro quadrado	500 quilos
Metragem da loja	347,15 m2
Metragem da sub-loja	350,00 m2
Metragem sôbre-loja	353,60 m2
Metragem do 2º ao 7º Pavimento	371,00 m2

Os pavimentos ainda poderão ser modificados de acôrdo com a vontade do comprador.

INCORPORADOR — Raul de Miranda Santos — Rua 1º de Março 39 — 8.º andar — TELEFONES: 23-5665 e 43-9215. (40737) 91

CORRETORES — CORRETORAS

Conceituada IMOBILIARIA da Zona Sul, ampliando seu quadro de vendedores, oferece oportunidade a pessoas de ambos os sexos para remuneração entre 20 a 30 mil cruzeiros mensais. Os interessados devem procurar o Sr. Jayme, na Av. N. S. Copacabana, 661, 2.º and. (de frente), salas 201 E e D, diariamente, das 14 horas em diante. (46434) 91

CLÉLIO DE SOUZA CARVALHO

Corretor de Imóveis, com escritório na Av. Rio Branco, 183 - 7.º — Sala 701 — Tels.: 32-9050 e 42-5765.

VENDE:

CENTRO

RUA SENADOR DANTAS, 35 — Esquina da RUA EVARISTO DA VEIGA — Apartamentos ainda não ocupados, 309 e 1.813. Sala e quarto conjugados, banheiro completo e kitchnet. Preço: Cr$ 385.000,00, sendo Cr$ 120.000,00 financiados em 15 anos.

AVENIDA MEM DE SA', esquina de UBALDINO DO AMARAL — Edifício Galida. Apto. 302, ainda não ocupado. Sala e quarto conjugados, banheiro completo e kitchnet. Preço: Cr$ 310.000,00.

RUA CANDIDO MENDES, esquina HERMENEGILDO DE BARROS, Edifício "Estrêla da Serra", em construção adiantada. Incorporação da SISAL — Sala e quarto conjugados, banheiro completo e kitchnet. Parte facilitada e parte financiada em 5 ou 10 anos. Preços: Cr$ 238.000,00 e Cr$ 243.000,00.

FLAMENGO

PRAIA DO FLAMENGO ns. 10, 12 e 14. Apart. de quarto e sala conjugados, banheiro completo e cozinha. Incorporação de Mattos Pimenta. Construção adiantada. Preço: Cr$ 325.000,00, sendo Cr$ 159.418,80 à vista e Cr$ 165.769,20, financiados em 54 prestações de Cr$ 3.069,80.

COPACABANA

RUA BARÃO DE IPANEMA, 77, esquina LEOPOLDO MIGUEZ, Edifício "D. Luiz". Ótimo apartamento de frente de sala e quarto separados, banheiro completo, cozinha, quarto e banheiro de empregada e área de serviço com tanque. Construção adiantada da Canadá S. A., sem reajustamento. Preço: Cr$ 220.000,00 à vista e Cr$ 285.000,00 financiados em 38 prestações mensais de Cr$ 2.500,00, 6 semestrais de Cr$ 25.000,00 e a última em 29 de outubro de 1958, de Cr$ 40.000,00.

RUA SANTA CLARA, 177 — Esquina da RUA TONELEROS, Edifício "Estrêla de Prata" — Incorporação e Construção da SISAL. Apenas 3 aptos. por andar. Sala e quarto separados, banheiro completo e cozinha. Parte facilitada durante a construção agora iniciada e parte financiada em 5 anos. Todos de frente e de peças amplas. Preço: Cr$ 375.000,00.

RUA RODOLFO DANTAS, 87 — Edifício "Cacique" — Aptos. 402 e 907, ainda não ocupados. Sala e quarto conjugados, varandinha, banheiro completo, cozinha e tanque revestido de azulejos. Ambos com financiamento de Cr$ 70.000,00 em 15 anos. Preços: Cr$ 350.000,00 e Cr$ 340.000,00.

RUA PRADO JUNIOR, 135 — Apto. 401, ainda não ocupado. Sala e quarto conjugados, banheiro completo e kitchnet. Preço, Cr$ 340.000,00, sendo Cr$ 60.000,00 financiados em 15 anos.

AVENIDA ATLANTICA, 928 — Apartamento 201, ainda não ocupado. Sala e quarto conjugados, banheiro completo e cozinha. Lindíssima vista. Preço: Cr$ 370.000,00. (26933) 91

Junto à Praia da Gávea e do Gávea Golf Clube

PISCINA - LAGO - BOSQUES - BAR
PLAY-GROUND - CAMPO DE VOLEY E UM MAGNÍFICO PARQUE C/ 30.000 m²

TUDO ISTO ESTÁ PRONTO E JÁ À SUA DISPOSIÇÃO NO RECRÊIO DAS CANÔAS

Na Estrada das Canoas, apenas a 700 metros do Largo de São Conrado — (Estrada da Gávea) V. S. poderá adquirir, com pequeno sinal, o seu apartamento de frente, cuja construção será iniciada brevemente, tornando-se co-proprietário de tôda área onde será construida também magnifica Sede Social, Restaurante, Salões de Festas, Terraço, Bar, etc.

Cr$ 360.000,00 posta no seu nome
Sinal de apenas.... Cr$ 19.000,00
Pronta a Séde Social Cr$ 11.700,00
Entregue o seu apto. Cr$ 29.000,00
O restante em prestações sem juros de Cr$ 3.900,00, a partir do sinal.

CIVIA INFORME-SE pelo telefone: 52-8166 ou à Travessa do Ouvidor, 17 - 2.º

1024/8/2

FAÇA UMA VISITA NO SÁBADO OU NO DOMINGO

"PALACETE"

AV. VIEIRA SOUTO ESQ. DE MONTENEGRO

Vende-se em terreno de 40x50, magnífico palacete para alto padrão residencial. TERREO: grande hall, 2 salões, grande varanda, toilete social, despensa, banheiro, grande cozinha, copa, completa, tudo com armários. 1.º ANDAR: hall, 5 quartos com armários embutidos, 2 banheiros luxuosos, grande varanda. SOTÃO: 2 quartos e 1 banheiro. Garagem para 4 carros, lavanderia e residência para empregados. Amplo jardim com lago. Tratar com J. BRAND & CIA., LTDA. — Rua Araujo Pôrto Alegre n.º 70 — sala 513, 5. andar. — Telefone: 22-3060. (46619) 91

COPACABANA -- LIDO

EXCEPCIONAL OPORTUNIDADE

Vende-se à Rua Ronaldo de Carvalho, a 30 metros da praia, apartamento em andar alto, com saleta, ampla sala, jardim de inverno, dois bons quartos, sendo um com armário embutido e varanda envidraçada, cozinha com armários de aluminio, quarto e banheiro de empregada e ampla área com tanque. Preço: Cr$ 690.000,00. Tratar pelo Telefone 57-0797 de 11 às 16 horas. (5210) 91

SINAL CR$ 4.900,00
PRESTAÇÕES DE 1.886,50

Vendemos no centro de Niterói, na Av Amaral Peixoto, em frente ao Palácio do Comércio, em início de construção, próprio para comércio ou moradia, apartamentos de quarto, sala, cozinha e banheiro. Plantas e demais detalhes na *Comércio e Construções Flamengo S/A.*, Largo da Carioca, 5 - sala 603. Tel. 42-9917. (08039) 91

TERRENOS DE PRAIA

Lotes de 12 x 30 em uma das mais aprazíveis praias do Distrito Federal, em prestações mensais de Cr$ 700,00. Informações sem compromisso com o Sr. Castanheira, à Rua São José, 90 - 2.º pavimento, esquina da Avenida Rio Branco — Telefone 22-2190. (03404) 91

TERRENOS EM CORRÊAS

Ótima localização — Prestações mensais. Informações com o sr. Castanheira, à Rua São João n. 90 - 2.º pavimento — Telefone 22-2190. (03405) 91

TERRAS EM GOIAS. — (Estado promissor onde se localizará, breve, a capital da República), vende-se gleba de mais de dois milhões de m2, perto da estrada BR-14, Transbrasiliana, a cerca de 4 léguas de Anápolis, a 2.ª cidade de Goiás em progresso. Preço módico aceitam-se troca. Tratar com Rego Barros, a Rua Sacadura Cabral n. 81 8.º and. s. 804. Fone 43:8450 — Rio. (3399) 91

casas — Lindas de madeira e outros materiais, construimos em qualquer local, desde 975,00 o m2. Rua Senador Dantas, 71, loja. (15970) 91

TERRENO X AUTOMOVEL

PETRÓPOLIS — Vende-se ou troca-se por automóvel, dando ou recebendo diferença, terreno de 30 de frente por 23,50, ou parte deste, à Rua Prof. Cardoso Fontes. Preço base Cr$ ..... 650,00 m2. — Tel.: 23-3508. (796) 91

LOTES EM FRIBURGO

Um Grande negócio!

Vendemos, no PARQUE DOS PINHEIROS — melhor zona de Friburgo, a 15 quilômetros do centro, à margem da Estrada Friburgo-Teresópolis, ônibus à porta, magníficos lotes de 15 x 50, planos e prontos para edificar, em ruas já abertas, a partir de CR$ 20.000,00 EM PRESTAÇÕES DE CR$ .. 200,00 POR MÊS SEM JUROS. Loteamento enquadrado nos Decretos Leis ns. 58 e 3079. Venha, hoje mesmo combinar a sua visita aos terrenos, em autos, sem despesa ou compromisso.

COMPANHIA DE URBANIZAÇÃO TERRITORIAL
Avenida Rio Branco, 14 — 11º andar — Telefones: 43-8578 e 43-4055. (43177) 91

Hipotecas

A JUROS — Sob hipoteca de prédios podendo liquidar antes do vencimento. Adianto dinheiro para regulamentação de documentos — Também compro e vendo prédios, apartamentos e terrenos. Tratar com S. Boselli, na Praça Pio X, 78 — sala 807, em frente a Igreja da Candelária. (7099) 92

A JUROS mínimos, empresto sob hipoteca de prédios mesmo em construção, adianto dinheiro para certidões, solução rápida. Tratar na Av. Pres. Vargas, 290, sala 815, com A. Morais. (9059) 92

PARTICULAR empresta Cr$ ... 150.000,00 em uma ou duas hipotecas de prédios, mesmo em final de construção. Juros de lei. Informações pelo tel. 48-6679. (9058) 92

HIPOTECA

Empresto dinheiro sob hipoteca de prédios, com direito a amortizar ou liquidar em qualquer tempo. Adianto dinheiro para impostos atrasados e regularizar os documentos. — A. CORTEZ, na Rua da Quitanda, 87, 2.º andar. Tel.: 23-6359. (4074) 92

SÓCIOS (AS)

Precisam-se (sem trabalho), em parcelas até Cr$ 500.000,00. — Firma idônea. Retiradas mensais 5%. Contrato de 12 meses. Referências. Tel.: 23-2299. Mesma garantia que num Banco. Negócios permanentes e certos. Venha certificar-se. (18387) 92

Vendas Diversas

VENDE-SE uma máquina ROLLEIFLEX, 3,5, nova preço de ocasião. Ver e tratar à Rua Santa Luzia n. 255, 4.º andar, sal. n. 401-A. (8069) 89

ELECTROLUX, sueca, com espalhador de cera elétrico, automático, um jôgo de encerolixa, 2 jogos de escovas e flanelas. Garantia de 2 (dois) anos. Preço de tudo: Cr$ 3.470,00 (três mil e quatrocentos e setenta cruzeiros). Este preço é só durante êste mês. Casa Tinoco. Rua Visc. de Inhauma, 134, 4.º andar, grupo 426, tel. 23:4787. (27606) 89

ATENÇÃO — Fogões a gás da Light, Usados, perfeitos e garantidos só com Alcides. Vendo, troco, reformo e faço por encomendas, para pensões, hotéis e restaurantes — Rua Barão do Bom Retiro, 1.389-B. Tel. 58-2777. (8025) 89

VENDEM-SE — Objetos de arte em porcelana, bronze, marfim, cristal, etc. — Rico serviço para jantar, outro para chá e café, toalhas, lençois, colchas em linho, renda e ricos bordados tudo feito a mão, tapetes persas, faqueiros, bandejas, salvas, baixelas em prata, cristofle, etc. — Pinturas de grandes mestres antigos e modernos, coleções de livros e outros artigos, tudo de ocasião — Rua do Rosário, 145-sobrado.

VENDE-SE batedeira americana Mixmaster só usado duas vezes, Cr$.. 3.500; torradeira americana Toastmaster, Cr$ 1.500. Avenida Visconde de Albuquerque, 360, 1.º andar, Leblon. (03378) 89

KERN — Vende-se estojo de desenho e outros aparelhos para engenharia, juntos ou separados, ocasião. Rua do Rosário 145, sobrado. (27688) 89

LINGUAPHONE PORTUGUES - Vende-se Rua Sá Ferreira n. 155 apt. 601 Copacabana. (26966) 89

ELECTROLUX — Vendo uma enceradeira sem uso com garantia, espalhador de cera automático, um jôgo de encerolixa, jogos de escovas, um jôgo de flanelas, tudo por 2.500 cruzeiros. Ocasião! Rua Teixeira de Melo, n. 91-A, sobrado, praça General Osório — Ipanema. Telefone 27-5424. (26913) 89

ELECTROLUX enceradeira e aspirador. Familia que viaja vende com dois meses de uso, urgente. Rua Carvalho de Mendonça, 12 ap. 1204 tel 57:6248. Copacabana. Lido. (3430) 89

MAQUINA de Costura Elna (elétrica), Vende-se, perfeitissima, por 8 mil e quinhentos cruzeiros. Ver à Rua Ronaldo de Carvalho, 91 apto. 20 — Tel. 37:6629. (5199) 89

OBJETOS DE ARTE

VENDEM-SE em porcelana, marfim, mármore, etc. juntos ou separados. Ocasião. Rua do Rosário 145, sobrado. (27691) 89

FAQUEIRO DE CRISTOFLE

VENDE-SE faqueiro de Cristofle e peças de talheres avulsos de Cristofle, juntos ou separados. Ocasião. Rua do Rosário, 145, sobrado. (27694)

LAVADEIRA AMERICANA AUTOMÁTICA BENDIX ECONOMAT

Vende-se em estado de nova — Rua Souza Lima, 440, 1.º andar. — Telefone: 27-4515. (04069)

LOCAÇÃO DE CASAS E APARTAMENTOS

Centro

RUA DEBRET 23 (Em frente ao Ministério da Fazenda) — Grupo 413: saleta, 3 salões e serviço sanitário. 140 m2 aproximadamente. Cr$ .... 15.000,00. Chaves c| zelador. Administradora Nacional. Av. Pres. Ant. Carlos 615, 2º pavto. Tel. 42-1314. (9072) 1

SOBRELOJA — Aluga-se ponto comercial quase esquina de avenida Rio Branco. Edifício Civitas. Rua Santa Luzia 799. Informações: tel.: 42-9712, com dona Maria. (29797) 1

LARGO DE SÃO FRANCISCO, 26 — EDIFICIO PATRIARCA — Alugam-se para escritórios os apartamentos 302 e 303, com o Porteiro. (04172) 1

CINELANDIA — Aluga-se a sala n.º 157, á Rua Alvaro Alvim, 27, 15º pavto. "Edifício GÓES" — Aluguel Cr$ .... 2.500,00 caráter comercial. Ver no local e tratar no Banco Português do Brasil S. A., á Rua da Candelária, 24 — Tel. 23-2020, das 12 ás 16 horas. (05252) 1

CASTELO — Escritório — Alugam-se na Av. Pres. Antônio Carlos, 207 (Ed. Borba Gato) ótimos grupos de 3 salas, com sanitários, bem como 1 grande salão. Aluga-se base por cada grupo: 10 mil; p/o salão: 12 mil. Ver no local o 13.º pavto. chaves com o port. Tratar na CIVIA. Trav. Ouvidor, 17-Loja. Tel. 52-8166. (4044) 1

LAPA — Aluga-se, de frente, o apto. 518 da R. Taylor, 31, de qt. banh. e Kitch. primeira ocup.: Alug.: 2.600 cruzeiros. Chaves c| port. Tratar na CIVIA, Trav. Ouvidor 17-loja, Tel. 52-8166. (1050) 1

ALUGA-SE no Béco do Bragança n.º 39, esquina Rua da Quitanda, uma loja e um sobrado independentes, servindo somente para fins comerciais ou industriais. Tratar telefone: 43-4049, Sr. Wadih. Praça da Republica, 86. (28647) 1

CENTRO — Aluga-se apartamento pequeno, no edifício Patriarca, no largo de São Francisco n.º 26, no 4.º andar, n.º 420. Aluguel Cr$ 3.500,00 mensais. — Tratar na Bancária Brasileira de Descontos, Ltda., Ouvidor, 169, primeiro andar. Telefones 43-5717 e 43-5781. (21745) 1

CENTRO — Salas para escritório — Aluga-se á Av. Presidente Vargas n. 417-A, 21º andar, a vinte metros da Av. Rio Branco, 3 amplas salas, saleta e sanitario. Ver e tratar no local, na sala 2108. (2578) 1

CENTRO — Quarto mobiliado em apto.de família de fino trato, aluga-se a moça que trabalhe fora. R. Riachuelo 133 apto. 308 — Unica inquilina. (40555) 1

CENTRO — Aluga-se otima sala, grande c. banheiro privativo, na sobreloja. Ver e tratar Rua São José 90 sobreloja, 202 esq. Av. Rio Branco. (8113) 1

Andaraí e Grajaú

GRAJAU — Rua Marechal Jofre, 174 — Alugam-se os dois ultimos apartamentos novos em edificio novo, em primeira locação, com 2 varandas, sala, 2 quartos e demais dependencias, inclusive de empregada. (38652) 3

GRAJAU' — Alugam-se ótimos apartamentos em 1.ª locação, próximo ao Cine Santa Alice, á Rua Sebastião Paula, 84 (começa na Rua Barão de Bom Retiro n.º 1.458) tendo saleta, sala, 3 bons quartos, cozinha com fogão Ultragás, banheiro completo, área e dependências para empregados. — Aluguel: Cr$ 4.000,00. Ver no local e tratar na Construtora L. Martins S. A., á Rua Mexico, 11, grupo 502 — Telefones: 22-1055 e 52-3873. (04184) 3

GRAJAU — Aluga-se apto. de frente c/ 1 sala, 3 quartos, 2 grandes áreas e outras dependencias. - Serve para fins comerciais. Ver e tratar, á Rua Juiz de Fora, 197, apto. 202. C/ o Sr. Néto. (23998) 3

GRAJAÚ — Aluga-se ótima casa recentemente remodelada, com 3 quartos, 2 salas, banheiro completo e dependências de empregada e quintal. Ver á rua Barão de Mesquita, 789 (chaves por favor n.º 791, casa 1). — Tratar na EBIL - Emprêsa Brasileira de Imóveis, S. A., sito á rua Senador Dantas, 74, 12.º andar, ou pelo telefone 52-9059, das 9 às 12 e das 14 às 18 horas. (927) 3

Botafogo e Urca

ALUGA-SE confortavel casa, centro de jardim, com varanda, terraço, 3 salas, 4 quartos, garage e mais dependencias. Rua Miguel Pereira, 22. Botafogo. (03385) 4

HUMAITA' — Aluga á Rua Maria Eugênia, 23, o apartamento 302, com sala, 2 quartos, banheiro, cozinha, quarto e WC de empregada e área com tanque. Ver das 14 ás 16 horas. Chaves no apartamento 303. Tratar com Milton Magalhães, á Av. Erasmo Braga, 255, sala 404. — Tel. 22-6128. (04129) 4

BOTAFOGO — -Alugam-se os últimos apartamentos em edificio de luxo, living de 4 1/2 x 5,1/2, sala de jantar, jardim de inverno, 3 amplos quartos, cozinha, varanda, banheiro, lavanderia, dependencias de empregada e garage privativa. Ver e tratar a Rua Voluntarios da Patria, 374. Aluguel de Cr$ 6.500 a 7.000,00. (08088) 4

BOTAFOGO — Alugamos ótimo apartamento de frente em primeira locação, a rua Voluntários da Pátria, 266 apto. 401, com 3 quartos, uma sala, banheiro, cozinha, área de serviço com tanque. Ver no local, chaves com o porteiro, e tratar na Seção de Locações do BANCO IMOBILIARIO E COMERCIAL S. A. à Av. Erasmo Braga, n. 255-A Sobreloja, no horário de 9,30 às 17 horas, pelo telefone 52:3833, Ramal 41. (3490) 4

BOTAFOGO — Alugamos ótimos apartamentos a rua Teodoro Hertz, 99 (Esquina de Barão de Lucena), aptos. números 104 e 204, com 3 quartos, sala, cozinha, banheiro social completo com box, quarto e W. C. de empregada, área de serviço c. tanque. Ver no local, chaves com o porteiro, e tratar na Seção de Locações do BANCO IMOBILIARIO E COMERCIAL S. A. à Av. Erasmo Braga, n. 255-A Sobreloja, no horário de 9,30 às 17 horas, pelo telefone 52:3833, Ramal 41. (3493) 4

CASA. Aluga-se a rua Diogenes Sampaio, 65 com 2 pavimentos, 3 quartos, 2 salas dependências. Telefonar 25:3919. (26944) 4

ALUGA-SE residência — Humaitá. Residência luxuosa, 1.ª locação c. telefone, própria para Embaixador ou familia fino trato. Fone 52:7671. (2639) 4

Catete e Glória

GLORIA — Apartamentos de luxo. Alugamos a Rua Candido Mendes, 157, apartamentos excepcionalmente confortaveis e amplos, em primeira locação. Saleta, living, (29m2), sala de jantar, 2 quartos, armarios embutidos, copa, cozinha, banheiro, area de serviço, quarto e W.C. de criados. Garagem a parte. Preços a partir de Cr$ 7.700,00 mensais. Contrato de 2 anos, com fiador de reconhecida idoneidade. Tratar na Imobiliária Lemos Ltda., à Av. Nilo Peçanha, 26, sala 702, telefones: 22-2483 e 42-9506. (01591) 5

BAIRRO DA GLORIA — Alugam-se em ambiente estritamente familiar quartos mobiliados para rapazes ou senhores. Ladeira Nossa Senhora, 228-A — Exigem-se referências. Tratar à Rua Buenos Aires 41 — 8.º andar — Fone 43:6293. (26919) 5

Copacabana e Leme

AV. COPACABANA 1202 apto. 201, aluga-se para três meses ou mais mobiliado ou sem moveis, saleta, sala grande, dois quartos, banheiro com box, dependencias para empregada completo, todo de frente, com varanda para tôda extensão — Procurar porteiro. (08007) 8

ALUGA-SE à Rua Djalma Ulrich, 298, ótima casa, com 7 quartos, 2 banheiros sociais, 1 banheiro completo, 3 salas, copa, cozinha, dependencias de empregada, garagem. Jardim e armarios embutidos. Aluguel Cr$ 2º.000,00. Tel. 57-9896. (08019) 8

COPACABANA — POSTO 4 — Aluga-se splêndidos apartamentos nos 2.º, 6.º e 8.º pavimentos do luxuoso Ed. "Marte", Rua Barata Ribeiro, 665, próximo Constante Ramos, 2 por andar, sôbre "pilotis", 1.ª locação, amplo salão, 3 grandes quartos, 2 banheiros sociais, copa-cozinha e dep. empregada, vaga na garage. Chaves no local com Sr. Juarez. Tratar Av. Rio Branco, 81, 12.º andar, salas 1201-02 (Esq. Presidente Vargas). Informações tel. 23-4214 (Sr. MOACYR). (02623) 8

COPACABANA — Aluga-se quarto com ou sem refeições, para moça que trabalhe fora. Av. Copacabana, 1236, apto. 907, tel. 27-1354. (09019) 8

AV. ATLANTICA 2364 apto. 501 — Apartamento de luxo, um por andar, 2 grandes salões, 3 grandes quartos, 2 banheiros sociais, jardim inverno, garage, amplas dep. empregada. Cr$ 20.000,00. Chaves c| porteiro. Administradora Nacional. Av. Pres. Ant. Carlos 615, 2º pavto. Tel. 42-1314. 9080) 8

À AV. COPAC., 542, em frente à pça. Serzedelo Correia, no melhor local comercial, aluga o ótimo apto. 703, novo!, de frente, servindo p/ escrit.-consult., ateliers, cursos ou moradia. — Infs. e chaves c/ CARVALHO ROCHA, tels. 57-5771, 57-7786, 57-6573. (26357) 8

RUA DOMINGOS FERREIRA 70 — Ed. Taiti — Aluga-se confortável apto. 1002, ampla sala, varanda, 2 quartos, banh. completo, cozinha, dep. empregada, terraço serviço. — Cr$ 5.500,00. Chaves c| porteiro. — Administradora Nacional. Av. Pres. Ant. Carlos 615, 2º pavto. Telefone 42-1314. (9071) 8

ALUGA-SE, por 3.400,00, o apartamento da rua Júlio de Castilhos, 40, apto. 305, pôsto 6, de frente, 3.º andar, constando de saleta, um grande quarto, cozinha completa, banheiro e uma ótima varanda. — Ver com o porteiro Manoel, e tratar com o SR. RENATO, pelo tel. 37-0503. (22878) 8

RUA INHANGÁ 27 APTO. 208 — Saleta, sala, quarto, banh., cozinha, área c| tanque. Cr$ 3.800,00. Chaves c| porteiro. Administradora Nacional. Av. Pres. Ant. Carlos 615, 2º pavto. Tel. 42-1314. (9078) 8

ALUGA-SE apartamento duplex vista maravilhosa luxuosamente mobiliado, 4 dormitórios sala, bar, terraço, com piano televisão 2 geladeiras garage. Dona Verônica. 47:2915. (7040) 8

AV. ATLANTICA — Aluga-se ótimo apto. n. 306 no 3.º andar do edificio Ouro Negro n. 3318, de sala, 2 quartos conjugados, cozinha com fogão e banheiro completo. Tratar c/ Abel Guedes Pereira, Rua Quitanda, 59, 4.º andar, sala 25 — Chaves na portaria com sr. Silva. (041113) 8

POSTO 6 — Aluga-se à Rua Souza Lima 37, junto à praia, o apto. 801, de frente, tendo sala e quarto conjugados, quarto de banho completo e kitc. Aluguel Cr$ 3.200,00 e taxas. Chaves com o porteiro. Tratar à Rua Buenos Aires, 90, s/ 707, tel. 52-7344. (006) 8

COPACABANA — Aluga-se apartamento mobiliado, de frente, com garage, constando de 2 salas, 3 quartos, 2 banheiros sociais, copa, cozinha, varanda, area e dependencias de empregada. Tratar pelo telefone 37-2581. Preço Cr$ 9.000,00. (26954) 8

Aluga-se apartamento de frente no centro de Copacabana, pintado de novo. Sala com jardim de inverno 3 quartos, tôdas as dependências. Av. Copacabana 787 apto. 901. Chaves com porteiro, tratar pelo telefone 30:0911 de segunda a sexta-feira, das 9 às 17 horas. (3446) 8

ALUGA-SE apartamento mobiliado de três quartos, duas salas, copa, cozinha e demais dependencias. Posto Seis Copacabana. Tel. 27-6737. (27934) 8

COPACABANA — Aluga apto. 401 à Rua Dias da Rocha, 9, esquina da Av. Copacabana, c/ 3 salas, 3 grandes quartos, 2 banheiros sociais, copa-cozinha, dependencias para empregada e area de serviço. Fino acabamento. Cr$ 10.000,00 mensais. Ver no predio com o porteiro Snr. João e tratar com o proprietário, à Rua Mexico, 21, 19.º and., sala 901-A, de 12 às 13,30 e 16 às 17,30 horas. Tel. 32-9123. (04072) 8

COPACABANA — Aluga-se um pequeno apartamento de saleta, quarto e banheiro completo, com ou sem moveis no Hotel Paraúna, à Av. N. S. Copacabana, 687, tratar no local das 16 às 18 horas. (08084) 8

URGENTE — Procura-se apartamento vazio com terraço 2 quartos, 1 sala, com telefone, telefonar Dona Veronica 47 2915. (04084) 8

COPACABANA — Aluga-se apartamento de frente, com telefone, banheiro completo, saleta, quarto, kitchenete à Av. Prado Junior, esquina de Barata Ribeiro, tel. 37-5150. (04082) 8

AV. RAINHA ELIZABETH 540 — Apto. 204. Aluga-se apartamento de entrada, sala, quarto, banheiro, cozinha, area de serviço, quarto e banheiro de empregada. Predio novo. Aluguel Cr$ 4.500,00. Tratar no apartamento 202. 03526) 8

ALUGA-SE grande apartamento, 3 salas, 3 quartos, 2 banheiros sociais, água abundante — Rua Duvivier 43, apto. 15 — Tel. 37-1818. (3546) 8

COPACABANA — Aluga-se ótimo apto. constando de 1 quarto, sala separada, banheiro e cozinha completos, bar americano, armarios embutidos. Ver na Rua Bulhões de Carvalho, 591, apto. 202 (Chaves c/ o porteiro) e, tratar na Rua Debret, 23, 11.º andar, salas 1111/1115, tel. 42-8271.

COPACABANA — -Aluga-se ótimo apartamento de frente, constando de sala, quarto, banheiro, kitchnete. Ver na Rua República do Peru, 250, ap. 703. (Chaves com o porteiro)e tratar na Rua Debret, 23, 11.º andar, salas 1111/1115, tel. 42-8271.

COPACABANA — Alugam-se ótimos aptos. em la. locação na Avda. Prado Junior, 135, constando de sala, quarto, banheiro e kitchnete. Base a partir de Cr$ 2.800,00. Ver no local os apartamentos 708, 709, 817, 910, 901 e 917. Ver no local (Chaves c/ o porteiro) e tratar na Rua Debret, 23, 11.º andar, salas 1111/1115, tel. 42-8271. (45710) 8

COPACABANA — APARTAMENTO — Aluga-se de frente, claro e arejado. Sala, varanda, quarto de 3.40 x 4,50, cozinha e banheiro completo; não falta agua. Rua Carvalho de Mendonça, 29, apto. 1106, Chaves com o porteiro. Tratar em LOWNDES e SONS, LTDA. Av. Presidente Vargas, 290, 2.º andar, — Secção de Contratos — Tel. 43:0905 — R. 16. (27704) 8

COPACABANA — Alugamos ótimos apartamentos, em primeira locação, a rua Bolivar, 158 aptos. 201 e 801, com quarto e sala, cozinha, banheiro completo. Ver no local, chaves com o porteiro e tratar na Seção de Locações do BANCO IMOBILIARIO E COMERCIAL S. A. à Av. Erasmo Braga, n. 255-A. Sobreloja, no horário de 9.30 às 17 horas, pelo telefone 52:3833, Ramal 41. (3495) 8

COPACABANA — (Bairro Peixoto) — Aluga-se o apartamento 305 da Rua Anita Garibaldi 90, com quarto sala, banheiro, cozinha. Aluguel Cr$ 3.300,00 ver a qualquer hora com o porteiro e tratar na Construtora L. Martins S. A. a rua Mexico 11 grupo 502. Tel.: 52-3873 e 22-1055. (04186) 8

AVENIDA ATLANTICA 2.906 — Alura-se para familia de trato, confortável apto. de frente, 2 salas, 3 quartos, armarios embutidos, dependencias de empregadas, etc com o porteiro. (4171) 8

RUA HILARIO DE GOUVEIA, 53 — Alugam-se, em primeira locação, excelentes apartamentos para famílias de trato, living, jardim de inverno, 3 quartos, todos com completo guarda-roupa embutido, cozinha americana, banheiro em côr com box, toilette, água quente e fria em tôdas as peças, inclusive tanque e banheiro de empregadas. Acabamento excepcional. — Garagem a nível da rua. (00003) 8

COPACABANA — Aluga-se em primeira locação no andar terreo o apto. 101 a rua Bulhões de Carvalho 577 antigo 169, de frente com 2 amplos quartos conjugados, sala, saleta, grande cozinha, 2 banheiros, area com tanque e entrada de serviço independente. Chaves com o porteiro ou no apto. 301. Aluguel Cr$ 4 mil e taxas. Outras informações no Banco Português do Brasil S.A. a rua da Candelaria 24 — de 12 as 16 hs. ou pelo tel.: 23-2020. (03254) 8

LEME — Alugo na Rua Gustavo Sampaio, 448, o apartamento 1102, com varanda, saleta, quarto, banheiro e cozinha. Ver com o porteiro. Tratar -/ Milton Magalhães à Av. Erasmo Braga, 255, sala 404. — Telefor 22-6128. (04128) 8

COPACABANA — Aluga-se na Rua Duvivier 37-1112, apartamento com sala, 2 jardins de inverno, 3 quartos, banheiro com box, cozinha, e dependencias — Ver com o porteiro sr. Pedrosa na Av. Copacabana 245 — Tratar na Auxiliadora Predial S.A. — Travessa Ouvidor 32 — Tel. 52-5007 (26969) 8

COPACABANA — (Construção recente) — Alugam-se de esquina a Rua Figueiredo Magalhães, 164, os aptos. 502 e 402. Com uma sala, dois quartos, banheiro completo, dependencias de empregada, sancas e florões. Tratar com o porteiro. (26949) 8

ALUGA-SE vagas de garagem a Rua Almirante Gonçalves 5, Copacabana. (3462) 8

COPACABANA — Lojas em Copacabana — Alugamos amplas lojas em primeira locação, contrato de cinco anos com fiador, a rua Barata Ribeiro, 35 e Rua Belfort Roxo, 316. Ver no local, chaves com o porteiro, e tratar na Seção de Locações do BANCO IMOBILIARIO E COMERCIAL S. A., à Av. Erasmo Braga, n. 255-A. Sobreloja no horário de 9,30 às 17 horas, pelo telefone 52:3833, Ramal 41. (3497) 8

COPACABANA — Alugamos magnifico apartamento a rua Xavier da Silveira, 115 apto. 703, com 3 quartos e duas salas, ou 2 quartos e três salas, cozinha, banheiro social completo, toalete, área de serviço com tanque, quarto e W. C. de empregada e garage. Ver no local, chaves com o porteiro, e tratar na Seção de Locações do BANCO IMOBILIARIO E COMERCIAL S. A. a Av. Erasmo Braga, n. 255-A. Sobreloja, no horário de 9,30 às 17 horas, pelo telefone 52:3833, Ramal 41. (3492) 8

COPACABANA — Alugamos o apto. 504, da Rua Figueiredo Magalhães, n. 134, com 1 sala, três quartos, banheiro completo, cozinha e dependências de empregada. Aluguel de Cr$ 6.500,00. Ver com o porteiro e tratar na "Balmeida, Imobiliária e Comercial Ltda". Av. Erasmo Braga, 299 — Grupo 501 — Tel. 52:2868. (3537) 8

AV. COPACABANA 542 — Para escritório, alugam-se 2 bons aptos. 802 e 803, frente p. a Praça, com saleta, quarto e sala conjugados, banheiro completo e kitinet. Ver c. o porteiro e tratar R. São José 90 sobreloja, 202. (8115) 8

ALUGA-SE otimos apartamentos no lindo bairro do Peixoto, com água quente em todos os comodos. Cr$ 3.500,00. Infs. tel. 45:2808. (40557) 8

ALUGA-SE o apartamento 204, Av. Copacabana, 1039, com três quartos, living, dependencias empregada, mobiliado 8.000,00, sem mobilia — 6.500,00. Tratar com o porteiro. (15967) 8

COPACABANA — Aluga-se, de frente, o apto. 33 da R. Leopoldo Miguez 169, de varanda, vest., grande qt., banh. e Kitch. Base: 2.800,00. Tratar na CIVIA, Trav. Ouvidor 17-loja Tel. 52-8166. (4017) 8

POSTO 5 — Senhora estrangeira aluga grande quarto mobiliado para casal com pensão. Todo conforto. Varanda. Otima comida .Tel. 27-8364. (8032) 8

COPACABANA — Pôsto 3 — Alugamos em 1.ª locação, no majestoso Edificio Madelon o apart. 304 com garagem, composto de sala, 2 quartos, banheiro nobre, cozinha, quarto e dependências de empregada, área de serviço e tanque — sancas em gêsso, pinturas à óleo — Aluguel com garagem Cr$ 6.000,00; contrato 1 ano com fiador idôneo. Ver com o porteiro e tratar na Construtora Santa Clara Ltda, Rua S. José n. 50, 9.º g. 901 tel. 51:1596. (21402) 8

COPACABANA — Aluga-se ótimo apartamento de frente e de luxo, inteiramente mobiliado, com 3 quartos, 2 salas, garagem, etc. Aluguel Cr$ 10.000,00. — Ver e tratar à rua Raymundo Corrêa, 36, apto. 201, ou pelo telefone 52-9054 (Cap. Waldir Lima e Silva). (926) 8

COPACABANA — Aluga-se ótimo apartamento, com 3 quartos, sala, saleta, banheiro e cozinha, dependências de empregada. Ver à rua Domingos Ferreira, 20, aptos. 402. — Tratar na EBIL - Emprêsa Brasileira de Imóveis, S. A., sito à rua Senador Dantas, 74, 12.º andar, ou pelo telefone 52-9059, das 9 às 12 e das 14 às 18 horas. (29808) 8

COPACABANA — Aluga-se, de frente, o apto. 614 da Av. Prado Junior 135 c| varanda, qt., banh. e Kitch. Alug.: 3.500,00. Ver no local e tratar na CIVIA, Trav. Ouvidor 17-loja. Tel. 52-8166. (4031) 8

COPACABANA — Aluga-se ótimo apartamento com 2 quartos, sala, cozinha e banheiro, dependências de empregada. Ver à rua República do Peru, 310, apto. 704. — Tratar na EBIL - Emprêsa Brasileira de Imóveis, S. A., sito à rua Senador Dantas, 74, 12.º andar, ou pelo telefone 52-9059, das 9 às 12 e das 14 às 18 horas. (Preço Cr$ 4.300,00). (29809) 8

ALUGA-SE apartamento com 2 quartos, sala, cozinha, área de serviço e dependências de empregada. Tem garage. 4.000,00. Rua Julio Furtado, 249 apto. 201. Telefone 38-6934. Grajau). (15987) 3

COPACABANA — Alugamos ótimo apartamento de frente em primeira locação, a rua Toneleros, 131, apto. 802, com duas salas, 3 quartos, banheiro, cozinha, área com tanque, dependências para empregada, vaga na garage, aquecimento central. Ver no local, chaves com o porteiro e tratar na Seção de Locações do BANCO IMOBILIARIO E COMERCIAL S. A. à Av. Erasmo Braga, n. 255-A. Sobreloja, no horário de 9.30 às 17 horas, pelo telefone 52:3833. Ramal 41. (3489) 8

Flamengo

FLAMENGO — Aluga-se o ap. 1109 da R. Silveira Martins, 30 de qt. e sl. conj., varanda, banh., kitch. e banh. de emp. Alug.: 3 mil. Tratar na CIVIA, Trav. Ouvidor, 17 — Loja. Tel.: 52-8166. (4052) 10

FLAMENGO — Alugam-se os aparts. 1001 e 1212, em 1.ª locação, à rua Silveira Martins 30, constando de 2 salas, sendo uma conjugada com quarto, cozinha e banheiro. Alugueis: Cr$ 4.500,00 e Cr$ 4.300,00, respectivamente: chaves com o zelador do edificio. Tratar pelos telefones .... 32:7713, 52:9873 e 25:7891. (21674) 10

FLAMENGO — Aluga-se no Edificio Monte Pascoal, à Rua Senador Vergueiro 107, o apto. 403, com ampla sala com varanda, 3 quartos, sala, banheiro completo, cozinha, dependencias de empregada. Ver até às 12 horas. Aluguel Cr$ 7.000,00. Tratar à Rua Buenos Aires, 90, s/ 707, tel. 52-7344. (08052) 10

FLAMENGO — Aluga-se o apto. 311 no edificio Simon Bolivar, acabado de construir, à Rua Barão do Flamengo (antigo Hotel dos Estrangeiros) tendo ampla sala, 2 quartos, banheiro completo com box, copa, cozinha, dependencias de empregada e area de serviço com tanque. Aluguel Cr$ 6.000,00. Chaves c/ o porteiro. Tratar à Rua Buenos Aires, 90, s/ 707, tel. 52-7344. (08054) 10

FLAMENGO — Alugo à Rua Silveira Martins, 30, aptos. 712, 713 e 813, com sala separada, 2 quartos conjugados, banheiro e cozinha. Ver com o encarregado. Tratar com Milton Magalhães, à Av. Erasmo Braga, 255, sala 404, tel. 22-6128. (04127) 10

FLAMENGO — Quarto de frente, mobiliado, em apartamento moderno, facil condução aluga-se a cavalheiro de alto tratamento. Telefone 25:0659. (40556 10

FLAMENGO — Alugam-se os aptos. novos R. Almte. Tamandaré 41, 1.º pavimto. de sala, banheiro, kitchn. N. 110 por Cr$ 2.800 e n. 109 por Cr$ 3.000,00 com armário embutido Agua quente corrente. Só fiador. Chaves na portaria. Tel. 25:2534, de manhã. (3383) 10

FLAMENGO — Aluga-se, la. ocup., o ap. 1112 da R. Alte. Tamandaré, 41, com qt., banh. kitch e arm. embutidos. Tratar na CIVIA, Trav. Ouvidor, 17 — Loja. Tel.: 52-8166. (4049) 10

FLAMENGO — Aluga-se em la. locação o apto. 818 da Rua Almte. Tamandaré, 41, tendo sala, quarto, varanda, kitch. e banheiro. Chaves c/ o porteiro Aristides. Tratar com Armando, tel. 27-7157. Aluguel Cr$ 2.800,00. (06279)10

Gávea

LAGOA — Rua Fonte da Saudade, 308 apto. 201. Aluga-se apartamento de luxo, exclusivamente para familia de tratamento, de frente, com ótimo salão, 3 quartos, demais peças completas, totalmente pintado. Ver no local (chaves no apto. 301) e tratar na Rua Debret, 23, 11º andar, sala 1111|1115 — Tel.: 42-8271. 45723) 11

Ipanema

IPANEMA — Aluga-se confortável apartamento, com dois amplos quartos, salão com 33 m2, cozinha, banheiro em cor, dependências para criado e garage, à Rua Visconde de Pirajá, 295 — apt. 102 — Chaves na portaria. (3384) 12

RUA BARAO DA TORRE 111 apto.: 302 — Confortável, frente, ampla sala, 2 varandas, 3 quartos, banh., copa, cosinha, dep. empregada, área serviço. Cr$ 5.500,00. Pode ser visitado das 14 às 18 hs. Administradora Nacional, Av. Pres. Antº Carlos 615, 2º pav. Tel: 42-1314. (9075) 12

IPANEMA — Aluga-se apt. quarto, sala, saleta banh. coz. e garage, 3.500 — R. Alberto de Campos 51, 102. (3374) 12

DESEJO ALUGAR casa com quatro quartos, sem moveis, de preferencia Ipanema ou Leblon. Contrato longo. Telefonar para 57-1820, ap. 4. (08016) 12

LOJA — Aluga-se vazia rua Visconde Pirajá 217 área 185m. — Trata: Lopes 22-1468. (779) 12

IPANEMA — Aluga-se, de frente o ap. 201 da R. Nascimento Silva, 71, de vest., sl., 3 qts., banh., cozinha, dep. p/ empr., área com tanq. e garag. Chaves com o port. Alug.: 7 mil. Tratar na CIVIA. Trav. Ouvidor, 17 - Loja. Tel.: 52-8166. (4048) 12

ALUGAM-SE os apartamentos ns. 201 e 202 da Rua Visconde Pirajá 217 com acabamento de luxo, primeira locação com living, 3 quartos, garage, e dependencias de empregada. tratar com o proprietario, Lopes, fone 22-1468 ver no local — Aluguéis de 6.000 a 7.000. (00780) 12

IPANEMA — Aluga-se o apto. 602, 1a. locação, acabamentos de luxo, grande living, 3 ótimos quartos e demais dependencias. Ver a Rua Visconde de Pirajá, 288 e tratar à Trav. do Comercio, 15, sob. Fone: 43-4980, Sr. Lima. Aluguel 6.300. (26904) 12

ALUGA-SE o apto. 404 da Rua Anibal de Mendonça n. 80, perto do Cinema Astoria, tendo quarto-sala, cozinha e banheiro, por Cr$ .... 2.800,00 chaves na Portaria. Tratar pelo telefone 37:0503. (7074) 12

IPANEMA — Aluga-se à rua Garcia d'Avila 121, ótima casa, 2 pav. no superior tem 3 q. grandes 1 terraço, banheiro c. box; no inferior 2 s. varanda, garage, cozinha e dependências de empregada. Chaves e inf. no 125, fiador comerciante ou proprietário. (9033) 12

Jacarèpaguá

VILA VALQUEIRE — Aluga-se mag. casa c. 3 q. sala, varanda, cozinha, gaz etc. Por poucos meses ou anual terreno de 20x40 aluga-se mobiliada ou não Tel. 42:8683. (7014) 13

Jardim Botânico

ALUGA-SE apartamento novo com 3 quartos sala cozinha, banheiro em cor, dependência de empregados, area com tanque, garagem. Ver e tratar no local a rua Araucaria (transversal a Maria Angelica — (J. Botânico) n. 141. Aluguel Cr$ 5.000,00. (1363) 14

RUA ENG. PENA CHAVES 155 — Magnifica residência, 2 pavtos., living, sala jantar, sala almoço, 5 quartos, banheiro, cozinha, dep. empregada, abrigo para automóvel, quintal. Agua em abundancia. Cr$ 10.000,00. Chaves no nº 165 — Administradora Nacional. Av. Pres. Antº Carlos 615, 2º pav. Tel.: 42-1314. (3551) 14

J. BOTANICO — Aluga-se o apto. 302 à rua Oliveira Rocha, 46, com sala, 3 quartos, banheiro, cozinha, área com tanque, 2 grandes armários embutidos, dependências completas de empregada Chaves na mesma rua nº 19 — apto. 101. Outras informações no Banco Português do Brasil S.A., à rua da Candelária, 24, de 12 às 16 horas ou pelo tel.: 23-2020. (5253) 14

Laranjeiras

LARANJEIRAS — Aluga-se excelente apartamento de frente, com três ótimos quartos, ampla sala e varanda, cozinha, banheiro, área de serviço e dependencias de criada. Ver a Rua Prof. Luiz Catanhede, 80, apto. 202, com porteiro José, das 8 às 11 horas, diàriamente. (03394) 16

ALUGA-SE no Edificio Tradicional à Rua Cosme Velho, 985, mesmo no ponto terminal dos bondes, onibus e camionettes, o ótimo apartamento 204, composto de boa sala, 2 quartos, banheiro em cor, cozinha, tanque, quarto de empregada e banheiro. Luga: muito aprazivel. Aluguel Cr$ 5.500,00, as chaves estão com o porteiro Sebastião e tratar à Avenida Presidente Vargas, 417-A, salas 1703/4, tel. 23-2693, com Souza. (04093) 16

ALUGA-SE MAGNIFICO APARTAMENTO, de frente, arejado pelo sol da manhã, 8.º andar, na Rua General Glicério, 335, com 2 grandes salas e varanda envidraçada, 3 amplos quartos, área de serviço em azulejos e demais dependências de empregados. — Todo pintado a óleo. Garage. Chaves com o porteiro ou pelo telefone: 45-1074, apartamento 703. (26851) 16

RUA GENERAL GLICERIO 326 apto: 104 — Frente, vestibulo, 2 salas, 3 quartos, com armários embutidos, banh.º em côr, copa, cozinha, dep. empregada. Cr$ 7.000,00. Chaves com porteiro. Administradora Nacional. Av. Pres. Ant. Carlos 615, 2º pav. Tel: 42-1314. (9077) 16

Leblon

LEBLON — AVENIDA ATAULFO DE PAIVA, 1273, apto. 201 — Alugamos confortável apartamento de frente, com 2 salas, 3 quartos, banheiro completo, cozinha, despensa, quarto e W. C. de empregada, grande área com tanque, completamente pintado. Chaves com o zelador. Tratar em LOWNDES e SONS, LTDA. Av. Presidente Vargas, 290, 2.º andar — Secção de Contratos — Tel. 43:0005 — Ramal 18 ou pelo telefone 29:1969. (270705) 17

LEBLON — Aluga-se por Cr$ 2.500,00, magnifico apto. com jardim, quintal, garage, tipo residência, ótimo para quem goste de sport, praias, pescarias, ou weekend, situado na Barra da Tijuca, à rua Gen. Guedes da Fontoura, 12, junto à praia. Estritamente familiar. Ver no local e tratar pelo Tel. 47-7370. (28497) 17

LEBLON — Aluga-se à Av. General San Martin, 856, o apartº 103, com sala, 2 quartos, cozinha, banheiro completo e dependências de empregada. Aluguel Cr$ 4.800,00. Chaves com o zelador. Tratar à rua Buenos Aires, 90, s| 707 — tel. 52-7344. (24428) 17

LEBLON — Aluga-se ótimo apartamento com 3 quartos, sala, cozinha e dependências de empregada. — Ver à Rua Ardiria, 48 — Aptos. 202 e 301 — Tratar na EBIL — Emprêsa Brasileira de Imóveis S. A., sito à Rua Senador Dantas, 74 — 12.º andar, ou pelo telefone 52-9059, das 9 às 12 e das 14 às 18 horas. (29810) 17

Praça da Bandeira

BARAO DE IGUATEMI 71 — Aluga porão corrido assoalhado 5 x 7 para residência c. banheiro privado. Cr$ 1.800 fiador ou depósito. Chaves c. Lowndes e Sons à Av. Pres. Vargas, 290 — 2.º tel. 43:0905. (3380) 19

Rio Comprido

RUA BARAO ITAPAGIPE 302 Casa VII — Aluga-se completamente reformada com 2 salas, 3 quartos, copa grande cozinha, banhº completo, dep empregada, grande quintal, Cr$ ..... 7.000,00. Pode ser visitada. Administradora Nacional, Av. Pres. Antº Carlos 615, 2º pav. Tel: 42-1314. (9074) 22

RUA AZEVEDO LIMA 222 apto: 201 — Magnífico, de frente, sala, 2 quartos, banhº completo, cozinha, área com tanque de azulejos, dep. empregada. Cr$ 3.500,00 — Pode ser visitado Administradora Nacional, Av. Pres. Antº. Carlos 615, 2º pav., Tel: 42-1314 (9069) 22

R .COMPRIDO — Aluga-se casa reformada com 5 quartos, sala, sala de almoço, cozinha, 2 banheiros, e área, à Rua Sta. Alexandrina 343 casa 7 — Tratar telef. 45-8621 das 9 às 13 horas. Chaves casa 2 (9068) 22

RIO COMPRIDO — Aluga-se o apartamento 301 da Rua Fallet, 15, com sala, 4 quartos, cozinha, banheiro. Ver a qualquer hora. Chaves por favor no armazém da esquina e tratar na Construtora L. Martins S.A., à Rua México 11, grupo 502, telf.: 22-1055 e 52-3873. (4185) 22

Santa Teresa

RUA DIAS DE BARROS 55 apto: 2 — Ao lado da Estação Curvelo — Maravilhosa vista sôbre a baia — Aluga-se apto. completamente reformado com 2 salas, 3 quartos, dep. empregada, dispensa, banhº completo, grande cozinha e área com tanque. Cr$ ..... 6.000,00. Chaves no apto: 1 — Administradora Nacional. Av. Pres. Ant. Carlos 615, 2º pav. Tel: 42-1314. (9073) 28

Vila Isabel

VILA ISABEL — Aluga-se à Rua Olto de Dezembro, 329, o apto. 304, com sala, 3 quartos, banheiro completo, cozinha, dependencias de empregada e area de serviço. Chaves no local. Aluguel Cr$ 4.500,00. Tratar à Rua Buenos Aires, 90, sala 707, tel. 52-7344. (08055) 26

ALUGAMOS ótima residência à rua Barão de Cotegipe, 221, casa 6 com sala, 3 quartos, cozinha, terraço coberto e dependências para empregada. Chaves por favor na casa 5. Tratar na Seção de Locações do BANCO IMOBILIARIO E COMERCIAL, S. A. à Av. Erasmo Braga n. 255-A. Sobreloja, no horário de 9,30 às 17 horas, pelo telefone 52:3833, Ramal 41. (3488) 26

GRAJAU — Aluga-se à rua Campinas, 91, o apto. 203, constando de ótima sala, 2 grandes quartos, varanda envidraçada e demais dependências completas. Base

DIRETOR
M. PAULO FILHO
Avenida Gomes Freire, 471

Correio da Manhã

SUPERINTENDENTE
JOSÉ V. PORTINHO

REDATOR-CHEFE
ANTONIO CALLADO

2º Caderno — Rio de Janeiro, Quinta-feira, 8 de Setembro de 1955

N. 19.138 — ANO LV

GERENTE
ALINIO DE SALLES

DONAIRE SURPREENDEU NO "F. V. DE PAULA MACHADO

A filha de Eperlan venceu com sobras, rateando uma "poule" de "três andares" – M. Silva, mais uma vez, foi o herói da reunião – Lioz e Rúpia brilharam nas eliminatórias dos mais novos

Donaire

Donaire levantou o Criterium de Potrancas, apoderando-se, também do bastão da ala feminina. Foi uma vitória categórica e a filha de Eperlan, desprezada nas apostas, deixou o carreirista surprêso. Na verdade, Donaire é uma égua que sempre brilhou na turma e se seu último desempenho foi fracassado, isso se deve a alguma coisa de anormal acontecida durante o percurso, pois não podia terminar nos últimos postos, completamente apagada.

Agora, correndo o que sabe, Donaire apossou-se do bastão da turma, o que não é vantagem, pois cada dia é uma que aparece, demonstrando a falta de uma dominadora categórica. Mas-tua, vencedora do último embate clássico, terminou em segundo. Desta feita, a defensora do stud Chamma correu contra suas características e quando se apresentou na final não conseguiu alcançar Donaire que havia dado a partida em sua frente. Quem correu muito foi Castilha que, pela primeira vez, enfrentava a esfera clássica. Fêz um "train" violento — primeiro quilômetro em 61" — e ofereceu resistência à vencedora, perdendo o segundo pôsto nos metros derradeiros. As demais nada produziram.

Manoel Silva, mais uma vez, brilhou. O popular "Bequinho" venceu três carreiras, tirou dois segundos lugares e um terceiro, descolocando-se apenas com Lafogata, que tropeçou na partida.

Lioz estreou vencendo, formando a dupla da casa o outro estreante Lipux e nova "barbadinha" tivemos na eliminatória das potrancas com Rupia levando vantagem sôbre a companheira Releigh.

A seguir apresentamos o resultado completo da reunião de ontem:

Col. — Animais — Jóqueis — Pêso	VENCEDOR Poule - Rateios	DUPLA Poule - Rateios

780 1.º PAREO — 1.000 metros — A.P. — Prêmios: Cr$ 45.000,00, 13.500,00, 6.750,00 e 5.000,00.

1.º	Boa Nova, M. Silva	52	9.188	62,000	12	13.262	31,00
2.º	Dianne, M. Alves	47	13.680	41,00	13	3.150	131,00
3.º	Emboscada, G. Almeida	55	25.737	22,00	14	3.681	112,00
4.º	Xapuri, A. Reis (*)	51	13.519	42,00	22	10.210	40,00
4.º	Brilhantina, P. Fernandes (*)	53	9.108	62,00	23	7.983	52,00
6.º	Olna, L. Benitez	58	(Brilhantina)		24	9.048	46,00
			71.232		34	3.176	130,00
					44	1.320	312,00
						51.830	

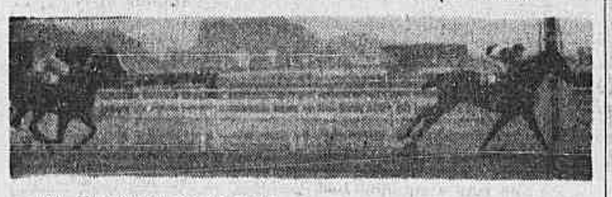

(*) Empataram em 4.º lugar.
Não correu: Carambola.
Diferenças: cabeça e 1 1/2 corpo. Tempo: 64"1/5.
Vencedor: (5) 62,00. Dupla: (23) 52,00. Placês: (5) 23,00 e (3) 23,00.
Movimento do páreo: Cr$ 1.306.240,00.
BOA NOVA — f., c., 6 anos, São Paulo, por Foxchase e Cassú. Proprietário: Julieta Marques Porto. Treinador: Bertucio Carvalho. Criador: Remonta do Exército.

Largando por dentro Emboscada fugiu na frente, perseguida por Dianne, que saiu algo atrasada. Na reta era notória a superioridade de Dianne, que, no entanto, custou a dominar a situação em virtude de vir manheirando. Nas especiais, quando Dianne já estava na frente, apareceu Boa Nova em forte atropelada para vencer nos últimos galões.

781 2.º PAREO — 1.400 metros — A.P. — Prêmios: Cr$ 60.000,00, 18.000,00, 9.000,00 e 5.000,00.

1.º	Lioz, M. Silva	55	42.955	16,00	13	8.005	58,00
2.º	Lynx, E. Castillo	55	(Lioz)		14	13.654	34,00
3.º	Monte Polar, A. Araujo	55	13.235	53,00	33	5.358	87,00
4.º	Taful, J. Marchant	55	16.969	41,00	34	18.824	25,00
5.º	Draco, O. Macedo	55	14.517	48,00	44	12.921	36,00
			87.696			58.762	

Não correu: Rugendas.
Diferenças: 2 corpos e 4 corpos. Tempo: 87"3/5.
Vencedor: (5) 16,00. Dupla: (44) 36,00.
Movimento do páreo: Cr$ 1.464.580,00.
LIOZ — m., c., 3 anos, São Paulo, por Normanton e Jamundá. Proprietário: Stud Rocha Faria. Treinador: J. Morgado: Criador: H. S. Anita.

Opraco procurou a vanguarda mas Lioz fêz questão de correr na frente e, imprimindo um "train" violento — primeiros 800 em 48"3/" — tirou as pernas dos adversários, vencendo com facilidade. Lynx, que corria em terceiro, atropelou na reta, formando a dupla com o companheiro.

782 3.º PAREO — 1.400 metros — A.P. — Prêmios: Cr$ 60.000,00, 18.000,00, 9.000,00 e 5.000,00.

1.º	Rupia, O. Ulloa	55	47.068	14,00	13	3.844	114,00
2.º	Releigh, M. Silva	55	(Rupia)		14	28.735	15,00
3.º	Apassionata, E. Castillo	55	28.642	23,00	34	6.205	71,00
4.º	Kzerade, P. Coelho	55	5.745	113,00	44	16.345	27,00
			81.455			55.129	

Não correu: Jonjoca.
Diferenças: 1/2 corpo e vários corpos. Tempo: 88"3/5.
Vencedor: (4) 14,00. Dupla: (44) 27,00.
Movimento do páreo: Cr$ 1.365.840,00.
RUPIA — f., a., 3 anos, São Paulo, por Formasterus e Sahy4 Proprietário: Stud L. de Paula Machado. Treinador: Ernani Freitas. Criador: C. G. de Paula Machado.

Kzerade, revelando ligeireza, foi para a frente, abriu três corpos, porém desapareceu na entrada da reta. Apassionata, que vinha em segundo, tomou então a vanguarda mas foi efêmero o domínio da pilotada de Castillo, pois Rupia e Releigh surgiram por fora com grande ação, dominando a adversária e chegando ao espelho emparelhadas, ambas contidas por seus pilotos.

783 4.º PAREO — 1.600 metros — A.P. — Prêmios: Cr$ 45.000,00, 13.500,00, 6.750,00 e 5.000,00.

1.º	Ituassú, M. Silva	52	10.246	95,00	11	8.514	78,00
2.º	Igaratim, J. Barros	50	41.290	24,00	12	6.369	104,00
3.º	El Mambo, J. Ramos	52	27.510	35,00	13	15.589	42,00
4.º	Oldemburg, J. Marinho	53	43.682	22,00	14	25.292	26,00
5.º	Serigote, M. Alves	49	(Oldemburg)		23	4.257	156,00
			122.726		24	4.579	145,00
					34	1.8079	35,00
						85.276	

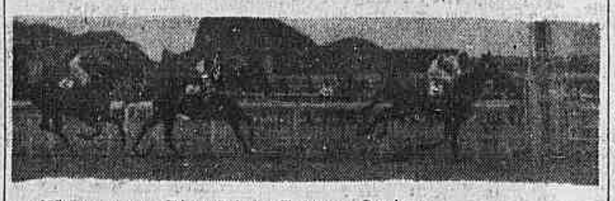

Não correram: Bôca Calada, Enfaro e Jonsion.
Diferenças: 1/2 corpo e 1 1/2 corpo. Tempo: 102"1/5.
Vencedor: (3) 95,00. Dupla: (24) 145,00.
Movimento do páreo: Cr$ 2.060.070,00.
ITUASSÚ — m., c., 6 anos, São Paulo, por Maritai ne Hannita. Proprietário: Hugo O. Perlingeiro. Treinador: Arnaldo Pinhiero. Criador: Haras Santa Anita.

Igaratim, El Mambo e Oldemburg, saíram em luta suicida e vieram até à entrada da reta. Neste ponto, El Mambo abriu e Igaratim, junto aos paus, tomou a frente, mas não pôde resistir ao ataque de Ituassu, que corria quieto no último pôsto para atropelar e vencer de passagem.

784 5.º PAREO — 1.900 metros — A.P. — Prêmios: Cr$ 54.000,00, 16.200,00, 8.100,00 e 5.000,00.

1.º	Saturno, J. Ramos	54	21.091	43,00	12	8.352	81,00
2.º	Banki, N. Pereira	58	6.257	147,00	13	10.710	63,00
3.º	Pintassilgo, A. Nahid	56	23.918	38,00	14	13.069	52,00
4.º	Quartzo, E. Castill o	56	12.683	72,00	22	2.012	337,00
5.º	Dourados, B. Marinho	56	19.678	47,00	23	11.944	57,00
6.º	Capiberibe, J. Marchant	54	31.819	29,00	24	12.401	55,00
			115.346		33	5.145	132,00
					34	21.534	31,00
						85.167	

Não correram: Chiquito e Falernito.
Diferenças: 1 1/2 corpo e 1 corpo. Tempo: 125".
Vencedor: (5) 45,00. Dupla: (23) 57,00. Placés: (5) 23,00 e (3) 61,00.
Movimento do páreo: Cr$ 2.135.990,00.
SATURNO — m., a., 5 anos, M. Gerais, por Coromyth e Dahomé. Proprietário: Antonio Saturnino Braga. Treinador: Carlos Cabral. Criador: Remonta do Exército.

Banki fês o "train" seguido, a principio, por Capiberibe e depois por Saturno. Este, na reta de chegada, atacou forte o ponteiro, dominando em frente às especiais. Daí para a frente foi livrando para chegar ao espelho com boa margem. Banki sustentou a dupla, acossado nos metros finais por Pintassilgo, que teve uma direção suspeita, abrindo demais na reta e só aparecendo quando a carreira estava decidida.

785 6.º PAREO — 1.000 metros — A.P. — Prêmios: Cr$ 45.000,00, 13.500,00, 6.750,00 e 5.000,00.

1.º	Querelante, F. Irigoyen	56	22.991	48,00	11	847	797,00
2.º	Admirável, G. Almeida	50	13.602	81,00	12	10.540	64,00
3.º	Demite, M. Silva	56	26.730	41,00	13	14.640	46,00
4.º	Tio Pepito, E. Castillo	60	16.027	69,00	14	6.071	111,00
5.º	George Sanders, S. Machado	56	10.789	102,00	22	3.434	196,00
6.º	Tejucupapo, U. Cunha	58	27.941	39,00	23	16.390	41,00
7.º	Palheta, J. Barros	50	14.905	74,00	24	6.534	103,00
8.º	Gamo, I. Amaral	51	2.550	431,00	33	11.634	57,00
3.º	Boussac, G. Calderano	52	2.863	384,00	34	12.460	54,00
			135.408		44	2.316	291,00
						84.866	

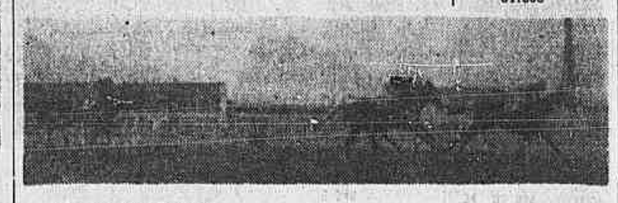

Não correu: Quiroga.
Diferenças: pescoço e 1/2 corpo. Tempo: 63".
Vencedor: (1) 48,00. Dupla: (14) 111,00. Placés: (1) 16,00, (3) 19,00 e (5) 16,00.
Movimento do páreo: Cr$ 2.378.740,00.
QUERELANTE — m., c., 6 anos, São Paulo, por Barkhtawar e Star of Ceylon. Proprietário: Stud E. G. Bastos. Treinador: Mariano Salles. Criador: Haras Mondesir.

Admirável fugiu na frente, seguido de Palheta com Demite e Tejucupapo mais atrás. Na reta, Admiravel livrou vantagem, enquanto Palheta renunciava e Demite procurava avançar por dentro. Mas quem apareceu correndo muito foi Querelante que abateu Admiravel nos metros derradeiros.

786 7.º PAREO — 1.600 metros — G.P. — Prêmios: Cr$ 150.000,00, 45.000,00, 22.500,00 e 7.500,00. (Grande Prêmio F. V. de Paula Machado).

1.º	Donaire, J. Portilho	55	2.979	385,00	11	5.370	134,00
2.º	Mas-tua, M. Silva	55	29.820	38,00	12	12.379	58,00
3.º	Castilha, A. Araujo	55	13.779	83,00	13	14.150	51,00
4.º	Rebeldia, L. Leighton	55	25.784	44,00	14	19.574	37,00
5.º	Ballatre, E. Castillo	55	30.340	38,00	22	2.487	288,00
6.º	Auréola, J. Baffica	55	2.789	411,00	23	10.583	68,00
7.º	Treta, J. Marchant	55	11.963	96,00	24	9.653	75,00
8.º	Diadema, F. Lrigoyen	55	26.809	43,00	33	1.640	439,00
			144.263		34	12.059	60,00
					44	2.604	276,00
						96.509	

Diferenças: 1 corpo e cabeça. Tempo: 101".
Vencedor: (6) 385,00. Dupla: (34) 60,00. Placés: (6) 47,00 ,(7) 17,00 e (2) 32,00.
Movimento do páreo: Cr$ 2.464.090,00.
DONAIRE — f., c., 3 anos, Paraná, por Eperlan e Nicaragua. Proprietário: Stud Bacachery. Treinador: Rubens Carrapito. Criador: Haras São Joaquim.

Castilha fêz o "train", seguida de Auréola e Ma-tua. Nos mil metros Treta apareceu por fora e veio em perseguição de Castilha. Esta, no entanto, resistiu e entrou na reta com alguma vantagem. Foi quando apareceu Donaire por fora para dominar a carreira sem esfôrço e resistir ao ataque de Mas-tua, esta dominando Castilha nos últimos galões.

787 8.º PAREO — 1.600 metros — A.P. — Prêmios: Cr$ 45.000,00, 13.500,00, 6.750,00 e 5.000,00.

1.º	Dona Rita, U. Cunha	52	12.908	81,00	12	8.716	82,00
2.º	Notelia ,G. Almeida	50	16.674	63,00	13	8.705	82,00
3.º	Ortita, B. Marinho	51	14.173	74,00	14	8.760	81,00
5.º	Finta, A. Reis	50	16.639	63,00	22	4.542	157,00
6.º	Orne, M. Henrique	56	6.050	174,00	24	13.375	53,00
7.º	Lafogata, M. Silva (*)	56	28.960	35,00	33	7.980	89,00
			132.173		34	18.896	38,00
					44	3.431	208,00
						85.590	

(*) Caiu.
Diferenças: 1 corpo e 1 corpo. Tempo: 103"2/5.
Vencedor: (3) 81,00. Dupla: (22) 157,00. Placés: (3) 37,00 e (2) 34,00.
Movimento do páreo: Cr$ 2.310.780,00.
DONA RITA — f., a., 6 anos, São Paulo, por Luminar e Santa Rita II. Proprietário: Stud Suely. Treinador: Placido Campos. Criador: Haras Santa Cruz.

Lafogata tropeçou na partida e Notelia foi para a frente, fazendo o "train" até à reta final. Finta, que a perseguia, sumiu na entrada da reta, aparecendo então Dona Rita, com grande ação, para vencer com sobras por mais de corpo.

Movimento de apostas	Cr$ 15.486.330,00
Concursos	Cr$ 472.135,00
Total geral	Cr$ 15.938.465,00

RESULTADO DOS CONCURSOS

Bolo de 6 pontos — 4 vencedores	Cr$ 5.749,00
Bolo de 7 pontos — Não teve vencedor	Cr$ 49.283,00
Betting simples — 4 vencedores	Cr$ 9.140,00
Betting duplo — 1 vencedor	Cr$ 157.550,00

Programas para sábado e domingo

Montarias prováveis

CORRIDA DE SÁBADO

1º páreo — às 14,00 horas — 1.500 metros — Cr$ 35.000,00 e Cr$ 30.000,00 — (Compulsório) — Para aprendizes de 3ª categoria).

	Ks.	
1	1 Mengo, A. Reis	53
	" Pintora, M. Alves	51
2	2 Muiraquitã, XX	53
	3 Letrado, I. Amaral	53
	4 Oto, XX	53
	" Boussac, XX	53
3	5 Senta a Pua, G. Calderano	53
	6 Avante XX.	53
	7 Don Francisco, XX	53
	" Don Roberto, XX	53
4	8 Guarumano, A. Nascimento	53
	9 Sketch, S. Henrique	53
	10 Uiron, XX	53
	" Paris, XX	"

2º páreo — às 14,25 horas — 1.600 metros — Cr$ 50.000,00.

	Ks.	
1	1 Ride, J. Marchant	54
2	2 Alhandra, D. Silva	58
	3 Miss Cotia, U. Cunha	50
3	4 Nyrza, XX	50
	5 Eruca, P. Fernandes	50
4	6 Plume Dorée, O. Ulloa	54
	7 Bagatelle, J. Baffica	50

3º páreo — às 14,50 horas — 1.600 metros — Cr$ 45.000,00.

	Ks.	
1	1 Rialto, F. Irigoyen	52
2	2 Descuido, A. Reis	58
3	3 Embalo, A. G. Silva	60
4	4 Hilanilza, S. Barbosa	50
	5 Quiron, M. Alves	52

4º páreo — às 15,20 horas — 1.800 metros — Cr$ 55.000,00.

	Ks.	
1	1 Sal Amargo, XX	56
	2 Minopigro, D. P. Silva	56
2	3 Kameran, J. Marchant	56
	4 Prince, ex-Gastador, (xx)	56
3	5 Doutorzinho, XX	56
	6 Outubro, I. Pinheiro	56
4	8 Oruro, F. Irigoyen	56
	" High Red, M. Henrique	58

5º páreo — às 15,50 horas — 1.000 metros — (Pista de grama) — Cr$ 60.000,00.

	Ks.	
1	1 Haralem, U. Cunha	56
	2 Helvético, XX	56
2	3 Dresden, Duv. correr	56
	4 Biscudo, J. Graça	56
3	5 Romaneio, L. Lins	56
	6 Lapacho, A. G. Silva	56
	7 Guerreiro, A. Marçal	56
4	8 Cadilho, A. Araujo	56
	9 Sal Amargo, XX	52

6º páreo — Prêmio Cândido Egydio de Souza 9ranha — às 16,20 horas — 2.000 metros — Cr$ 100.000,00 — (Betting).

	Ks.	
1	1 Quadrilha, O. Ulloa	54
	" Quilôa, B. Marinho	61
2	2 Disciplina, XX	56
	3 Resoluta, J. Marchant	56
	4 Huapi, XX	59
3	5 Ogivinha, XX	52
	" Ogiva, A. Marçal	55
	6 Yasmin, F. Irigoyen	50
4	7 Jondeci, M. Henrique	55
	" Queenie, A. G. Silva	52

7º páreo — às 16,50 horas — 1.500 metros — Cr$ 40.000,00 — (Betting).

	Ks.	
1	1 Marmid, J. Marchant	58
	" Los Angeles, XX	52
	2 Himeto, P. Labre	58
	3 Marengo, XX	52
	4 Eslavo, I. Pinheiro	58
2	5 Dariége, A. G. Silva	54
	6 Xande, W. Andrade	52
	7 Herval, D. P. Silva	54
	8 El Negrito, J. Baffica	52
	9 Picardo, P. Fernandes	52
3	10 Seu Acacio, U. Cunha	56
	11 Lalau, XX	58
	" Baiano, G. Calderano	52
	12 Moleque, A. Reis	52
	13 Nica, XX	52
4	14 Gaio, XX	52
	15 Indiscreto, L. Benitez	58
	" Diapson, M. Alves	52

8º páreo — às 17,20 horas — 1.400 metros — Cr$ 40.000,00 — (Betting).

	Ks.	
1	1 Broadway Bill, I. Pinheiro	60
	2 Utagio, E. Steyka	58
	3 Sketch, XX	60
2	4 Holmio, B. Miranda	52
	5 Sarita, XX	58
	6 Charivari, XX	52
	7 New York, XX	56
3	8 Windsor, J. Barros	60
	" Ouronegro, XX	52
	9 El Gin, L. Benitez	60
4	10 Nightingale, XX	52
	11 Mar de Ouro, S. Barbosa	52
	" Dugongo, A. Reis	58

CORRIDA DE DOMINGO

1º páreo — às 14.00 horas — 1.300 metros — Cr$ 60.000,00.

	Ks.	
1	1 Boucanier, XX	55
	" Brazenface, A. Nery	55
2	2 Iriri, U. Cunha	55
	" Erebango, M. Henrique	55
3	3 Tanguá, A. Araujo	55
	4 R. do Nordeste, J. Martins	55
4	5 Ibaiti, J. Baffica	55
	6 Camboriú, D. P. Silva	55

2º páreo — às 14.25 horas — 1.300 metros — Cr$ 60.000,00.

	Ks.	
1	1 Bas Bleu XX	55
	" Koraline, XX	55
2	2 Mariluz, U. Cunha	55
	3 Experiencia, A. Marçal	55
3	4 Sentinela, L. Lins	55
	5 Trama, J. Baffica	53
4	6 Blue Bird, A. Portilho	55
	" Luganga, D. P. Silva	53

3º páreo — às 14.50 horas — 2.000 metros — Cr$ 72.000,00.

	Ks.	
1	1 Corona, F. Irigoyen	56
2	2 Krachá, XX	56
3	3 Safira, J. Marchant	53
	4 Issima, E. Ramos	56
4	5 Minonda, D. P. Silva	58
	6 Hípica, A. Cardoso	56
4	5 Minonda, D. P. Silva	58
	6 Hípica, A. Cardoso	56

4º páreo — às 15.20 horas — 1.300 metros — Cr$ 65.000,00.

	Ks.	
1	1 L'Inconnú, U. Cunha	55
	2 Maxixe, A. Araujo	55
2	3 Heleno, J. Marchant	55
	4 Blasé, XX	55
3	5 Lateral, J. ffica	55
	6 Gable, XX	55
4	7 Scipião, D. P. Silva	55
	8 Goyattá, A. G. Silva	55

5º páreo — às 15,50 horas — 1.300 metros — Cr$ 65.000,00.

	Ks.	
1	1 Bomarneira, J. Marchant	55
	2 Cnuada, A. Partilha	55
2	3 Balladine, XX	55
	4 Baleeira, XX	55
	5 Gaiúta, U. Cunha	55
3	6 Céres, A. Araujo	55
	7 Encruzilhada, A. Caceres	55
	8 Auréola, D. P. Silva	55
4	9 Ipomaca, XX	55
	10 La Ballerina, D. Silva	55

6º páreo — às 16,20 horas — 1.000 metros — Cr$ 60.000,00 — (Betting).

	Ks.	
1	1 Sarça, J. Marchant	56
	" Sica, A. G. Silva	56
2	2 Prosperina, L. Lins	56
	3 Jurupará, XX	56
	4 Ginetta, J. Barros	56
3	5 Cholita, D. P. Silva	55
	6 Suave, A. Portilho	56
4	7 Giarola, L. Benitez	58
	8 Hargita, XX	56
	9 Sepia, U. Cunha	58

7º páreo — Grande Prêmio Conde de Herzberg — (Criterium de Potros) — às 16,50 horas — 1.600 metros — Cr$ 150.000,00 — (Betting).

	Ks.	
1	1 Ilex, F. Irigoyen	55
	2 Austero, D. P. Silva	55
	3 Celeiro, O. Ulloa	55
2	4 Forum, M. Henrique	55
	5 John Janio, J. Portilho	55
	6 Imbiry, U. Cunha	55
3	7 Tântalo, J. Marchant	55
	8 Hotspur, M. Silva	55
	9 Bold Boy, XX	55
4	10 Lioz, XX	55
	" Lynx, E. Castillo	55

8º páreo — às 17,20 horas — 1.300 metros — (Pista de Areia) — Cr$ 45.000,00 — (Betting).

	Ks.	
1	1 Horatio, U. Cunha	52
	2 Monte Vernon, H. Oliveira	54
	3 Camal Pachá, XX	52
	4 Lilibety, M. Alves	56
2	5 Presidente, XX	52
	6 Aboé, XX	52
	7 Marbal, A. G. Silva	52
3	8 Téo, J. Tinoco	52
	9 Gambrinus, P. Labre	56
	10 Id", J. Barros	54
	11 Certerito, J. Marchant	52
4	12 Thank, A. Reis	52
	13 Indiscreto, XX	52
	" Nordestino, L. Benitez	58

RODADA SENSACIONAL EM SÃO PAULO

(Continuação da 1.ª pág.)

waldinho, Ipojucan, Zé Amaro, Edmur e Paraguaio.

GOLEADO O SÃO BENTO

LINS, 7 (Sport Press) — Regular assistência compareceu esta tarde ao estádio do Linense para assistir ao jôgo entre o Linense e o São Bento. O jôgo ofereceu boa movimentação, embora fosse patente a superioridade do quadro local que no primeiro tempo vencia por 3 x 1 e acabou impondo o placard de 5 x 2 ao São Bento.

Os goals foram de autoria de Walter, Washington e Tek, no primeiro tempo e Walter 2 na etapa final, para o Linense: Geraldo marcou um tento em cada fase para o São Bento.

Dirigiu o encontro, acertadamente, o juiz uruguaio Martin Di Fierro.

A renda foi de Cr$ 42.875,00. Os quadros jogaram assim formados:

Linense: Herrera; Alemãozinho e Ecidir; Geraldo, Frangão e Noca; Paulinho, Tek, Washington, Mauri e Walter.

São Bento: Arlindo; Pascoal e Lamparina; Clóvis, Saveiro e Diogo; Zé Carlos, Bota, Geraldo, Dema e Simão.

DERROTADA A PONTE PRETA

PIRACICABA, 7 (Sport Press) — Bom público compareceu esta tarde ao estádio do XV de Novembro, de Piracicaba, para assistir ao jôgo entre os quadros do clube local e da Ponte Preta, de Campinas. O jôgo apresentou um primeiro tempo bem movimentado que acusou a vantagem da Ponte Preta por 2 x 1.

No segundo tempo, dois tentos de Guerra modificaram o marcador para 3 x 2 favorável ao quadro local.

O jôgo ofereceu êstes detalhes técnicos:

Local: Estádio do XV de Novembro, de Piracicaba. Juiz: Pedro Calli, com bom desempenho. Renda: Cr$ ..... 36.025,00. 1.º tempo: Ponte Preta 2el. Goals de Noca e Bibe para a Ponte Preta e de Antoninho para o XV de Novembro. Final: XV de Novembro 3 x 2, goals de Guerra (2).

XV de Novembro: Canarinho; Salvador e Paulo; Antoninho, Biguá e Nilo; Guerra, Arlindo, Matos, Lanza e Oswaldo.

Ponte Preta: Ciasca; Derem e Capreta.

VITÓRIA DO XV, DE JAÚ

JAÚ, 7 (Sport Press) — Regular assistência compareceu ao Estádio Arthur Simões, para presenciar o jôgo entre o XV de Novembro desta cidade e o Jabaquara, de Santos.

O jôgo ofereceu um espetáculo de boa movimentação com equilíbrio de fôrças. O primeiro tempo finalizou sem abertura da contagem.

No segundo tempo os locais conseguiram abrir a contagem por intermédio de Nestor, cabendo a Reboio encerrar, pouco antes do término do match. Vitória justa e merecida do XV de Novembro que teve melhor desempenho na etapa final.

O juiz foi Telemaco Pompeu. A renda foi de Cr$ 24.485,00. Os quadros jogaram assim:

XV de Novembro: Fernandes, Japonês e Almir; Fernandinho, Ribamar e Cotia; Alemão, Nestor, Cilas, Rebolo e Moacir.

Jabaquara: Adalberto; Biguá e Elias; Miguel, Nelson e Getúlio; Doquinha, Araraquara, Nicacio, Antoninho e Odair.

CLASSIFICAÇÃO

SÃO PAULO, 7 (Sport Press) — Após os jogos disputados na tarde de hoje, a classificação do campeonato paulista de futebol, ficou sendo a seguinte, por pontos perdidos:

1.º lugar — Palmeiras, 0; 2.º lugar — Santos, 2; 3.º lugar — São Paulo e Noroeste, 4; 4.º lugar — Corinthians e Portuguêsa de Desportos, 5; 5.º lugar — Guarani, 6; 6.º lugar — XV de Jaú, 7; 7.º lugar — Ponte Preta e Linense, 8; 8.º lugar — São Bento, Jabaquara e XV de Piracicaba, 9; 9.º lugar — Taubaté, 12.

PRÓXIMOS JOGOS

A próxima rodada do campeonato paulista, reunirá os seguintes jogos: em Santos — Jabaquara x Corinthians; em Campinas — Guarani x Linense; em Jaú — XV de Novembro x Portuguêsa de Desportos; em Taubaté — Taubaté x São Bento; em Bauru — Noroeste x Palmeiras; em Piracicaba — XV de Novembro x Santos; no Pacaembú — São Paulo x Ponte Preta.

O APÊLO DE SANTA CATARINA

(Continuação da 1.ª pág.)

Ferreira Lima, presidente da Federação Catarinense de Tenis, pudemos verificar que S. S. podia ser incluido entre os mais ferrenhos entusiastas da campanha que visa à emancipação do tênis. Asim é que depois de tecer várias considerações elogiosas à iniciativa do "Correio da Manhã", por êle considerada como uma colaboração de valor inestimável, e, portanto, digna de ser apoiada por todos quantos desejam o progresso do tênis, o sr. Ferreira Lima declarou-nos:

"Ainda ontem tive oportunidade de ler o artigo do "Correio da Manhã" favorável à fundação da C. B. T. Tive, então, a confirmação de que o movimento caminha a passos largos e, desta forma, segundo a minha modesta opinião,, nada podera detê-lo. Mesmo porque não vejo razões fortes nem justificadas contra a especialização do tênis."

ESQUEÇAMOS AS INCOMPATIBILIDADES

Em vista disso, procuramos fazer sentir ao sr. Ferreira Lima que alguns dirigentes não pensavam do mesmo modo e qué, além do mais, existiam incompatibilidades pessoais criando obstáculos ao movimento. Êle, no entanto, prontamente redarguiu:

"Continuo no meu ponto de vista de que não vejo razões fortes nem justificadas a impedir a fundação da C. B. T. e não vejo porque não posso acreditar que incompatibilidades pessoais possam influir na criação da entidade que sempre desejamos fundar. Acho que, embora incombatíveis, os que lutam pelo tênis e sempre o apreciaram, e, além do mais, a êle sempre se dedicaram desinteressadamente, poderão, colocando os seus ideais acima de tudo, se reunir numa entidade, apenas com o objetivo de elevá-lo cada vez mais e proporcionar-lhe o progresso que merece."

INTEIRAMENTE COM A C. B. T.

Para concluir, pedimos mais algumas palavras ao sr. Ferreira Lima, o qual encerrou assim a sua entrevista:

"Tenho recebido cartas e apelos favoráveis e contrários à emancipação do tênis, mas a tuda tenho respondido declarando o seguinte: a minha opinião franca e sincera sempre foi e será favorável à criação da Confederação Brasileira de Tênis. Estou nisso sem outro qualquer interêsse que não seja o de pugnar pelo maior desenvolvimento do tênis. Se, portanto, o "Correio da Manhã" vem se colocar nesta posição de verdadeiro fiel da balança, disposto a tudo fazer em prol de uma solução amistosa para a questão, não há como apoiar incondicionalmente a sua iniciativa e sobretudo agradecer a sua inestimável colaboração à causa do tênis".

CONGRESSOS DE TURISMO

Em Salvador, Bahia, terá lugar no dia 30 de outubro o III Congresso Nacional de Turismo, que deveria ter sua realização em agôsto último, em S. Paulo, mas, por motivos de fôrça maior, foi transferida a sua sede para a "Boa Terra".

Nos dias de 8 a 12 de novembro vindouro, reunir-se-ão os hoteleiros nacionais, na capital do Paraná, onde no VIII Congresso Hoteleiro discutirão sôbre vários temas ligados a êste ramo de indústria turística.

VIDA EXCURSIONISTA

A pérola do Atlântico

Guarujá, uma das mais procuradas praias do litoral paulistano

A beira do Oceano Atlântico, entre diversos morros, na Ilha de Santo Amaro, está situada a mais linda praia do Litoral Paulistano: Guarujá. Recanto dos mais procurados pela elite santista e da paulicéia, a sua fama já atravessou as fronteiras estaduais e agora o seu nome é conhecida além do Brasil.

Segundo opinião de alguns, Guarujá vem das expressões indígenas compostas de "guaru", guaru ou sapo e "yá", cria-se ou cresce. Inferindo-se daí que Guarujá quer dizer: lugar on